00108933

00108933

Digitized with financial assistance from

Observer Research Foundation

on 11 March, 2020

138933
ac

THE BOOK OF THE HISTORY OF THE TRANSLATION OF THE BODY OF OUR FATHER THE HOLY MAN

TAKLA HÂYMÂNÔT

LIBRARY OF THE BOMBAY BRANCH OF THE ROYAL ASIATIC SOCIETY

WHICH TOOK PLACE

SEVEN AND FIFTY YEARS AFTER HIS DEATH,

AND WAS REVEALED BY THE HOLY SPIRIT TO JOHN KAMÂ.

D 1464

TB e 21

THE BOOK OF THE HISTORY OF THE TRANSLATION OF THE BODY OF OUR FATHER THE HOLY MAN TAKLA HÂYMÂNÔT.

CHAPTER I.

(Fol. 167*a*. 1) IN THE NAME OF THE FATHER, AND THE SON, AND THE HOLY GHOST, ONE GOD, AND ONE LORD, WHO IS ONE ESSENCE, AND ONE MAJESTY, AND ONE SUBLIMITY, AND ONE PRINCIPALITY; THE MAKER OF THE UNIVERSE, WHO CALLED EVERYTHING INTO BEING FROM A STATE OF NON-EXISTENCE, AND WHO TURNETH EVERYTHING FROM A STATE OF BEING INTO A STATE OF NOT BEING; WHO HATH SET IN ORDER THE WHOLE WORLD; WHO HATH MADE THE MOUNTAINS AND THE HILLS TO HAVE THEIR POSITIONS; WHO HATH HUNG OUT THE HEAVENS LIKE [THE WALLS OF] A CHAMBER, AND HATH FOUNDED THE EARTH WITHOUT [NEEDING TO LAY] A FOUNDATION, AND HATH MEASURED IT WITHOUT (Fol. 167*a*. 2) A MEASURING LINE, AND HATH STABLISHED IT BY THE SPIRIT, WHICH IS WONDERFUL IN ITS OPERATION; FOR WHOM THERE IS NOTHING TOO DIFFICULT, AND FROM WHOM NOTHING IS HIDDEN, WHO KNOWETH ALL THINGS, ALTHOUGH NO BEING KNOWETH HIM, WHO HATH WORKED

FROM THE BEGINNING AND WHO COMPLETETH [HIS WORK]; EVERYTHING GROWETH OLD, BUT HE HIMSELF GROWETH NOT OLD, EVEN AS SAITH THE PROPHET, "EVERYTHING GROWETH OLD, BUT THOU THYSELF [REMAINEST "UNCHANGED], AND THY YEARS WHICH CANNOT BE COUNTED [ARE] FROM "GENERATION TO GENERATION." GLORY BE UNTO THEE, O GOD, THOU CREATOR OF ALL WONDERFUL THINGS, AND UNTO THEE IS MEET PRAISE (Fol. 167 *a*. 3) IN THE MOUTH OF EVERY CREATURE, EVEN UNTO THE LAST SOUL, FOR EVER AND EVER. AMEN.

Hearken ye, and understand, O my beloved, the Book of the History of TAKLA HÂYMÂNÔT, the beloved of our LORD, which shall be read on the day of the translation of his body on the twelfth day of the month GENBÔT,[1] that is to say, of the month of the Resurrection of our LORD JESUS CHRIST, which is associated with the festival of SAINT MICHAEL the Archangel, His beloved one. In the peace of GOD! Amen. And behold, (Fol. 167 *b*. 1) we will relate unto you, and will make you to know, having the certainty of his help, which shall protect us all, and knowing that the intercession and prayer of the blessed, and holy, and honourable TAKLA HÂYMÂNÔT will be our helpers, and we will lift up the cry (?), saying, "This day [is the day of] the translation of the body of the honourable "one, whom GOD hath honoured! This day [is the day of] the translation "of the body of the holy man whom GOD sanctified from his mother's "womb, even like JEREMIAH and JOHN. This day [is the day of] the trans-"lation of the body of the blessed man whom GOD blessed, (Fol. 167 *b*. 2) "even as the Prophet saith, 'Before I fashioned thee in the womb of thy "'mother I knew thee'.[2] And again the Prophet saith, 'From my mother's "'womb thou art my GOD,[3] and [when I was] in the belly Thou didst "'protect me, and Thou art my memorial at all times'." Even thus did

[1] *I. e.*, the seventh of May. [2] Jeremiah i. 5. [3] Compare Psalm xxii. 9, 10.

GOD bless this blessed man in the womb of his mother, and [when he was] in the belly He protected him with the dew of the HOLY SPIRIT. And since the memorial of His Name was in his mouth in the noon-day, (Fol. 167*b*. 3) and in the hour of night, and throughout the day, there flowed forth from his mouth the praise of GOD like a copious flowing of water. And as when men dig out a fountain the flow of the water therefrom increaseth from day to day, and it watereth plants of every kind, and the master of the garden rejoiceth, and he is satisfied with the fruits and herbs which come from his garden, so was it in respect of our father TAKLA HÂYMÂNÔT, the translation of whose body [we celebrate] this day. For when the threefold spade of the DEITY (Fol. 168*a*. 1) dug out and cleansed his heart, the water gushed forth, and the flow from that fountain increased from hour to hour, and it watered all the land, and freed it from the curse of sin; and the Master of the garden rejoiced by reason of His plant, our father TAKLA HÂYMÂNÔT.

Now the MASTER of the garden of Whom we speak is CHRIST, and the plants are the souls of men; and how great is the number of these! For those whom the MASTER of the garden, that is to say, [Page 100] CHRIST, hath drawn nigh unto Himself are thousands of thousands, and tens of thousands of tens of thousands (Fol. 168*a*. 2); and He is satisfied with the fruits and the produce of His plants, which are the works of righteousness, and He giveth unto each one the fruit of his work, each in his day and each in his hour, to some thirtyfold, to some sixtyfold, and to some an hundredfold. Whosoever hath a hearing ear let him hearken unto the narrative of that which He gave unto His own friend the holy man our father TAKLA HÂYMÂNÔT, and it shall give him to drink of the words of his doctrine. This day [is the day of] the translation of the body of the honoured one TAKLA HÂYMÂNÔT, the lamp of light, who was the father of many shepherds, and the pillar and roof (Fol. 168*a*. 3) of the holy Christian Church. This day [is the day of] the translation of the

body of the saint who was the originator of Christianity, and the preacher of repentance in the country of the West, even as was JOHN [in the East]. This day [is the day of] the translation of the body of the holy man, who consecrated the Church, and who was the first monk in the country of SHAWÂ, even as was ANTHONY [in Egypt].

And it came to pass that when his day had arrived and come, and his period of life in this world was about to end, and he was about to depart from this fleeting world into the joy which passeth not away, and to leave this world (Fol. 168*b*. 1), which groweth old, for that which neither groweth old nor is destroyed, to the place where a man dieth not a second time, and where there is neither sickness nor pain, and where there is everlasting joy, our LORD came unto him and said, "Peace be unto thee, "O my beloved TAKLA HÂYMÂNÔT!" And our father the holy man TAKLA HÂYMÂNÔT stood up, and received the covenant of mercy from the words of our Lord. And again he enquired of Him [concerning] every matter which should take place through him at the time of his departure to his rest, and what should happen (Fol. 168*b*. 2) to his body before he went away to the FATHER Who had loved him, and before he went away to the SON Who had honoured him above all the peoples of the earth, and before he went away to the HOLY SPIRIT Who had pleasure in him and had sanctified him, and before he went away to the city which had been prepared [for him], and to his place which had been built for him during his lifetime, and to his palace which had been purchased by the blood of his contending, the palace whereof the work was most marvellous, and which contained forty thousand pillars of fire, and forty thousand (Fol. 168*b*. 3) pillars of gold. Now the gold whereof these pillars are made is not like unto the gold of this world which can be rubbed away and destroyed, and it is not like unto the gold which can be melted away in the fire, for it is that gold which the fire cannot consume, and the water cannot wear away. Now who hath [sufficient] knowledge [to

describe] the construction and building of the royal palace of the Creator of created things? We ourselves know nothing whatsoever about it, and when we say that the pillars thereof are of fire and of gold, we only employ the words "fire" and "gold" for purposes of similitude; for we are sick in heart, (Fol. 169*a*. 1) and are inferior in spirit, and of little understanding, but in spite of this, through the pride of our mind we would make our mouth to dwell above the heights, and make our tongues to move about in the upper air, even as the Prophet saith, "They made "their mouths to dwell in the heavens, and their tongues went about on "the earth."[1] What then are we that we should describe the work of the CREATOR, and compare it unto that which hath been wrought by the hand of an artisan? For is not the knowledge which hath been wrought in the (Fol. 169*a*. 2) mind of the FATHER far removed from our minds? And we are worms and not men, even though the nature which is in us be great, for it was fashioned in the form and similitude of the MOST HIGH, and the MOST NOBLE, and we are unable to describe the work of GOD MOST HIGH, and to declare unto what it is like, and we cannot adequately depict it with words. And it is right that we should desist from the investigation of the construction of the KING of KINGS, and LORD of LORDS. For this kingdom (Fol. 169*a*. 3) is even as the LORD of the holy ones spake Himself to His saints in the HOLY GOSPEL, saying, "Then shall the King say on that day unto those who are on His right "hand, come ye unto Me, and ye shall inherit the kingdom which hath "been prepared for you before ever the world was created, which eye "hath not seen, nor ear heard, which it hath never entered into the heart "of man to imagine, and which GOD hath prepared for those who love "Him."[2] May GOD allot [these joys] in the kingdom of the heavens (Fol. 169*b*. 1) unto all of us who are the sons of baptism, and unto those who

[1] Psalm lxxiii. 9. [2] St. Matthew xxv. 34; Isaiah lxiv. 4; I Cor. ii. 9.

have believed in the prayer of our father [the holy man] TAKLA HÂYMÂNÔT, whose works were abundant, whose course is finished, whose contending was lovely, and who shall be honoured for ever and ever. Amen.

And it came to pass that when our father the holy man TAKLA HÂYMÂNÔT questioned our LORD and REDEEMER, He answered and said unto the blessed man TAKLA HÂYMÂNÔT, and at the same time made a covenant with him by His Word, "O My beloved one, TAKLA HÂYMÂNÔT, "inasmuch as thou hast put to shame the serpent, (Fol. 169*b*. 2) of which "one horn was of gold, and the other of silver, which wished to swallow "thee up, and inasmuch thou didst not turn aside either to the right hand "[Page 101] or to the left from My Divine authority, through the fear of "the serpent, I, even I, will give unto thee a royal palace [made of] fire, "with pillars and [their] bases made of gold, which eye hath not seen, "and of which the ear hath not heard, and which it hath not entered into "the heart of man to imagine; unto thee will I give this, O My beloved "one, TAKLA HÂYMÂNÔT. Behold, now thy appointed time hath arrived "(Fol. 169*b*. 3), and thou hast gained the mastery in thy contending, and "thou hast brought thy service [to a close]; and there awaiteth thee the "crowns of righteousness which thy heavenly FATHER hath prepared for "thee this day, for He is the righteous JUDGE; and there is no injustice "with Him, and He rewardeth every man according to his work with "righteous judgment." And the holy man said, "Glory be to Thee, O "Lord, and to Thy GOOD FATHER, and to the vivifying HOLY SPIRIT, "now and for ever and ever! Amen."

And the Lord said unto the (Fol. 170*a*. 1) blessed man, "O My "beloved TAKLA HÂYMÂNÔT, rejoice after thy sorrow, and come and "refresh thyself after thy tribulation, and come and enjoy relief from thy "pain, and come and rest from thy labours in the place where the Garden "lieth open for thee, and where repose awaiteth thee in everlasting joy,

"and where there is neither disease nor sickness." And the holy man said, "Glory be to Thee, O Lord, and to Thy GOOD FATHER, and to the "vivifying HOLY SPIRIT, now and for ever and ever! Amen." And again our father (Fol. 170*a*. 2) answered and said unto Him, "O my LORD, if "it be that I have found favour in Thy sight, hearken unto my petition;" and the LORD said unto him, "Speak, and ask Me whatsoever thou pleasest, "and I will perform that which thou desirest, O My beloved one." Then the holy man said unto the Lord, "Grant that MICHAEL may not be "separated from me at the time when my soul goeth forth [from my body], "and let not the Angel of Death draw nigh unto me, and let him not "terrify me, and let him not bring me into the (Fol. 170*a*. 3) sea of fire; "and when they despatch and send forth MICHAEL, my beloved, [for me], "let him bear me on his wing so that 'ADLEMAKÔS, the Judge of GEHENNA, "may not find me. And now, O LORD, remember my children who have "celebrated my commemoration in all the world, wherein they have called "upon Thy NAME and that of Thy sinful servant, for behold, the place "wherein my body shall be buried shall not be sufficient to contain them, "for Thou Thyself didst say unto me, 'I will make thy sons as numerous "'as the stars of heaven, and as the sand (Fol. 170*b*. 1) of the sea.' And "let not the HOLY SPIRIT ever depart from my grave, and let Thy signs "and wonderful deeds appear above my bones for ever. For unto Thee "belong praise and thanksgiving for ever and ever. Amen."

And the LORD answered and said unto him, "Verily I say unto thee, "O My beloved one, TAKLA HÂYMÂNÔT, according as thou hast said "even so shall it be unto thee. And behold, this MICHAEL, the angel of "My counsel, whom thou desirest, shall do everything for thee (Fol. 170*b*. 2). "Fear thou not, O My beloved one, TAKLA HÂYMÂNÔT, for the serpent "shall not stand in thy way. And behold, when thou comest with MICHAEL "we shall meet in the air, and I will receive thee with all the SAINTS and "MARTYRS, and I will bring thee into My kingdom." Then the holy

man said unto Him, "Glory be to Thee, O Lord, Who hast not kept in "remembrance my sins! But I would also say unto Thee, Where dost "Thou command them to bring [my] dust into the dust?" (Fol. 170*b*. 3) And the Lord answered and said unto him, "Here, on the very spot "whereon thy thigh bone broke by reason of excessive standing, shall be "thy grave; here thou didst shed thy blood, here thy tears fell in streams "to the ground, and here did thy face suffer loss. This is My will, and "the Will of the FATHER, and the good pleasure of the HOLY SPIRIT." Then the holy man said unto the Lord, "Where is the room here for my "sons who shall come after me to carry out [all] these labours?" And the Lord said unto the holy man, "Thy bones shall not (Fol. 171*a*. 1) rest in "this place, for the time shall come, after seven and fifty years, when thy "sons shall be gathered together, both from afar off and near, and there "shall be a mighty gathering of them in this city, and they shall translate "thy body from this place into a church which shall be built in thy name; "and My Grace and My Peace shall abide therein until the end of the "world."

Then the holy man said, "Amen. Hallelujah," and we also say "Amen. Hallelujah," because the Lord hath given unto us (Fol. 171*a*. 2) this man to be an intercessor, and this saint to lift us up, and this teacher to be our protector, even as He gave MOSES to be a protector to ISRAEL. And now, GOD hath given unto us this father that he may obtain for us forgiveness of our transgressions [Page 102] through his supplication, and the purification of our sins through his prayer. And He hath given unto us the place of the tomb of this our father TAKLA HÂYMÂNÔT that it may be a place of protection for us, and that we may go thereto, so that we may escape from the slaughter of death and SHEOL, which cause the soul to be destroyed utterly (Fol. 171*a*. 3). But, O my brethren, what manner of end shall we have? Behold, our days pass in vanity, and we say, "This "is good," and "That is excellent," through the desire of our flesh, and

the lust of our bellies, which crave for meats. And we do not understand that which our holy Fathers have said, "A monk shall go round about in "the world, and shall sell his body for the sake of CHRIST. For ABBÂ ANTHONY said, Whensoever a monk goeth forth from his place (*i. e.*, "his cell), he dieth (Fol. 171*b*. 1) quickly; and he doth not die in respect "of his body only, but also in respect of his soul, and he is like unto a fish "when it is caught by the fisherman, for it dieth speedily and is unable to "live [out of the water]."[1] Even so the monk is unable to live unless he abide continually in his cell.

I ask thee now, O man, to think; if thou removest thy vineyard to another place after an interval of years hath passed, will it not renew itself, and bear beautiful fruit? And it is thus with us, O my beloved brethren; let us translate (Fol. 171*b*. 2) ourselves from the desire of the flesh to the desire of the spirit, so that we may bear good fruit, and attain unto the renewal of [our] life. And let us not make ourselves like unto the children of Israel who rejected their protector and treated with contumely the words which GOD spake by the hand of MOSES His servant; and let us not be like unto them and abuse the hope of our Fathers and the covenant of our father TAKLA HÂYMÂNÔT, with whom GOD made a covenant, saying, "Whosoever shall set out for, and shall come into thy martyrium, "(Fol. 171*b*. 3) and shall put himself under the protection of thy grave, "verily I, even I, JESUS, Whose word is not false, say unto thee, that he "shall not lose his reward either with Me or with thee." And let this be accounted a sure thing by us, O brethren, and let us strive and contend to the utmost not to go forth from this place, and this haven of protection which our Lord hath given unto us, for He knoweth the frailty of our flesh, and that we are unable to fast, and to stand up, and to sweat, and to bear weariness, and to pray, and to give alms, and to shew forth love,

[1] See ROSWEYDE, *Vitae Patrum*, (*De Quiete*) p. 563, ch. ii. No. 1.

and goodness, and mercy, and patient endurance [towards others], and to watch untiringly, (Fol. 172*a*. 1) and to minister [to the wants of others] incessantly, and to keep silence with a tranquil, patient, and humble mind—which is the chief of all the ascetic virtues. Now our father TAKLA HÂYMÂNÔT arrived at perfection in all these things, and made it to appear as if he was contending in the flesh of another man, and we know well that we are unable to perform all these things, and to be like unto him, and our LORD hath given him unto us that we may be saved through him, and that we may have faith in his prayer to save us in this world, and to deliver us in that which is to come from condemnation, and judgment, and punishment (Fol. 172*a*. 2).

And ye know well, O my beloved brethren, that all those who have not placed their faith and hope in the prayer of the honourable one whom GOD hath honoured, and who have gone forth from his shrine with their hope [fixed] upon this fleeting world have come to a vain end. And the greatest (*i. e.*, the head) of everything, O my brethren, is faith, even as PAUL the Apostle saith, "Without faith [men] cannot please GOD,"[1] and in another place he saith, "The righteous shall live by faith."[2] (Fol. 172*a*. 3) See ye then, O my brethren, that there is nothing which is greater than faith. And DAVID, knowing this magnified faith, saying, "It is better to "put faith in GOD;"[3] and again he saith, "Come ye before Him and bow "down, and [enter] into His courts with praise, and believe in Him." And JOHN, the son of ZACHARIAS, in preaching the baptism of repentance, said unto the publicans, "Go ye, and believe in the SON OF GOD, and believe "ye in His light, and be ye baptized in His Name, (Fol. 172*b*. 1) and "remove ye evil from your hearts." And again he said unto them, "O "children of vipers, who hath told you to flee from the judgment?[4] Now

[1] Hebrew xi. 6.
[2] Romans i. 17; Galatians iii. 11; Hebrews x. 38.
[3] Psalm cxviii. 8.
[4] St. Matthew iii. 7.

"I say unto you, Believe ye in Him, and by your faith ye shall find life in "His peace." And in like manner, O my beloved brethren, let not our hearts be divided lest we remove ourselves from God, for PAUL saith, "Let there not be found, even with one of you, the evil heart of doubt[1] "(Fol. 172*b*. 2) [Page 103] which will make you to be remote from the "LIVING GOD; and admonish yourselves each and every day lest it grow "strong in the error of sin." And again PAUL saith, "Whosoever doubteth, "it is [as] herbs to the eater,"[2] which is as if we were to say that a man should not reveal a secret matter unto him that is in doubt, in order that many may not be led into error, and may not wax strong in his evil belief, which is what the words of HOLY SCRIPTURE declare (Fol. 172*b*. 3). And let us pay honour unto the strenuous martyrs, and let us hold in reverence our holy FATHERS, who have put on the desert, so that we may turn away from us the awful judgment by means of their honourable prayer. Similarly, let us pay honour to our noble father TAKLA HÂYMÂNÔT, and let us put our faith in his covenant unhesitatingly, and let us give praise unto GOD, for He hath given him unto us for a rock, and his tomb for a place of refuge and for the remission of our sins, through the prayer of all the holy (Fol. 173*a*. 1) martyrs, and through the prayer of this noble man, who is commemorated throughout all the country, our father TAKLA HÂYMÂNÔT. May GOD shew mercy upon us, and upon all those (Fol. 173*a*. 2) who have assembled here to-day for the festival of the translation of his body, which took place on this day, and upon His beloved one TAKLA HÂYMÂNÔT, for ever and ever! Amen.

[1] Hebrews iii. 12. [2] Compare Romans xiv. 20–23.

ቡነ፡ቅዱስ፡ተክለ፡ ተ፡ጊዜ፡ምጽአት ሕሙ፡ለገባሪ፡መ
ሃይማኖት፡ለአብ፡ የ፡ሆሎሙ፡እለ፡ይ ኀክራት፡ለዓለመ፡
ከቡር፡ቅዱስ፡ሕ መጽኡ፡እምድኅ ዓለም፡አሜን።ወ
ዝትያስ።ናሁ፡እሁ ሬክ፡ለትውልዲ፡ት ዘንተ፡ብሂሎ፡ተ
በከ፡ተእምርቱ፡ ውልድ።ወይሕብ ስወረ፡እምኔሁ።
በጊዜ፡ምጽአትየ፡
ኀሣእ፡አዕፅምት
የ፡ወዐውድ፡ኪያሁ
።ጊዜ፡ያተ፡ቅድመ
መንበረ፡ታቦት።
ወሰቢሃ፡ይበርህ፡
ማኅሶት፡ዘጠፍ
እ።ወበዝንቱ፡ተአ
ምር፡ጊዜ፡ምጽአ
ትየ።ወዝ፡ይኩን፡
ትእምርቱ፡እስከ፡
ለዓለም።ወሎሙ፡
ጊዜ፡ኦበ፡ፈቀድኩ፡
መጺእ፡የሀቱ፡ማ
ኅሶት፡ዘጠፍአ።
ወበዝንቱ፡ያእም

ክፍል፡ሣልስ፡ወእ መ፡ለደቂቁ፡እለ፡ተ
ምዝ፡ተኛሥእ፡አባ፡ ዘርወ፡አሐቲ፡እን
ሕዝቅያስ።ወራኔ ዘ፡ይብል፡ከመዝ፡
ወ፡መልእከተ፡ው ኀው፡ተጋብኡ፡ኦሶ
ስተ፡ሎሶ፡እህጉር፡ ክሙ፡እለ፡ትሠመ
ክመ፡የእተጋብኡ ዩ፡ደቂቅ፡ተክለ፡ሃ

Takla Hâymânôt appears to the Abbot Hezekiah and tells him that the time for the translation of his body hath arrived.

(*See chapter II*).

CHAPTER II.

HOW TAKLA HÂYMÂNÔT APPEARED UNTO ABBÂ HEZEKIAH AND TOLD HIM TO SEEK FOR HIS BONES AND TO MAKE ARRANGEMENTS FOR THE TRANSLATION OF HIS BODY, AND HOW HE PROMISED TO DISCLOSE HIS PRESENCE IN THE CHURCH BY THE LIGHTING OF A LAMP.

(Fol. 173*a*. 3) Let us return now to the subject of which we were originally speaking (see Plate CXIII). And it came to pass that when seven and fifty years had elapsed after the death of our father TAKLA HÂYMÂNÔT, the holy man our father appeared unto HEZEKIAH in a vision, which he saw on the twenty-first day of [the month] YAKATÎT,[1] at midnight, (see Plate CXIV) and he was clothed with light. And he said unto him, "Peace be unto thee, O my beloved HEZEKIAH, why tarriest "thou? For, behold, the time hath arrived concerning which the LORD "my GOD spake unto me, saying, 'Thy children shall translate thy body "'(Fol. 173*b*. 1) from this place in the latter days,' and behold, the LORD "hath chosen thee to seek for my bones. And now, rise up, and bid all "my children to gather themselves together, both those who are near, and "those who are afar off, on the twelfth day of the month GENBÔT,[2] which "month is the month of the RESURRECTION of my LORD, and the twelfth "day is the day of the honourable festival of SAINT MICHAEL, my beloved "one; and ye shall celebrate the festival of the translation of my body "(Fol. 173*b*. 2) with praise, and with prayer, and with abundant sanctifying, "even in the same manner in which ye celebrate the day of my death. "And the holy angels of heaven, and all the hosts of the LORD rejoice "on that occasion, which was the day of the death of the sinner, saying, "'Glory be unto GOD in the heavens, and peace be unto the man upon

[1] *I. e.*, February 25. [2] *I. e.*, May 7.

"'earth who pleaseth Him.' And unto you, my children, there shall be "gladness like unto that which ye enjoyed on the day of my death. And "everything which the FATHER, my FATHER, spake unto me, TAKLA "HÂYMÂNÔT, shall happen unto me on that day, (Fol. 173*b*. 3) which "is the day of the translation of my body, and He of the SPIRIT shall "perform [it]. And I, and my beloved MICHAEL, and my son PAUL "will come together so that we may meet the people who shall be "gathered together through love for me." And then TAKLA HÂYMÂNÔT uttered many things which we are not able to write down, even as the Book saith, "There are some things which may be hidden, and "some which may be revealed." And our father the holy man HEZEKIAH answered and said, "It shall be even according to thy good pleasure, O "Abbâ."

And again our father the holy (Fol. 174*a*. 1) man TAKLA HÂYMÂNÔT spake unto the honourable father and holy man HEZEKIAH, saying, "Behold, I will give thee a sign concerning the time of my coming. "Take up my bones, and carry them round about three times before the "throne of the TÂBÔT, and straightway the lamp, which hath been ex-"tinguished, shall be lighted, and by this thou shalt know the time of "my coming; and this shall be a sign for ever, and whensoever I desire "to come the lamp which hath been extinguished shall be lighted, and "by this sign (Fol. 174*a*. 2) all those who shall come after thee, from "generation to generation, shall know the time of my coming, and they "shall praise (Fol. 174*a*. 3) Him that doeth wonderful things for ever and "ever. Amen." And having said these things he disappeared from him.

The Fathers Honorius of Segâjâ, Thaddeus, Gabra Krestôs, Joseph, 'Adkhânî, Josiah, Mâtyân, Ḳawestôs, John, Honorius of Marḥabêtê, Zenâ Marḳôs, and Samuel, who are assembled for the translation of the body of Takla Hâymânôt from his grave to the monastery.

(*See chapter III*).

CHAPTER III.

HOW ABBÂ HEZEKIAH GATHERED TOGETHER HOLY MEN FROM ALL PARTS OF SHAWÂ TO ASSIST AT THE TRANSLATION OF THE BONES OF TAKLA HÂYMÂNÔT FROM HIS GRAVE TO THE MONASTERY.

(Fol. 174*b*. 1) Then ABBÂ HEZEKIAH rose up, and sent a messenger into all the districts of the country that he might gather together into one place all the children of TAKLA HÂYMÂNÔT who were scattered about, saying, "Come, and gather yourselves together, all ye who have been "made the children of TAKLA HÂYMÂNÔT, so that ye may translate the "body of your father from the cell wherein it is into a larger martyrium, "for this shall take place by the good pleasure of the FATHER, and the "SON, and the HOLY GHOST, and also by the good pleasure of our father "TAKLA HÂYMÂNÔT. And whosoever will not come on this day to the "festival of the translation of his body shall not be worthy to call TAKLA "HÂYMÂNÔT on that day, 'Abbâ, my father', and the holy man shall not "call him, 'My son'."

Now when the children of TAKLA HÂYMÂNÔT heard these words, they all (Fol. 174*b*. 2) gathered together to the honourable man TAKLA HÂYMÂNÔT, from the east, and from the west, from the south, and from the north, and from places afar off and from those which were near, until at length the sanctuary was unable to contain them. And twelve MAMHĔRÂN (*i. e.*, teachers) came, whose names were (see Plate CXV):—ABBÂ HONORIUS of SĔGÂYÂ, ABBÂ THADDEUS of SĔLÂLESHA, ABBÂ GABRA KRĔSTÔS of DĔMBÊ, ABBÂ JOSEPH OF ʾENÂRʿAT, ABBÂ ʾADKHÂNÎ of DÂMÔT, ABBÂ JOSIAH of WAYA, ABBÂ MÂTYÂN (Fol. 174*b*. 3) of PAṬGÂR, ABBÂ ḴAWĔSṬÔS of MAḤGEL, ABBÂ JOHN of KHALʾAT, ABBÂ ʾANÔRÊWÔS of MARḤABÊTÊ, ABBÂ ZÊNÂ MARḴÔS of MÔRAT; and some say that on that occasion there also came with the above-mentioned

ብክ፡እቡን፡ኮከለ፡ በዐለ፡ፍልሰቱ፡ለክ ር፡ይእግወነ፡በረከ
ሃይማኖት፡ውስቴ፡ ቡር፡ኮከለ፡ሃይማ ቱ፡ለዝንቱ፡ቅዱስ፡
ኵሉ፡ሀገር፡ቅዱስ፡ ኖት፡እግዚአብሔ ለዓለመ፡ዓለም፡አሜን።
ሚካኤል፡ያመጽእ፡
ሎቱ፡ጎብስቱ፡ሰማ
ይቁመ፡እቡን፡ኮከለ፡
ሃይማኖት፡ይቱድ
ስ፡ወቅዱስ፡ሚካኤ
ል፡ያመጽእ፡ዲያቆ
ን፡ወይብል፡ዲያቆ
ን፡ቃለ፡ዘይደልዎ።
ወአቡነኒ፡ይብል፡
ሰላም፡ለኵልክሙ፡
ወይፈትት፡ጎብስ
ቲ።ወይሚጥሙ፡
ለሕዝብ፡ሥጋሁ፡
ወደሞ፡ለክርስቶስ
ወለእለ፡አምኑ፡በ
ክሙ፡ወበእንተዝ
ጎብረ፡በዐለ፡ቅዱስ፡
ሚካኤል፡ምክለ፡

ክፍል፡ራብዕ።። ወእ ሐኖ፡ውስተ፡ጸማእ
ምዝ፡እምድኅረ፡ተ ት፡ወከረዩ፡ዝህቦ፡
ንብኡ፡።ወይመመ ለቅዱስ፡ወረከቡ፡
ሀራጊ፡አመ።ወይ እዕፅምቲሁ፡ዘጠ
ለግንቦት፡ተንሥ ግሄ፡ምክለ፡መግነ
ኡ፡ምክለ፡ሕዝቅ ዙ፡ወይመእል፡ክመ
ያስ፡አቡሆሙ፡ወ ዮም፡ዘተግንዘ፡ዝ

A monk summoning the people to the church by beating a drum.

doctors ABBÂ SÂMÛ'ÊL of WĔGAG. These are they who assembled and who set themselves to be with our father PHILIP joyfully, and they embraced the holy man HEZEKIAH. And at that time these teachers were gathered together, with all the (Fol. 175*a*. 1) children of our father TAKLA HÂYMÂNÔT, that they might perform the translation of his body with praise. Now the rising of the moon on the twelfth day of the month GENBÔT synchronized with the festival of RAKEB,[1] which is the fulfilment of the ordinances, ... wherein our LORD gave His BODY and His BLOOD to His disciples, and revealed unto them all mysteries, and on that same day the JEWS seized Him; and after He had risen from the dead on the day of RAKEB, He completed for them (Fol. 175*a*. 2) [His] ordinances.

Now the Festival of RAKEB falls in the middle of the days of PENTECOST, for it is celebrated twenty-five days after the Festival of Easter, and it is called "RAKEB" and "ASTARA'AYÔ", because our LORD JESUS CHRIST appeared to His disciples on three days. The first of these was the first day of the week, wherein SAINT THOMAS the Apostle believed; and the second day was the day of RAKEB itself, wherein our LORD met His disciples as they were travelling through the country, and when He instituted for them the ordinance of the MYSTERIES (Fol. 175*a*. 3); and the third day was the fortieth day, wherein He ate with them, and then ascended into heaven, and a cloud came and hid Him from their sight.

And on this day,[2] which is the day of the Festival of RAKEB, the festival of SAINT MICHAEL synchronized with the festival of the translation of the body of the honourable man TAKLA HÂYMÂNÔT. And during his lifetime the holy man TAKLA HÂYMÂNÔT loved SAINT MICHAEL as a friend and dear acquaintance, and at the time of the consecration of the OFFERING, when our father was preaching (Fol. 175*b*. 1) to all the city, SAINT MICHAEL used to bring unto him the bread of heaven, and TAKLA HÂYMÂNÔT used

[1] *I. e.*, the festival between Easter and Pentecost (μεσοπεντηκοστή); on this occasion it fell on May 7. [2] *I. e.*, the twelfth of Genbôt, or May 7.

ተልውም ፡ቅዱስ ፡ሚ
ካኤል ፡ወፊልጶስ ፡ለ
ቅዱስ ፡ወእንበጉ ፡መ
ልዕልተ ፡ኃቦት ፡እ
ከከ ፡ይደፍኑ ፡ሥጋ
ሁ ፡ወአዕፅምቲሁ ፡
ወባረከዎሙ ፡ለኵ
ሎሙ ፡ሕዝብ ፡ወዐ
ርጉ ፡ሰማያተ ፡በእ
ብሐት ፤ወእምዝ ፡
ተሰነአሉ ፡ወተሰነ
አዉ ፡ወአትው ፡አ
ብያቲሆሙ ፡ወይ
ቤሉ ፡ከብሐት ፡ለእ
ብ ፡ወወልድ ፡ወመ
ንፈስ ፡ቅዱስ ፤ዘወ
ህበነ ፡ዘንተ ፡መስ
ተስርየ ፡አበሳነ ፡ዘ
ተሣሃለነ ፤ወተሣየ
ጠነ ፡በይመ ፡ገድሉ ፤
ወበእንተዝ ፡ንስብ

ሐ ፡ለአብ ፡ወንባርኮ
ለወልድ ፡ወናእኵ
ሮ ፡ለመንፈስ ፡ቅዱ
ስ ፡ለዓለመ ፡ዓለም ፤
እሜን ፡ሃሌ ፡ሉያ ፡ተ
ዘከርሙ ፡አባ ፡ለዘ
ጸሐፍ ፡ወለዘእጽ
ሐፎ ፤ወለኵሎሙ
ደቂቀ ፡ዛቲ ፡መካን ፡
እድ ፡ወአንስት ፡እለ
ይሰምዕዎ ፡ለመጽ
ሐፈ ፡ገድልከ ፤ወዓ
ዲ ፡ዕቀቦሙ ፡ወባር
ኮሙ ፡እባ ፡አሜን
ወበከመ ፡አስተጋ
ባእኮሙ ፡ለ፤ወ፪
ኖሎት ፡አመ ፤፪ወ
፪ለወርኃ ፡ግንቦት
ለበወለ ፡ፍልሰትከ ፡
ከቡር ፡አአቡነ ፡ቅዱ
ስ ፡ተክለ ፡ሃይማኖ

ትክማሁ ፡ረስየነ ፡
ጉቡአነ ፡በመንግሥ
ተ ፡ስማያት ፡ምስ
ለ ፡ኵሎሙ ፡ቅዱሳ
ን ፡ወሰማዕት ፤ወጻ
ድቃን ፡በረከቱ ፡የ
ሀሉ ፡ምስለ ፡ፍቁሩ
ተክለ ፡ሃይማኖት ፡
ለዓለመ ፡ዓለም ፡አሜ

The congregation assembled for the translation of the body of Takla Hâymânôt.
(*See chapter IV*).

to say the prayer of consecration over it. Then SAINT MICHAEL would bring a deacon, and the deacon would recite the words which it was proper for him to recite, and our father would say, "Peace be unto all of you," and after this he would break the bread and give unto the congregation the BODY and BLOOD of CHRIST, and unto those who believed in His NAME. It was for this reason that the festival of SAINT MICHAEL was celebrated at the same time as the festival of the translation of the body of the honourable man TAKLA HÂYMÂNÔT (Fol. 175*b*. 2). May GOD grant unto us an abundant measure of the blessing (Fol. 175*b*. 3) of this holy man for ever and ever! Amen. [Page 105].

CHAPTER IV.

HOW ABBÂ HEZEKIAH AND THE TWELVE HOLY MEN WENT AND DUG UP THE BONES OF TAKLA HÂYMÂNÔT, AND HOW THEY CARRIED THEM TO THE MARTYRIUM, AND HOW THE SAINT MANIFESTED HIS PRESENCE BY LIGHTING THE LAMP.

(Fol. 175*b*. 3) And it came to pass that after the twelve MAMHĔRÂN were gathered together on the twelfth day of the month GENBÔT, they and their ABBÂ HEZEKIAH rose up, and went into the cell of the holy man TAKLA HÂYMÂNÔT, and they dug up his grave, and they found his body in the coffin, with all its funeral wrappings still upon it, and it was as well preserved as on the day wherein it was buried. Now seven and fifty (Fol. 176*a*. 1) years had elapsed since it had been laid in the grave, and sweet odours went forth from the tomb, and the holy man had a cross fixed (*or,* planted) at his head, and in his right hand, and in his left hand. Then our father ʾANÔRÊWÔS (HONORIUS), of the country of WAREB, went in, and said, "Who will be in front of me, and who will be behind me in "bearing the bones of my father?" And he took the cross which was at

his pillow and gave it unto HEZEKIAH. Now when they wished to lift up the body they caused his eyes to roll, (Fol. 176*a*. 2) for the flesh of the holy man had shrunk greatly during his lifetime through his excessive fasting; and our father ʾANÔRÊWÔS (HONORIUS) took an oath, saying, "May GOD make me even thus;" and he kissed the coffin of the holy man, and his body.

And next they brought some clean linen napkins and wrapped his body therein, and they laid it in a small chest; and they cut up the [old] coffin into small pieces, and with them they wrought multitudes of marvellous signs and works. And it came to pass that the press among the people was so great that some of them trampled upon their neighbours (Fol. 176*a*. 3) as if they had been dust, and they cried out, "Let us come "forward in front of his coffin;" now the people trampled one man under foot, and broke his legs, but as soon as he touched the coffin of the holy man he was made whole straightway. Then the twelve shepherds went into the church and shut the doors, and the multitude of the people was so great that they extinguished the lamp; and the shepherds carried the bones of the holy man round about before the throne of the TÂBÔT three times. And at that moment the holy man TAKLA HÂYMÂNÔT came and lit the lamp, and there accompanied him (Fol. 176*b*. 1) SAINTS MICHAEL and PHILIP, and they seated themselves above the TÂBÔT, until the shepherds had buried his body and his bones; then the holy ones blessed all the congregation, and went up into heaven with glory, and the people with one accord bade him farewell and came to their houses. And they said, "Glory be to the FATHER, and to the SON, and to the HOLY "GHOST, Who have granted unto us the remission of our sins; we "have been bought by the blood of his contending, and therefore we "ascribe praise to the FATHER, (Fol. 176*b*. 2) and blessing to the SON, "and we give thanks unto the HOLY GHOST for ever and ever. Amen. "Hallelujah."

O Father, remember him that wrote [this book], and him that had it written, and all his children who are in this place, both men and women, who have listened to [the reading of] the book of thy contending; and moreover, do thou preserve and bless them, O Father, Amen! And as Thou didst gather together the twelve shepherds to the festival of the translation of the honourable body of our father the holy man TAKLA HÂYMÂNÔT on the twelfth day of the month GENBÔT, (Fol. 176*b*. 3) even so do Thou gather us together in the kingdom of the heavens, together with all the saints, and martyrs, and righteous men; and may his blessing be with his beloved TAKLA HÂYMÂNÔT for ever and ever! Amen.

CHAPTER V.

HOW THE HISTORY OF TAKLA HÂYMÂNÔT WAS WRITTEN DOWN AND THEN WAS LOST AND FORGOTTEN, AND HOW THROUGH THE PRAYERS AND INTERCESSION OF THE DESERT MONKS GOD REVEALED IT ANEW TO JOHN KAMÂ.

(Fol. 177*a*. 1) Hallelujah! This book of the translation of the honourable and blessed TAKLA HÂYMÂNÔT, who is the pillar and roof of the HOLY CHURCH, which is One Apostolic Assembly, was revealed, and sent forth, and was sealed in thanksgiving to the FATHER, and to the SON, and to the HOLY GHOST, and it was translated in the faith of the FATHER, SON, and HOLY GHOST, and it was also declared in the faith of the FATHER, and in the praise of the SON, and with the tongue of the HOLY GHOST (Fol. 177*a*. 2). This is the Book of the Contending of our father the holy man TAKLA HÂYMÂNÔT, the first monk of the country of SHAWÂ. Like ANTHONY, he received the garb of the monk and put on the raiment of monasticism from the hands of the angels, and this father and holy man received the yoke of the ascetic life from the hand of our father

ÎYÂSÛS MÔ'A [Page 106], even as our LORD JESUS CHRIST had commanded him, and it was he who gave the yoke of the monastic life unto all the men of the country of SHAWÂ, (Fol. 177 *a*. 3) and according to this rule he is the father of them all; and behold, the book of their contendings and the book of their history have been translated for all his children. Now this book of their history is sweeter to the taste than honey and sugar, and more excellent than gold, and silver, and the topaz, and the sapphire, is the Book of the Contendings of the honourable man, and the Book of their Histories shall rejoice the heart of his children exceedingly, for the works of the children are even as the works of their father (Fol. 177 *b*. 1). For a good tree putteth forth good branches, and it blossometh with good blossoms, and sendeth forth sweet fruit, and a tree is known by its fruit; and behold, the fruit of our honourable father is well known, for his fruit is ABBÂ ELESHA' (ELISHA), who kept vigil, and ABBÂ PÎLPÔS (PHILIP), who strove mightily, and ABBÂ TÊWÔDRÔS (THEODORE), who rejoiced, and ABBÂ JOHN, the merciful; we only mention these, for GOD alone knoweth the number of the others, and we do not dare to say how many of them there were. (Fol. 177 *b*. 2) Who can count the stars of heaven? And who can number the sand on the sea-shore, except GOD? Similarly no one except GOD is able to enumerate the children of the blessed man TAKLA HÂYMÂNÔT.

Now, the Book of his Contendings and the Book of the Translation of the Body of the honourable man were composed several years ago, but owing to the lapse of time they became forgotten; and GOD revealed them unto us (Fol. 177 *b*. 3) through the prayers of the Company of the Saints, and through the supplication of the Company of the Saints, and through the intercession of the desert monks, and through the tears of our father YÔḤANNES KAMÂ, for this man continued to weep and to exert himself with the greatest care and diligence about the writing of the history of the holy man; and because of this, behold, GOD revealed [the history

of the blessed man to him] after many years. Now the details of every year of the life of the holy man are not forthcoming, and for the following reason: (Fol. 178*a*. 1) the early fathers dwelt among the mountains in places which were far removed from each other, and they did so because they cared in no way whatsoever for this fleeting world, and they had no desire that anything besides their works should enter into their laborious life, and therefore no man wrote down the history of our father, and behold, it was the HOLY SPIRIT Who revealed and dictated it unto us. And if thou wouldst say, "The HOLY SPIRIT never dictated this book [to thee]," take and write [a copy of it] thyself, O foolish man, and read it from the (Fol. 178*a*. 2) beginning thereof even unto the end. And if thou bringest thyself to write the book, [take care that] whilst thou art writing it, thou neither diminishest aught therefrom, nor addest anything thereto, and in writing it be most scrupulous not to put into it anything which is false; if thou dost not take the greatest care thou wilt magnify thyself over the HOLY SPIRIT, Who revealed and dictated the history unto us, and thou wilt fall into the abyss of arrogance of mind. But do thou believe, even as we ourselves believe and know, that it was the FATHER Who revealed the History unto us, and that the SON gave us full knowledge (Fol. 178*a*. 3) of the same, and that the HOLY GHOST, the GOD of joy, dictated it unto us. Unto These be glory for ever and ever. Amen. O GOD, keep Thou us in memory through the prayer of this holy man our father TAKLA HÂYMÂNÔT, and through the petition and entreaty of the Mother of the LIGHT, the pure woman who gave birth to LIFE, and through the prayers of all the righteous saints and martyrs, for ever and ever. Amen. Glory be to the FATHFR, and homage to the SON, and thanksgiving to the HOLY GHOST, for ever and ever. Amen. And upon us (Fol. 178*b*. 1) may there be compassion and mercy until the time in the latter days when we shall receive our souls [again] for ever and ever. Amen. And may He write the names of him that wrote this book, and of him that had it written,

ነ፡ይኩን፡ሣህል፡ወ
ምሕረት፡እከከ፡እ
ስትንፋስ፡ደኃረት፡
ለዓለመ፡ዓለም፡አ
ሜን፡ ፡ ፡
ለዘአሐር፡ወለዘ
አጽሐር፡ለዝንቱ፡
መጽሐፍ፡ይጽሐ
ፍ፡ስምሙ፡ኅበ፡እ
ምደ፡ብርሃን፤ም
ከለ፡ውሉደ፡ዛቲ፡ቤ
ተ፡ክርስቲያን፡ይ
ምሐረነ፡ወያድኅ
ነነ፡ለዅልነ፡እምደ
ይን፡በጸሎቱሙ፡
ለኵሎሙ፡ጻድቃ
ን፡ወሰማዕት፡ቅዱ
ስን፡ወበጸሎታ፡ለ
እግዝእትነ፡ቅድስ
ት፡ድንግል፡ማር
ያም፡አሜ፡ለብር

ሃን፡ወበስእለቱ፡
ወትንብልና፡ሀ፡ለ
አቡነ፡ቅዱስ፡ወአ
ቡር፡ተከለ፡ሃይማ
ኖት፡ወያርፍቀነ፡
ምስሌሁ፡በሐዳስ፡
ዘመን፡ሲተ፡ካህና
ት፡ለሊሁ፡ከመ፡ይ

ትከህን፡ለዓለመ፡
ዓለም፡አሜን፡ወ
አሜን፡በዝየ፡ተ
ፈጸመ፡ወስብሐ
ት፡ለእግዚአብሔ
ር፡ለዓለመ፡ዓለ
ም፡አሜን፡ወአሜ
ን፡ለይኩን፡ለይኩን፡

The Abbot instructing John Kamâ concerning the history of Takla Hâymânôt, and the Holy Spirit, Who is in the form of a dove, revealing to him the details of the saint's life.

(*See chapter V*).

upon a pillar of light, together with the sons of this church. And may He have mercy upon us, and deliver us from the judgment through the prayers of all the righteous and of all the holy martyrs, and through the prayer of our holy Lady, the VIRGIN MARY, the Mother (Fol. 178*b*. 2) of the Light, and through the supplication and intercession of our father the holy and honourable man TAKLA HÂYMÂNÔT; and may he make us to sit down with him, in the new time which shall come when he himself shall minister (Fol. 178*b*. 3) as the high-priest, for ever and ever. Amen. And Amen.

HERE ENDETH [THE BOOK OF THE TRANSLATION OF THE BODY OF THE HOLY MAN TAKLA HÂYMÂNÔT]. GLORY BE TO GOD FOR EVER AND EVER! AMEN. AND AMEN. SO BE IT. SO BE IT.

[Page 107].

THE BOOK OF THE MIRACLES

OF

OUR FATHER THE HOLY MAN

MÂR TAKLA HÂYMÂNÔT,

WHICH WAS COMPILED BY ABBÂ PETER.

THE BOOK OF THE MIRACLES OF OUR FATHER THE HOLY MAN TAKLA HÂYMÂNÔT.

THE INTRODUCTION.

(Fol. 179*a*. 1) In the NAME of GOD, the LORD Who hath made the heavens to be His Throne, Whose foot the earth is unable to bear, and Whom the heavens and the earth cannot contain! He is the source of all understanding, and the fountain of all knowledge, and it is He Who hath created the children of men in His own form and similitude; and moreover, He shall, in the last days, mingle our flesh in His Divinity. Therefore His angels praise Him, and say, "Glory be to GOD in the heavens, (Fol. "179*a*. 2) and peace be upon earth to the children of men who please "Him." Except through the praises of the children of GALILEE no man can know Him, for the praise of GOD, Who doeth stupendous things, is marvellous, and it is difficult to describe (*or*, explain) Him; His angels praise Him in ZION with cymbals and drum, and His Apostles praise Him in JERUSALEM with sweet songs, and every soul with one consent praiseth GOD. And if there be any man who doth not praise Him, (Fol. 179*a*. 3) he shall be condemned, and, as it is written, the Angel of GOD shall slay

him, even as he slew the army of SENNACHERIB, and shall destroy the memorial of him in the earth. And to us, that is to say, to us who love Him so much that we have gathered ourselves together to celebrate the commemoration of the birthday of our father [the holy man] TAKLA HÂYMÂNÔT, shall it be said, even as it is said of MOSES, "He shall make our "hearts to shine, and He shall set in our face His splendour, for ever and "ever." Amen. Unlock and open my mouth, O Lord, (Fol. 179*b*. 1) even as Thou didst [open the mouth of] our father TAKLA HÂYMÂNÔT; and fill, O LORD, my mouth with Thy praise, so that I may praise and give thanks unto Thee, and that I may declare all the wonderful works which Thou hast done by the hand of our father TAKLA HÂYMÂNÔT; and open my mouth, O LORD, so that I may declare all thy praise in the gates of the daughter of ZION. And accept, O LORD, my prayer, and grant unto me that this Thy praise may be read aloud in the congregation of the righteous, and let me (Fol. 179*b*. 2) rejoice in Thee Who hast created me, even as it is written, "Let ISRAEL rejoice in Him that created him."[1] Hearken ye unto me, O children of righteous men, and offspring of the saints, even as SIRACH the prophet saith, "As the flower putteth forth "blossom[s] in the dews of the field even so shall ye blossom."[2] And let your perfume be as sweet as the perfume of LEBANON, and put forth your fruit, and let your perfume be as sweet as that of the rose which bloometh in the field, and sing praises with songs of gladness. And ascribe blessing (Fol. 179*b*. 3) unto GOD in all His works, and magnify ye His NAME, and prostrate ye yourselves before Him with praises of Him, and sing ye unto Him a thousand Psalms and Canticles [to the accompaniment] of the harp. And when ye praise Him ye shall say, "Great is the work of GOD, and "exceedingly beautiful, and all His ordinances [are performed] each in "its appointed time."

[1] Psalm cxlix. 2. [2] Ecclesiasticus l. 8.

And now, hearken ye unto me, O my beloved, and incline your ears unto the words of my mouth that I may relate unto you a beautiful narrative, which shall make glad your hearts, even as doth the drinking of wine which is many years old. (Fol. 180*a*. 1) To-day is the day whereon was born the father of us all, who hath gathered us together from out of every country. This day, that is to say, the twenty-fourth day of the month TÂKHSHÂSH,[1] was born our father TAKLA HÂYMÂNÔT. This day was fulfilled that which the angel MICHAEL spake unto [Page 108] our father ṢAGÂ ZA'AB, "Behold, there shall go forth from thee a pure seed, and a "son shall be born unto thee, the perfume of whose unguent shall come "forth into all the world, and he shall become a new Apostle in the (Fol. "180*a*. 2) country of ETHIOPIA." Thus did the angel speak unto him on the day when he brought ṢAGÂ ZA'AB out of the abyss of the sea, after he had remained there for three days and three nights, hidden from the murderous spear of the mounted soldier from the army of MATALÔMÊ, the king of DÂMÔT, who was pursuing him.

Come ye, and let us rejoice and be glad in this day with praises and hymns, and let us dance on the birthday of our father, even as a certain maiden danced in GALILEE (Fol. 180*a*. 3) on the king's birthday and pleased him; and he said unto her, "Ask me [for] whatsoever thou de-"sirest," and she asked him to give her the head of JOHN the BAPTIST.[2] Let us then please our father on this day, which is his birthday, with praises and with hymns, and as the sons of a king who prepare a great feast for their father on his birthday and for the governors and nobles of the city, so let us make ready for our father on his birthday a great feast, (Fol. 180*b*. 1) both for him and for the governors and great men of the city. Now the governors are the priests, even as PAUL the Apostle saith, "Be ye subject to your governors[3] who teach you the Word of GOD, for

[1] *I. e.*, December 20. [2] St. Matthew xiv. 8. [3] Compare Romans xiii. 1.

"it is they who watch over your souls." And who are the nobles of the city except the folk who are hungry? For there is none greater than the hungry, of whom our Lord said, "I was hungry, and ye gave me food to "eat."[1] And again He said, (Fol. 180*b*. 2) "Whatsoever ye do to one of "these My little ones, My brethren, ye do unto Me."[2] And up to the present we have not written down what there is in the book of his contending, but from this place onwards we wish to write the memorial of the praise of our honourable father TAKLA HÂYMÂNÔT, even as it is written, "Let us "now praise honourable men,[3] for GOD hath given abundant honour unto our "fathers, and He hath chosen them out of the creatures of the world; some "of them have left behind them an honourable name, (Fol. 180*b*. 3) and "men praise them in the congregation of the Gentiles, and of the men "whose righteousness is not forgotten pictures (*or*, statues) are made, and "their bodies are buried in peace." Of the men of whom pictures (*or*, statues) are made, our father TAKLA HÂYMÂNÔT was one, and he found mercy with his GOD, and the memorial of his name is a memorial for good.

Three days after he was born he ascribed holiness to GOD, saying, (Fol. 181*a*. 1) "ONE is the holy FATHER, ONE is the holy SON, ONE is the "HOLY GHOST," and when he was one year and three months old he blessed a little flour, and he made it so much that he lacked a place where to lay it up. Then, after he had grown up, he went, like a man, on foot to the place where there was a heathen shrine in a large grove of trees, and he builded an altar to GOD therein. And in the country of DÂMÔT he taught the Word of GOD, (Fol. 181*a*. 2), and he became a witness to the birth of CHRIST, and the people of the country tortured him, each in his own fashion, and they threw him into a basket and then hurled him down a great precipice. And MICHAEL the angel brought him out of this trouble unharmed, and he made an end of the sorcerers in the very fire

[1] St. Matthew xxv. 35. [2] St. Matthew x. 42. [3] Ecclesiasticus xliv. 1.

ት፡ወእምዝ፡ቅሚ
በእሐቲ፡እግሩ፡ኀ
ሚመተ፡ወእምኒሆ
ን፡፱ዓመተ፡እስት
የ፡ማየ።ወሶበ፡ፈ
ጸመ፡ቅኔሁ፡መን
ፈሳዊተ፡በአብዝ
ኖ፡ፃማ፡ከመ፡ነቢ
የት፡ወበሶቢኩ፡ወ
ንጌል፡ከመ፡ሐዋር
የት፡ወበተቀሥ
ር፡ከመ፡ስማዕታ
ት።ወበቱባሕትዎ
ከመ፡መነኮሳት፡እን
ዘ፡ይእውም፡እስከ
ይጠግዕ፡ማዕሶ፡
ዲበ፡ዓፅመ።ወእስ
ከ፡ይትኃለቀ፡መ
ለያልያቲሁ፡እም
ብዝኃ፡ላልቀተ፡
ሥጋሁ፡ወስግደት

ቲሁ፡ዘበሐፍ፡ው
ዩይ፡ከመ፡ነጠብ
ጣበ፡ደም፡ወጼሎ
ታቲሁ፡ከመ፡ፈል
ፈለ፡ማይ፡ዘኢይነ
ጽፍ፡ወእመ፡አኮ፡
ከመ፡እስትንፋስ፡
ወውላዘተ፡እንብ

ዐ፡ዘእንበለ፡አቀም፡
መዐልተ፡ወሌሊተ።
ወእምዝኦሎ ስ፡ዘየ
ዐቢ፡ገድሉ፡ጎዲግ
ፍትወት፡ወመንፍ
ስብሐት፡ጽሩዕ፡
ዘአፋረመ፡እበው፡
ጌጥባነ፡መንፈስ፡

Takla Hâymânôt stands on his legs day and night until one of them dropped off; he then stood upon one leg for seven years.

(*See chapter CV*).

wherein they were wont to dance through their enchantments; now some of them used to lick coals of fire with their tongues. And he raised up many from the dead, even after their bones had dried up, (Fol. 181*a*. 3) and he went round about through all the countries teaching the true faith. He walked on foot on the sea, just as he walked on dry land, and GOD gave him power over evil demons, and he cast them out from men.

And it came to pass that one day a certain being who was a demoniac and dwelt in the sea seized [his] disciple, and straightway the holy man circumcised him, and baptized him, and made him a Christian, and he called him KHÂRAYÔ KRĔSTÔS, (Fol. 181*b*. 1) and dressed him in the garb of a monk; and this man became a chosen vessel, and was strenuous in the ascetic life, and he dwelt with the holy man, and ministered unto him until the day of his death. Next Satan came to him in the form of a mighty serpent, and, although the holy man was occupied in singing and prayer, he slew [him]. And the holy man abjured bread and water, not that he sustained his life by bread [alone], but by every word which goeth forth from the mouth of GOD. And in the place in his cell wherein he used to stand up [Page 109] he drove into the ground eight stakes, which were as sharp as (Fol. 181*b*. 2) spears, two in front of him, two behind him, two on his right hand and two on his left; and whensoever his body became weary or sleepy, and he lay down there, these stakes would pierce him and wake him up. And he stood upright among the stakes, without turning either to this side or to that, for so many days that at length one of his thigh bones broke; and after this he stood upon one leg only for a period of seven years. And on the day whereon he was to die, (Fol. 181*b*. 3) our LORD JESUS CHRIST came down to him, and made a covenant of mercy with him, and told him that He would shew mercy upon every man who should celebrate his commemoration and should call upon his name; and CHRIST appointed him to be over fifteen cities because of the multitude of his children.

Such are the reasons why we commemorate with an encomium our father TAKLA HÂYMÂNÔT; the remainder of the matters which concern him will be found in the Book of his Contendings, and from this point onwards we shall address ourselves to writing down his miracles, which are innumerable. What chariot, and what wings, and what cloud (Fol. 182*a*. 1), and what spirit could raise me up and bring me even to the fringe of thy miracles, which extended as far as is the East from the West, O my lord and father, thou blessed TAKLA HÂYMÂNÔT? What ship, or what bridge, or what boat can carry me over to the shore [of the sea] of thy wonderful things, which is as deep and as mighty as the torrent of a river, O my lord and father? What tongue, or what speech, or what understanding, or what mind is able to tell the number of (Fol. 182*a*. 2) thy miracles, which are as numerous as the sands of the sea and the stars of upper air, O my lord and father? What city, and what country, and what land, and what sea is there whereto thou didst not journey, wherein they will not be found, O my lord and father? What woman is there whom thou didst not help in the day wherein she suffered in bringing forth her child? And what place is there wherein thou didst not cause children to be found when the women had made strenuous supplication unto thee? And which of the beasts of the desert, and which of the birds of (Fol. 182*a*. 3) heaven was not found to be terrified and compelled to give up the prey which it had seized, when a man adjured him so to do in thy name, O my father TAKLA HÂYMÂNÔT?

How sweet, and how lovely is the mention of thy name when it is uttered, O our father TAKLA HÂYMÂNÔT! The love of thy name warmeth the belly like fire, and moveth the bowels, O my lord. O how much sweeter to the mouth is the mention of thy name than honey which hath been run out from the comb, for it is even as scent to the nostrils! (Fol. 182*b*. 1) O my lord, the mention of thy name smelleth more sweetly than

the perfume of the incense of the Sanctuary, and it is like unto the smell of the incense which [is burnt] at the time of the OFFERING! O my lord, how can I praise thee sufficiently, and unto what can I compare thee? How can I praise sufficiently the memorial of a righteous man? How can I ascribe blessings unto thee adequately, O my lord? Now, as it is written, "The memory of the righteous man is for praise,"[1] therefore I, even I, according to my power will praise thee, and I will ascribe blessings unto thee, O my blessed father, saying, "Blessed art thou, (Fol. 182*b*. 2) and "goodness be with thee, O my lord. Blessed be the womb which bore "thee, and blessed be the breasts which gave thee suck, O my lord. "Blessed be our father ṢAGÂ ZA'AB, and blessed be our mother 'ĔGZÎ'Ĕ "ḤÂRAYÂ, who brought thee forth a perfect father, that thou mightest make "supplication for the earth and the heavens! Blessed be the children who "were reared with thee, and blessed be all those who saw thee, and who "spake with thee, O my lord! Blessed be (Fol. 182*b*. 3) the cities wherein "thou didst preach from DÂMÔT to DÂMÔ, and of them let be [specially] "blessed the city wherein thou was born, O my lord! Blessed be DABRA "LÎBÂNÔS which was the place of thy death, O my lord! Blessed be our "holy fathers who dwelt with thee! Blessed be the priests and deacons "who served in thy days, and who administered unto thee the OFFERING, "O my lord! Blessed art thou who for forty years (Fol. 183*a*. 1) didst take "no thought for thy food so long as thou didst find righteousness! Blessed "art thou into whose mouth for forty years only cold water entered, O my "lord! Blessed art thou from whose mouth there never went forth a word "of falsehood, O my lord! Blessed be the ground whereon thou didst stand, "when thou madest thy genuflections, and didst give neither sleep to thine "eyes nor slumber to thine eyelids, until at length, through excessive stand- "ing, one of thy (Fol. 183*a*. 2) thigh bones broke, [Page 110] O my lord!

[1] Proverbs x. 7.

"Blessed art thou who didst condemn thine own body to suffering, though "none condemned thee to punishment! Blessed art thou who didst seek "and didst find the kingdom of the heavens, O my lord! Blessed be all "those who were gathered together on the day of thy death that they might "be blessed with the benediction of thy body, and blessed especially be "those who buried thee, O my lord!"

How exceedingly do our bellies burn, as with fire, when we draw nigh unto thee at the time of weeping, when our weeping (Fol. 183*a*. 3) is even as the weeping which ceaseth not, and as the weeping of a child who hath left the breast of his mother, and when we remember thee, O father of many, on the day of thy death, O my lord! And how abundantly do the tears of our eyes flow down, even as a stream in the winter season, whensoever we remember how thy coffin went down into the grave, and how they covered it over with dust, O my lord! Blessed be our fathers who are thy children, and who have been appointed by thee in all districts! Blessed be all those who have sat upon (Fol. 183*b*. 1) thy throne, O my lord! Blessed be all those who shall be begotten by us, thy children, O my lord! Blessed be all thy children who dwell in all thy sanctuaries, and let be especially blessed those who live near the place where thy funeral chest hath been laid, O my lord! Who shall be able to ascribe blessings to thee adequately, and who shall be able to enumerate thy miracles, O my lord? Many interpreters shall declare thy (Fol. 183*b*. 2) wonderful works, but they shall neither be able to describe them all, O my lord, nor to recount them completely. And how is it possible then for me, a man of feeble understanding, who possess no knowledge whatsoever of letters, to describe them? For I am unable to write a discourse thereon. If I narrate in thy name only a few out of many, or even two only, do thou accept me, O blessed man, even as our LORD accepted the two mites of the widow. Hearken, O ye my beloved, for behold, we will draw nigh to them, and give ye time so that the

ገው፡ንበሉ፡ለእግ
ዚአብሔር፡እም
ላክነ፡መሐሪ፡በክ
መ፡ይቤ፡ነቢይ፡ወእ
ኩ፡በጽድቅነ፡ዘንዊ
ሩ፡ሣህለነ፡ቅድሜ
ከ፡ዳኑ፡በምሕ
ረትከ፡ብዙኅ፡እግ
ዚእነ፡ከመዐነ፡እ
ግዚኦ፡ተሣሃለነ፡
እግዚኦ፡አጽምእ፡
እግዚኦ፡ግበር፡ወ
ኢታጕንዲ፡እግዚ
ኦ፡እምላክነ፡እስ
መ፡ተሰምየ፡በሳዕ
ሌነ፡ለዓለመ፡ዓለ
ም፡አሜን፡ንጽሕ
ፍ፡እጉከ፡ቅድመ፡
ዘተግብረ፡በደብረ፡
ሲባፍክ፡ተአምረ።
ወሳዕበ፡ዓዲ፡በው

ከተ፡አህጉር፡ብዙ
ኃት፡ስምዑ፡ፍቁ
ራንየ፡እስመ፡ዝን
ቱ፡አቡነ፡ተክለ፡ሃ
ይማኖት፡ተመስለ፡
ከመ፡ኔር፡ነንዲ፡ዘ
ያስተጋብእ፡ባሕር
ያተ፡እምዅሉ፡በሐ
ውርት፡ወይመል
እሙ፡ውስተ፡ቤቱ፡

ከማሁ፡ዝንቱ፡እ
ቡነ፡ተክለ፡ሃይማ
ኖት፡አስተጋብእነ፡
ውስተ፡ዘቲ፡ቤተ፡
ክርስቲያን፡እም
ሆሉ፡በሐውርት።
አኮ፡እመውሉደ፡ክ
ርስቲያን፡ባሕቲቱ
አላ፡እመአረሚኒ፡

The celebration of the Festival of Takla Hâymânôt.

interpretation of the same may be uttered (Fol. 183*b*. 3) as a testimony.

Come ye and gather yourselves together that ye may hear an excellent narrative; come ye quickly, even as the man who is athirst hasteneth to the fountain of water, that your ears may drink in wisdom, and that ye may hearken to the marvellous story which our father PETER hath compiled because he was unwilling that the miraculous deeds of our father TAKLA HÂYMÂNÔT, which have been performed in our own days, should be forgotten, for the deeds which were done [by him] in times past have been written down by those who were before us. And hearken now, O my beloved ones, (Fol. 184*a*. 1) and come ye and let us keep a festival to the LORD our GOD, the MERCIFUL ONE, even as the Prophet saith, "Have "not compassion upon us because of our righteousness which is a defiled "thing, but hearken unto us, O Lord in Thine abundant mercy; O GOD, "have compassion upon us, O GOD, bring [Thy] work, and make no long "tarrying,[1] O LORD our GOD, for by Thy NAME are we named, for ever "and ever. Amen." We will then first of all write down the miracles which were performed in DABRA LÎBÂNÔS, and afterwards those which were wrought in (Fol. 184*a*. 2) many [other] cities. Hearken ye, O beloved, for this man our father TAKLA HÂYMÂNÔT resembleth a good merchant who gathereth together pearls from every sea, and filleth his house with them; (Fol. 184*a*. 3) and similarly this man our father TAKLA HÂYMÂNÔT hath gathered us together into this church from every country, and not Christian children only, but also those who belong to the Gentiles.

[1] Compare Psalm xxv. 7; xl. 17; Psalm lxx. 5.

ይትመሐለል፡ኀ
በ፡አቡነ፡ተክለ፡ሃ
ይማኖት፡ከመ፡ይ
ፈውስ፡ወከመ፡ያ
ርትዕ፡እገሪሁ፡ወ
እምገዝ፡ዐርገ፡ው
ስተ፡ጸማዕቱ፡ለእ
ቡነ፡ተክለ፡ሃይማ
ኖት፡ወበዊአ፡ጼለ
የ፡ወይቤ፡ኦአባ፡
አቡነ፡በዝንቱ፡ጸ
ማዕት፡ዘአሥመ
ርኮ፡ለእግዚአብ
ሔር፤ወዘቲ፡ዕብ
ን፡ዘለከፈት፡ሥጋ
ከ፡ወዝንቱ፡ምድ
ር፡ዘኪዳ፡አእጋሪክ፡
ወዝንቱ፡ማይ፡ዘነ
ቅዓ፡በበረኪ፡እዴ
ክ፤እንስእትአመን፡
በዝንቱ፡ከመ፡እት

ይተአምረሁ፡ለእ
ቡነ፡ተክለ፡ሃይማ
ኖት፡ጼሎቱ፡ወበ
ረከቱ፡የሀሉ፡ም
ስለ፡ፍቁሯ፡ተክለ
ሃይማኖት፡ለዓለ
መ፡ዓለም፡አሜን፨

ወመጽአ፡ይብእኪ
ዘኢይክል፡ሐሚረ፡
በእግሩ፡ዘእንበለ፡
በእደዊሁ፡ወነበ
ረ፡ከመዝ፡በዲዱ፡ቤ
ተ፡ክርስቲያን፡ይ
ሰመነ፡አው፡ይተ፡

The First Miracle. Takla Hâymânôt and Samuel of Wâlî appear to the woman Krestôs Khârayâ in a dream and tell her to go to Dabra Libânôs, and when she replies that she knows not the way, the saint gives her his cross which acts as a light and a guide to her and brings her to Shawâ.
(*See chapter I*).

CHAPTER I.

THE HEATHEN WOMAN AND THE CROSS OF TAKLA HÂYMÂNÔT.

(Fol. 184*b*. 1) THE FIRST MIRACLE OF OUR FATHER TAKLA HÂYMÂNÔT.

There was a certain heathen woman, to whom our father came by night, and he had with him one of his children, and he made the woman's house to be as bright as the day, and when she saw the brightness of his face she was terrified and fell down with her face to the ground. And our father said unto her, "Rise up, O my daughter, and fear not;" and she said unto him, "Who art thou, O my lord? For the brightness "of thy face hath terrified me so much that my soul hath departed from "me, and I have no (Fol. 184*b*. 2) strength to speak unto thee." And he said unto her, "I am TAKLA HÂYMÂNÔT, and this [man] who is with "me is SAMUEL, of the desert of WÂLÎ. And now, rise up quickly, and "depart from this thy city into the country of light." Then she said unto him, "Tell me, O my lord, where is the country of light into which I am "to go?" And he said unto her, "It [lieth] to the west of thy city; rise up "now, [and depart to DABRA LÎBÂNÔS." And she said unto him], "Where "is this DABRA LÎBÂNÔS to which thou sayest 'Depart'?" (Fol. 184*b*. 3) And again she said unto him, "O my lord, I am a woman who knoweth "not the way; who shall guide me?" Then he gave her his cross and said, "This shall guide thee." And after this TAKLA HÂYMÂNÔT and SAMUEL went forth from the house, and then the woman set out after them, taking with her a child who was sucking at the breast, and a daughter; but she took neither her husband nor her two sons, for they were asleep, and she went forth in haste. And the cross went in front of her like a pillar of light, (Fol. 185*a*. 1) and led her on the road to DABRA LÎBÂNÔS, and the woman followed it, and the pillar of light did not depart from her until it had brought her to the country of the Christians.

Now on the day wherein she came to DABRA LÎBÂNÔS, they told our father ANDREW, saying, "There is a certain heathen woman [here "with] three (*sic*) [children], and she saith, TAKLA HÂYMÂNÔT sent me that "I might enter into your city;" and when our father (Fol. 185*a*. 2) heard this, he sent unto the woman a wise priest, so that she might tell him everything, and how she had come from her city, and what had befallen her until she met him; and the priest told the whole matter to ABBÂ ANDREW. Now when ABBÂ ANDREW heard this, he sent the priest to the woman a second time, and he gave him three crosses, two belonging to other men, and one to our father TAKLA HÂYMÂNÔT, and he said unto him, "Go and shew her these, and find out if he did give to her the cross "which is laid up with us, for it appeareth to me that he did give her his "cross." (Fol. 185*a*. 3) Then the priest, having hidden the [three] crosses in the folds of his apparel, went out to the woman, and he shewed her one of the two crosses which did not belonged to TAKLA HÂYMÂNÔT, and she said, "This is not the cross." And he shewed her the other cross, and she said to him, "This is not the cross." Then he brought out the third cross to her, that is, the cross of our father TAKLA HÂYMÂNÔT, and as soon as she saw it, her breast heaved and she sobbed, and said to him, "Verily, without any untruth, this is the cross which led me hither, and it "is this which was (Fol. 185*b*. 1) with my father the blessed man TAKLA "HÂYMÂNÔT when I was in my house. This is the cross which led me "and was like a pillar of light on my path; this is the cross which brought "me out from my house." Thus on that day the holy man TAKLA HÂYMÂNÔT brought Christianity to that heathen woman, and our father ANDREW gave her the name of "KRĔSTÔS KHÂRAYÂ," and to her daughter he gave the name of "KRĔSTÔS ḴAṢABÂ," and to her son he gave the name "ZÊWÂ WANGÊL;" and then (Fol. 185*b*. 2) that woman put on the garb of the monastic life through our father ANDREW.

And when the woman had become a Christian she completed [her]

ፊዉስ፡ወዘንተ፡ ብሂሎ፡ምፅረ፡ያፀ
ነግፅ፡ሥጋሁ፡ሳፅ
ስ፡ጸሎተ፡አብን፡
ወምፅረ፡ያንገረግ
ር፡ሳፅለ፡ምድር፡
ወምፅረ፡ይጠመ
ቅ፡በውእቱ፡ማይ፡
ወከመዝ፡ብሂሎ፡
ኖመ፡በህየ፡ወበይ
እቲ፡ሌሊት፡ወረደ፡
ላቢሁ፡አቡነ፡ተክ
ለ፡ሃይማኖት፡በስ
ብሐት፡ዐቢይ፡ወ
ፈትሐ፡አማእስረ፡
ሥጋሁ፡ወይቤሎ፡
ሐር፡በእግርከ፡ር
ቱዓ፡ከመ፡ነበርከ።
ወአእኩቶ፡ለእግ
ዚአብሔር፡ወሐ
ይወ፡ሶቤሃ፡ወሐረ፡

በእገሪሁ፡ወሶበ፡
ጸብሐ፡ነግርመ፡
ለቅዱስ፡እን፡ኩሎ፡ዘ
ከመ፡ገብረ፡ሎቱ፡
እግዚአብሔር፡
ወይቤሎሙ፡ር፡እ
ዩኒ፡እንዘ፡አሐው
ሩ፡ርቱዓ፡ዘነበር
ኩ፡በዲዲ፡ቤተ፡

ከርስቲያን፡እን
ዘ፡አከእል፡መጽ
ሞተ፡ወከመዝ፡
ብሂሎ፡ሐረ፡ሀግ
ር፡እንዘ፡ይትፌሣ
ሕ፡ወየአኵዶ፡ለ
እግዚአብሔር፡
ለዓለመ፡ዓለም፡
አሜን፡

The Second Miracle. How the complete use of arms and legs was restored to a cripple.
(*See chapter II*).

petition to our father ANDREW, and to our father TAKLA HÂYMÂNÔT, saying, "O my holy father, fulfil thou for me thy goodness, for it was not "I who sought thee, but thou who didst seek me. And now make entreaty "on my behalf to thy GOD that I may come into thy house which hath "been prepared [for thee], and that my two children may not go into the "country of darkness" (Fol. 185*b*. 3). Now she spake these things that he might bring out [into the light] her two sons whom she had left in her own country. Thus GOD had brought her out, by the hand of TAKLA HÂYMÂNÔT, and then He brought her sons out also through a miracle, as in the times of old, and when they had grown up, they put on the garb of the monastic life by the hand of our father MARAḤ KRĔSTÔS; one of them is alive at the present time, and the other hath fallen asleep. May his prayer protect us, and his servant TAKLA HÂYMÂNÔT, for ever and ever! Amen.

CHAPTER II.

THE HEALING OF THE MAN WITH CROOKED LEGS.

THE SECOND MIRACLE OF OUR FATHER TAKLA HÂYMÂNÔT. (Fol. 186*a*. 1) May his prayer and blessing be with his beloved one TAKLA HÂYMÂNÔT for ever and ever! Amen (Fol. 186*a*. 2) (see Plate CXXII).

There was a certain man who was unable to walk with his legs, and he could only move about upon his hands, and he came in this fashion and sat down in the porch of the church for a week or two, (Fol. 186*a*. 3) and he made frequent supplication to our father TAKLA HÂYMÂNÔT to heal him, and to make his legs straight. After this [Page 112] he went up into the cell of our father TAKLA HÂYMÂNÔT, and when he had gone inside he prayed and said, "This is the cell wherein thou didst please "GOD, this is the stone which hath supported thy body, this is the ground

፩ ተአምረ ሁ ፡ ለእቡ
ነ ፡ ተ ክለ ፡ ሃይማኖት ፡
ጸሎቱ ፡ ወበረከቱ ፡
የሀሉ ፡ ምስለ ፡ ፍቁ
ሩ ፡ ተ ክለ ፡ ሃይማኖ
ት ፡ ለዓለመ ፡ ዓለም ፡
አሜን ✠ ወኮነ ፡ እንዘ ፡
የሐውር ፡ ውስተ ፡
ፀብዕ ፡ እስከ ገድር ፡

ንጉሥ ፡ አማፅፀኖ ፡
ለአቡነ ፡ መርሐ ፡ ክ
ርስቶስ ፡ እንዘ ፡ ይ
ብል ፡ እንስ ፡ ኢይት
አመን ፡ በብዝኃ ፡
ሠራዊት ፡ዘእን
በለ ፡ ኃይለ ፡ ተአም
ራቲሁ ፡ ለአቡነ ፡ ተ
ክለ ፡ ሃይማኖት ፡ ወ

ይእዜኒ ፡ ኦአቡየ ፡
ግበር ፡ ሊተ ፡ ምሕ
ላ ፡ ቀዊመከ ፡ ው ስ
ተ ፡ ጾማዕቱ ፡ ኀበ ፡ነ
በረ ፡ቀዳሚ ፡ እንዘ ፡
ሕያው ፡ ውእቱ ✠ ወ
ካዕበ ፡ ይቤሎ ፡ አቡ
የ ✠ ወኦበ ፡ አመዐ ፡ዘ
ንተ ፡ ይቤሎ ፡ አቡነ ፡
መርሐ ፡ ክርስቶስ ፡
ኦእግዚእየ ፡ ንግረ
ኒ ፡ ፍ ካራሁ ፡ በእን
ተ ፡ ምንት ፡ ዘንተ ፡
ትቤ ✠ ወይቤሎ ፡ ን
ጉሥ ፡ አማፅ ፡ ፍካሬ
ሁ ፡ ወይ ፡ አቡየ ፡ ብ
ሂል ፡ ፍሥሐ ፡ ዘይ
ከውን ፡ ለከ ፡ ለእመ ፡
ገባእኩ ፡ ለከ ፡ እነ ፡ በ
እመከ ፡ ያከብረከ ፡
ኵሉ ፡ ዓለመ ፡ እንዘ ፡

The Third Miracle. How the bent legs of a man were straightened, and how he was made to walk.

(*See chapter III*).

"which thy feet have trodden, and it is here that the water sprang up "through thee when thou wast singing the praises of GOD and praying; I "believe that in this place I shall be healed." (Fol. 186*b*. 1) Then, in a moment, having said these things, he lifted up his body by the prayer of our father, and in a moment more he raised himself up from the ground, and in a moment more he had dipped himself in that water, and, having said these things, he fell asleep there. And during that night our father TAKLA HÂYMÂNÔT came down to him in great glory, and he loosened the bonds which held his body, and said unto him, "Depart thou, standing "upright on thy feet as thou wast formerly;" and he gave thanks to GOD, and was healed immediately, and he departed on his feet. (Fol. 186*b*. 2) And when the morning had come, he related unto the saints everything which GOD had done, and he said unto them, "Look now, and see that "I, who used to sit in the court of the church (Fol. 186*b*. 3) and beg for "alms, can now walk upright;" and having said these things he departed to his city with rejoicing, and he gave thanks unto GOD for ever and ever. Amen.

CHAPTER III.

THE HEALING OF THE YOUTH WHOSE ARMS AND LEGS WERE TWISTED AND BENT.

(Fol. 187*a*. 1) THE THIRD MIRACLE OF OUR FATHER TAKLA HÂYMÂNÔT.

May his prayer and his blessing be with his beloved TAKLA HÂYMÂNÔT for ever and ever! Amen. (see Plate CXXIII)

Now there was a certain little boy who was sick, and his arms and his legs were tied together, and his knees were bent up and touched his neck; and his kinsfolk brought him to the holy man, and carried him into

ጓ፡ወኮነ፡ቢቶሙ፡
ታሕተ፡ቀልቀል፨
ወወረደ፡እግነ፡ጸላ
ዕ፡ዐቢይ፡ውስተ፡
ቤተ፡አሐቲ፡ብእሲ
ት፡ዘአስተዳለወት፡
ለበዐለ፡ልደቱ፡ለአ
ቡነ፨ወኦበ፡ስምዐ
ት፡ነኩሮ ኂረ፡እብ
ን፡ወፀአት፡አፍአ።
ወአርሐት፡በዐቢ
ይ፡ቃል፡እንዘ፡ትብ
ል፡አአቡየ፡ተክለ፡
ሃይማኖት፡ፈኑ፡እ
ዴከ፡ወአድኅን፡ጽ
ሕርተ፡ከመ፡ኢይ
ትከዐው፡ድፍድፍ
ዘአስተዳለውከዎ፡
ለበዐለ፡ልደትከ፨
ወዘእንበለ፡ትፈጽ
ም፡ጸሎታ፡ወረዱ፡

ፆተአምረሁ፡ለአ
ቡነ፡ተክለ፡ሃይማኖ
ት፡ጸሎቱ፡ወበረ
ከቱ፡የሀሉ፡ምክሉ
ፍቁራ፡ተክለ፡ሃይ
ማኖት፡ለዓለመ፡
ዓለም፡አሜን፨ወ
ኮነ፡በምድረ፡ግራ

ርያ፨ወሀለው፡ሰ
ብእ፡እንተ፡ምዕራ
ቢሃ፡ለደብረ፡ሊባኖ
ስ፡በሀገር፡እንተ፡
ትሰመይ፡ለክሳ፡እ
ለ፡ይግብኦ፡ተዝካ
ር፡ለአቡነ፡ተክለ፡
ሃይማኖት፡ለለወር

his presence, saying, "No man can unfasten the limbs of this boy except "our father TAKLA HÂYMÂNÔT." And one night (Fol. 187 *a*. 2) they brought him into the church, and set him down where the congregation was standing, saying, "Who knoweth? peradventure our father may heal him." Then GOD saw their faith, and He sent straightway our father TAKLA HÂYMÂNÔT in great glory to the boy, and the holy man straightened his hands and his feet, and made him to walk. And he ran along and ascended (Fol. 187 *a*. 3) the steps [of the altar], and he stood up beneath the feet of our father TAKLA HÂYMÂNÔT, and as soon as the congregation of holy men saw this, they glorified GOD, and ascribed blessings to their father. Now the boy did not depart to his city, but he took refuge under the feet of the saints, and finally our father MARAḤ KRĔSTÔS put the garb of the monastic life upon him, and the boy liveth with him to this day. May his prayer preserve his servant TAKLA HÂYMÂNÔT for ever and ever. Amen.

CHAPTER IV.

ALEXANDER THE GENERAL AND HIS SUCCESSFUL EXPEDITION, AND THE CASTING OUT OF THE DEVIL.

(Fol. 187 *b*. 1) THE FOURTH MIRACLE OF OUR FATHER TAKLA HÂYMÂNÔT.

May his prayer and blessing be with his beloved TAKLA HÂYMÂNÔT for ever and ever. Amen. (see Plate CXXIV)

And it came to pass that whilst 'ESKENDER (ALEXANDER) the king was on the march to the war, (Fol. 187 *b*. 2) he entrusted himself to our father MARAḤ KRĔSTÔS, saying, "I do not put my confidence in the multitude "of my army, but only in the might of the miracles of our father TAKLA "HÂYMÂNÔT, and now, (Fol. 187 *b*. 3) O my father, swear an oath unto me "as thou standest in his cell, in the place wherein he lived; when the holy

"man was alive, he used to sit in days of old;" and again he said unto him, "My father." And when he heard this, our father MARAḤ KRĔSTÔS said unto him, "O my lord, explain to me why thou sayest these things;" and the king said unto him, "Hearken unto the explanation, O my father. "There shall be joy unto thee if I return unto thee, and all the world will "bless thee, saying (Fol. 188*a*. 1), 'The king hath returned [in peace] "'through the prayer of our father MARAḤ KRĔSTÔS;' but [Page 113] if I "die in a foreign country there will be proclaimed to my father, 'Woe', "and there shall be weeping, and to thee and throughout Ethiopia shall "be declared, 'Woe, for the king is dead'." Now when our father had heard this, he said unto him, "Go, for our father TAKLA HÂYMÂNÔT hath "knowledge of this [matter]; it is he in whom thou puttest thy trust, and "he shall bring thee back in peace." And straightway the king kissed the two soles of the feet of (Fol. 188*a*. 2) our father MARAḤ KRĔSTÔS, even as KÂLÊB the king kissed the two doorposts of the cell of ABBÂ PANṬALÊWÔN; and our father said unto him, "Go, and thou shalt return in peace "from the country of SÂBA." And because of this thing our father made a solemn covenant with his children that on the twenty-fourth day of the month ṬÂKHSHÂSH[1] they should read the "Book of the Contendings" of our father TAKLA HÂYMÂNÔT, for that was the day whereon he was born. And GOD hearkened unto his petition, and sent our father TAKLA HÂYMÂNÔT (Fol. 188*a*. 3) into his shrine, so that his children might know that their petition had gone up.

Now there was with them a certain man who was possessed of a devil, and when he saw our father TAKLA HÂYMÂNÔT arrayed in the splendour of great light, and holding in his hand a rod of gold, the head of which was engraved with the sign of the Cross, (see Plate CXXIV) he was afraid, and he was greatly terrified, and he threw himself

[1] *I. e.*, December 20.

down on the ground, which he began to beat with his feet, and cried out with a loud voice, saying, "O TAKLA HÂYMÂNÔT, beat me (Fol. 188*b*. 1) "not with thy rod of gold. This splendour of thine apparel terrifieth me "so much that I must go out of my head." Then our father admonished him severely, and smote him with his staff so that the devil might go forth from the man quickly, and the demoniac cried out, saying, "O TAKLA "HÂYMÂNÔT, if thou wilt not believe me I must swear unto thee the con- "clusion of my oath, which is this;" then he cried out to a certain beast not to devour him, and he took an oath, saying, "If I return, he will cer- "tainly devour me;" and having spoken thus the devil went out of the man. (Fol. 188*b*. 2) And when our father MARAḤ KRĔSTÔS had seen this wonderful thing, he spake unto his children, saying, "Hearken ye, O my "children, for behold, ye have heard and seen with your own eyes this "day, which is the birthday of our father TAKLA HÂYMÂNÔT; on this day "a shining star hath risen upon us, which hath guided us to the Mirror (?) "of righteousness which is indeed JESUS CHRIST. On this day, which is "the birthday of our father TAKLA HÂYMÂNÔT, our prayer hath ascended "(Fol. 188*b*. 3) to GOD, and at this present the holy man is making inter- "cession for our father PETER that there may be joy and peace during the "days of his office, and that the accursed wolf which snatcheth away "the sheep may not seize and carry off one of his flock for ever and ever. "Amen."

And all the miracles which we heard of and saw performed by our father TAKLA HÂYMÂNÔT in DABRA LÎBÂNÔS were so many that it is impossible for a man to number them and to declare them to his neighbour; but you, on whom resteth (Fol. 189*a*. 1) the HOLY SPIRIT, shall tell them among yourselves. And how long would it take us to write down the miracles which he worked upon the living and the dead? There are some who say:—"Our father TAKLA HÂYMÂNÔT came unto us in a vision "of the night, and he brought us into the church and said unto us, 'See,

"'O my children, the building and the beauty of the ornamentation of the "'earthly city which we have! Come ye hither and dwell, and I will shew "'you (Fol. 189*a*. 2) my city, which is better [than this].' And we found "everything, [when we had come here,] which he had shewn unto us in "the vision." And others said:—"When we wished to depart unto another "city to dwell there, our father TAKLA HÂYMÂNÔT came unto us in a "vision of the night, and lifted us up and brought us into this church; and "he shewed us the pillars of the sanctuary which were made of gold and "precious stones, and a pillar of service, the upper part of which was "made of gold, and a pillar which had a base (Fol. 189*a*. 3) of silver, "and a pillar the outside of which was made of brass, and he said unto "us, 'See ye, O my children, the manner of place which those who live "'here have to dwell in'." And there were others who said:—"When we "could not endure hunger, and thirst, and nakedness, our father TAKLA "HÂYMÂNÔT met us on the way as we were going to another city, and he "said unto us, 'Whither go ye, O my children? Why did I stand up in "'this place for so long a time that at length one of my legs broke? Was "'it not for your sakes? (Fol. 189*b*. 1) Cease ye your quest for meat, and "'drink, and raiment, for was it not for you that I did this so that you might "'endure patiently? Whensoever hunger and thirst come upon you re-"'member me'."

And others said:—"Our father TAKLA HÂYMÂNÔT came unto us "[Page 114] holding bread in his hand, and he said unto us, 'Take ye [this] "'and eat;' and as for water he gave us to drink of the water of the "GARDEN (*i. e.*, PARADISE), and from that day hunger and thirst left us." And others said:—"When we were seized by deadly sickness our father "TAKLA HÂYMÂNÔT came unto us (Fol. 189*b*. 2) in the form of a physician "holding a knife in his hand, and he cut us open, and took out from us "all the diseased parts of our wounds." And others said:—"When we "had drawn nigh unto death, through a second sickness, our father TAKLA

እቲ፡ብእሲት፡ቃ
ሉሙ፡እንዘ፡ይጸር
ሑ፡ከመ፡ይባእ፡ው
ስተ፡ቤታ፡ጸርሐት፡
እንዘ፡ት·ብል፡ኡኡ
ቡየ፡ግባሬ፡ተአም
ር፡ሠውረኒ፡የ·ሙ፡
ወስውሮ፡ለዝንቱ፡
ኵሉ፡ሰ ዋ፡ዘአስተ
ዳለው·ከሥ፡ለበዐ
ለ፡ልደት·ከ፡ስብእ፡
ማሓበርሂ፡ከመ፡
ኢይበሉ፡ዘንተእ
መኑ፡ንሕነ፡ከመ፡
ያድኅንነ፡እመ·ጌ
ያድያን፡ይእዜስ፡
ኢከህለ፡እድኅኖ፡
ዘተግብረ፡ለበዐ
ለ፡ልደቱ·ቃወእም
ድኅረዝ፡ቦኡ፡እሉ
በርባርያን፡ወመ

ጊ·ተአምረ፡ሁ፡ለ
እቡነ፡ተክለ፡ሃይ
ማኖት፡ጌሉ·ቱ፡ወ
በረከቱ፡የሀሉ·ም
ከለ፡ፍቁሯ፡ተ·ከለ፡
ሃይማኖት·፡ለዓለመ
ዓለም፡አሜን·ቃወ

ት·አመመይ፡የደፍና
እንተ፡ትነጥፍ፡አ
ሐቲ፡ብእሲት፡ለ
በለ፡ልደተ፡እቡነ፡
ተ·ከለ፡ሃይማኖት·፡
ወነገርዋ፡ከመ፡መ
ኖኡ፡ወዐልያነ፡ነጉ
ሥ፡በርብሩ፡ቤታ፡
ወኦበ፡ስምዐት፡ይ

ክነ፡በምድረ፡ግራ
ርያ፡በሀገር፡እንተ፡

The Fifth Miracle. How a falling rock crashed through the roof, and wrecked the house of a woman, but did not destroy an earthenware vessel in which she had prepared for the festival of Takla Hâymânôt.

(*See chapter V*).

"HÂYMÂNÔT came unto us, and baptized us, and made us whole." And others said:—"When our souls were going forth from our bodies our "father TAKLA HÂYMÂNÔT came unto us, and said unto us, 'Fear ye not, "'O my children, for behold, I have come to welcome you, and ye shall "'dwell in a city which (Fol. 189*b*. 3) is better [than this], where I, your "'father live'." And, if ye say concerning me, O my beloved fathers and brethren, "He is [only] writing down the things which we ourselves know, "and those which all the world knoweth," verily we will write another book [of miracles], and from this point onwards we desire to write down for you such miracles as ye have not heard of, in order that ye may hear of the things which our father TAKLA HÂYMÂNÔT wrought in other cities.

CHAPTER V.

THE MIRACLE OF THE EARTHENWARE VESSEL.

(Fol. 190*a*. 1) THE FIFTH MIRACLE OF OUR FATHER TAKLA HÂYMÂNÔT. May his prayer and blessing be with his beloved TAKLA HÂYMÂNÔT for ever and ever. Amen (see Plate CXXV).

Now there were in the country of GĔRÂRYÂ (Fol. 190*a*. 2) certain people who lived in a city called LAKSÂ, which lay on the western side of DABRA LÎBÂNÔS, and they were in the habit of celebrating the commemoration of our father TAKLA HÂYMÂNÔT each month (Fol. 190*a*. 3), and their houses were [built] under a steep cliff. And there came down from the mountain a mighty stone which fell into the house of a certain woman who was making [food] ready for the birthday festival of our father, and as soon as she heard the rumbling noise of the stone falling, she rushed outside, and cried out with a loud voice, saying, "O my father "TAKLA HÂYMÂNÔT, put forth thine hand and protect the vessel wherein "I have prepared food for thy birthday festival, and let it not be upset."

And she had scarcely finished her prayer when the mass of stone from the mountain (Fol. 190*b*. 1) crashed down into her house and wrecked it all, and it left nothing which was not destroyed, with the exception of the vessel, of which only one ear was chipped off, and the food which was inside it was not upset, in order that our father might make manifest his marvellous power. And hearken yet a little longer, and we will further declare the matter unto you, so that ye may not say, "Why did not the "holy man who saved the cooking vessel also save the woman's house?" Now the woman herself did not make supplication on behalf of her house, but only for the cooking vessel; and the mass of rock having begun to move by the (Fol. 190*b*. 2) command of GOD travelled in the same way as every other mass of stone which splitteth off from mountains, and came down in a direct course to the earth, and that, having so descended, it did not overturn the vessel of our father [is a proof] that our father TAKLA HÂYMÂNÔT wrought a mighty miracle. For the huge mass of stone destroyed a strong wall which was built into the ground to the depth of one cubit, and also the thick roof of the house which was strengthened by cords, and was, moreover, held up by strong and solid supports, and yet the potter's vessel, (Fol. 190*b*. 3) which was made out of the dust of the earth and could, indeed, easily be broken, and stood in the middle of the house, was saved. And on that day the men of the congregation drank therefrom, and they marvelled at the power of GOD Who, for the sake of His saints, had employed His strength to save [the vessel]. May his prayer and blessing be with his beloved TAKLA HÂYMÂNÔT for ever and ever. Amen.

ለዑ፡ውክተ፡ቤታ፡ ቡነ፡ተክለ፡ሃይማ ረከቱ፡የሀሉ፡ም
ወተሠወረት፡በት ኖት፡ኦበ፡ኢረከቡ፡ ከለ፡ፍቁራ፡ተክለ፡
ድሚሆሙ፡ወኢነ በርባርያን፡ምን ሃይማኖት፡ለዓለ
ጸርዋ፡ወኢላከዋ፡ ተኒ፡ሐሩ፡ፍጥች መ፡ዓለም፡እሚ
ዘሀሉ፡ምሉእ፡ው መ[illegible]ሉቱ፡ወበ ን[illegible]

ክተ፡ቤታ[illegible]ወባሕቱ
ይኤንሞሙ፡ምዝ
ር፡ወኢይረእይዎ፡
በእእይንቲሆሙ፡
ወይትመየጡ፡ለ
ፊ፡ወለፊ፡ወመፅ
ረኒ፡ይገፍፅዋ፡ለ
ይእቲ፡ብእሲት፡እ
ንዘ፡ይበውኡ፡ወይ
ወፅኡ፡ወይእቲኦ፡
ትረእየ፡ሙ፡ወይ
መስላ፡ከመ፡ዘይእ
ኅጥአምረሁ፡ለእ ለ፡ሃይማኖት፡ለ
ኅዝዋ፡ፍጡነ[illegible]ወ ቡነ፡ተክለ፡ሃይማ ዓለመ፡ዓለም፡እ
እሙንቱኦ፡ኢይረ ኖት፡ጸሎቱ፡ወበ ሚን[illegible]ወኮነ፡በምሂ
እይዎ፡ወከመዝ፡ክ ረከቱ፡የሀሉ፡ም ረ፡ግራርያ፡እሐቲ፡
ዊኖ፡በተአምረ፡አ ከለ፡ፍቁራ፡ተክ ብእሲት፡እንዘት

The Sixth Miracle. How certain soldiers invaded a house but failed to find the jar of wine which had been prepared by the mistress of the house for the festival of Takla Hâymânôt.

(*See chapter VI*).

CHAPTER VI.

THE MIRACLE OF THE ROBBERS AND THE WINE.

(Fol. 191*a*. 1) THE SIXTH MIRACLE OF OUR FATHER TAKLA HÂYMÂNÔT. May his prayer and his blessing be with his beloved TAKLA HÂYMÂNÔT for ever and ever. Amen (see Plate CXXVI).

There was in the country of GĔRÂRYÂ, in a city which (Fol. 191*a*. 2) is called [Page 115] YADFĔNÂ, a certain woman who was making ready for the festival of the birthday of our father TAKLA HÂYMÂNÔT, and the people told her that the soldiers of the king were [coming] to plunder her house. And when she heard (Fol. 191*a*. 3) the voices of the men who were calling out that the soldiers were coming to her house, she cried out, saying, "O my father, thou who workest miracles, hide thou me this "day. And hide thou also all this [country of] SHAWÂ which thou hast "made ready [to celebrate] the festival of thy birth, so that the men of the "congregation may not say, 'He to whom we trusted to deliver us from "'thievish soldiers is unable to save him that celebrateth the commemoration "'of his birth'." And after this the robbers came into her house and (Fol. 191*b*. 1) filled it, and the woman hid herself from before them, and they saw her not, and they did not carry off any of the things which were in her house. And they smelled the wine which was there, but saw it not with their eyes, although they turned hither and thither; and when they came into the house they searched for the woman for a little, but they soon went out. And the woman, who thought that they would seize her forthwith, saw them depart, but they saw her not. Now this happened through a miracle [which was wrought by] our father TAKLA HÂYMÂNÔT (Fol. 191*b*. 2). And when the robbers found nothing they went on their way. May his prayer and blessing be with his (Fol. 191*b*. 3) beloved TAKLA HÂYMÂNÔT for ever and ever! Amen.

ኾ፤ተአምረ፡ሰአ
ቡነ፡ተክለ፡ሃይማ
ኖት፡ጌሎቱ፡ወበ
ረከቱ፡የሀሉ፡ም
ስለ፡ፍቁነ፡ተክለ
ሃይማኖት፡ለዓለ
መ፡ዓለም፡አሜን፡
ወኩነ፡በምድረ፡ከ

ተታ፡በሀገር፡እን
ተ፡ትስመይ፡የከ
ው፡በዕለተ፡ዕረ
ፍቱ፡ለአቡነ፡ተክ
ለ፡ሃይማኖት፡እጓኡ
ሎሙ፡ስብእ፡ሀ
ገር፡ማየ፡ጌሎት፡
ከመ፡ይትነበ፡ላ

ስሌሁ፡መጽሐፈ፡
ገድ፡ሎ፨ወሶበ፡ተ
ፈጸመ፡ወሰዱ፡ኩ
ሎሙ፡ጎበ፡ቤቶሙ
ወአሐቲኒ፡ወሰት፡
እምኔሆሙ፡ነሥ
አት፡ቀ ሱታ፡እም
ጎበ፡እንበረች፨ወ
ጸረች፡በመቱክፍ
ቲሃ፡ወአጎዘት፡ከ
መ፡ትሐር፡ወእኂ
ዘ፡ተሐውር፡እንጠ
ብጠበ፡እምአፈ፡
ቀ ሱታ፡ሳዕለ፡አል
ባሲሃ፤ወላዕለ፡እ
ንጋሪሃ፡ወተመደ
ጠት፡ለፈ፡ወለፈ፤
ወኢያእመረት፡እ
ምጎበ፡ተከዕወ፡
ላዕሌሃ፨ወይቤል
ዋ፡ለምንት፡ማስ

The Seventh Miracle. How a stream of water was made to appear in the courtyard of the house of a woman who needed water wherewith to make sweet drink for the festival of Takla Hâymânôt.

(*See chapter VII*).

CHAPTER VII.

THE MIRACLE OF THE FOUNTAIN OF WATER.

THE SEVENTH MIRACLE OF OUR FATHER TAKLA HÂYMÂNÔT. May his prayer and his blessing be with his beloved TAKLA HÂYMÂNÔT for ever and ever! Amen (see Plate CXXVII).

There was in the country of GĔRÂRYÂ a certain woman who [was about] to make *sawâ*[1] (Fol. 192 *a*. 1) for the festival of the birthday of our father TAKLA HÂYMÂNÔT, but she became faint suddenly, and she became after the manner of women, and she was unable to fetch the water [which was necessary]; now she was alone [at the time,] and had neither daughter nor son [there]. And she prayed, saying, "O worker of miracles, my "father, bring hither to me some one to fetch water [for me], so that I may "make ready for the festival of thy birthday." Soon after this her husband came back from the fields, and she said unto him, "Go and bring a water-"pot (Fol. 192 *a*. 2) from the courtyard, and if thou findest a man [there] "ask him to fetch me some water;" and when he had gone into the courtyard he found there a fountain of water which was welling up from the ground and flowing round about, and when they saw this they marvelled and were silent with astonishment. Then the man made the preparations according to what his wife shewed him, and when they had completed them the fountain of water was not to be found, and [it disappeared] on the [very] day whereon it was made manifest, and whereon they had drawn water from it. Now the drink [which had been made from the water] was exceedingly [good], and was much sought after (Fol. 192 *a*. 3) by those who sat at meat, and it was very pleasant (*or*, sweet) to the taste, [like] wine with sugar in it. Thus our father TAKLA HÂY-

[1] A kind of drink which resembled sweetened ale.

ስ፡ጸ ሐፍነ፡ኵሎ፡
በከመ፡አይድዑነ፡
አብአ፡ይእቲ፡ሀገር፡
ዘከመ፡ሀይው፡ድ
ውያን፡እምፍጥ፡ነ
ገ፡ይእዜኒ፡ይቅ
ብዓነ፡ቅብዓ፡መን
ከራቲሁ፡ለእለ፡ተ
ጋባዕነ፡ከመ፡ንንግ
ር፡በዐለ፡ልዲቱ

ወፈድፋዲ፡ለእለ
ንሰምዕ፡መጽሐ
ፈ፡ተአምረ፡ነ፡እን
በለ፡ተዋክ፡ጸ
ሎቱ፡ወበረከቱ፡የ
ሀሉ፡መከለ፡ፍቁ
ር፡ተክለ፡ሃይማኖ
ት፡ለዓለመ፡ዓለ
መ፡አሜን

ፀ፡ተአምረ፡ለአ
ቡነ፡ተክለ፡ሃይማ
ኖት፡ጸሎቱ፡ወበ
ረከቱ፡የሀሉ፡ምስ
ለ፡ፍቁሩ፡ተክለ፡ሃ
ይማኖት፡ለዓለመ፡
ዓለም፡ወኮነ፡በም
ድረ፡ሙገር፡ተበ
ሀሉ፡በበይናቲሆ
ሙ፡አብአ፡ይእቲ፡
ሀገር፡ንዑ፡ንግበር፡
ተዝካር፡ለአቡነ፡
ተክለ፡ሃይማኖት፡
ለለወርኁ፡እስመ፡
ዝንቱ፡ሐዋርያነ፡ወ
መምህርነ፡ወጎብ
ኦ፡በዝንቱ፡ምክር፡
ኵሎሙ፡ወፀእም
ኤሆሙ፡ይቤ፡እንስ፡
ኢይትከሀለኒ፡ዘእ
ንበለ፡እግበር፡ም

The Eighth Miracle. How some water was turned into olive oil through reading over it the history of the contendings of Takla Hâymânôt.

(*See chapter VIII*).

MÂNÔT wrought a great miracle on the day previously when they made the drink, when they drew water from the fountain. And when water was lacking [at the festival] they brought out some of the water which they had drawn from the fountain that was in the courtyard, and the men of the congregation drank therefrom and marvelled, and ascribed blessing to the holy man. May his prayer protect us for ever and ever! Amen.

CHAPTER VIII.

THE MIRACLE OF THE WATER WHICH WAS TURNED INTO OLIVE OIL.

(Fol. 192*b*. 1) THE EIGHTH MIRACLE OF OUR FATHER TAKLA HÂYMÂNÔT. May his prayer and blessing be with his beloved TAKLA HÂYMÂNÔT for ever and ever! Amen (see Plate CXXVIII).

And it came to pass in the country of KATATÂ, (Fol. 192*b*. 2) in a city which was called YAKWĔSÂ, that, on the day of the death of our father TAKLA HÂYMÂNÔT, all the people of the city brought water of prayer that the Book of the Contendings of the holy man might be read over it; (Fol. 192*b*. 3) and when the reading was ended they all betook themselves to their houses. And among them was a certain maiden who took her water-pot from its stand, and having lifted it up upon her shoulders, she set out to go [to her house]. Now as she was going along the way, some of the water splashed over the lip of the vessel upon [Page 116] her raiment and upon her feet, and she turned herself about, hither and thither, not knowing wherefrom the water was pouring down upon her. And the people said unto her, "Why hast thou spoiled thy [garments] with "the lamp oil?" And again they said unto her, "Dost thou know if thou "didst stand beneath the lamp(?) of the church?" And she said unto them, "I did not stand [there]." Then a certain man looked into the mouth of her vessel, and saw that [the water] had become veritable olive oil;

and when they saw this they said unto the maiden, "Was the lamp of the "church alight when thou didst carry out thy water-pot?" And they said unto the keeper of the church, "Prithee look (Fol. 193*a*. 2) and see if it "be lighted;" and when they had all looked they found that the lamp of the church had not been lighted. Then, when all the priests had come in and seen the water of the vessel which had become veritable olive oil, they marvelled and held their peace through astonishment. And one of them said, "I was sitting on my seat opposite this maiden and [her] water-"pot, and I was listening to the [reading of] the Book of the Contending "of our father, and I saw drops dripping into the water-pot from the upper "portion of the dome of the church, and I thought that there was a hole "in the roof and the drops which came through appeared to me to be "(Fol. 193*a*. 3) like drops of rain." Then all those who were afflicted with diseases of every kind gathered together there, and as soon as they had been anointed with that olive oil they were healed of their sicknesses straightway; and they laid up with care that olive oil there so that it might be a means of healing for those who were anointed therewith, and it continueth there unto this day, and it still worketh healings. And now, (Fol. 193*b*. 1) we have written down everything according to what the men of that city have made known to us, and how those who were sick have been healed through the continuance of his (*i. e.*, the holy man's) word; and at this present the oil of his wonders shall anoint us who have gathered together [here] to declare the festival of his birth, (Fol. 193*b*. 2) and especially those of us who listen to the Book of his Miracles without doubting. May his prayer and blessing be with his beloved TAKLA HÂYMÂNÔT for ever and ever! Amen.

ሬ፡ወአምጽኢ፡ዝ
የ፡በጕጉዓ፨ወካ
ህናት፡ኢይሬእ
ይዎ፡ዘእንበለ፡ይ
እቲ፡ብእሲት፤ወ
እምዝ፡ርፀት፡ፍ
ጡነ፡ወአውፅአ
ት፡ዘኅብአት፡በው
ሣጤ፡ቤታ፤ወእር
እየት፡ለካህናት፨
ወነገረቶሙ፡ሎሉ
እመጥንቱ፡እከ፡
ተፍጻሜቱ፡ዘከመ
ኮነ፤ወርእዮሙ፡ብ
ሁኡ፡ዘከመ፡ኮነ፡ሎ
እሐ፡እንከሰ፡በተእ
መሬሁ፡ለአቡነ፡ተ
ክለ፡ሃይማኖት፡እ
እሎትዎ፡ለዘይገብ
ር፡መንክረ፡በሳዕ
ለ፡ቅዱሰኢሁ፨ጸሎ

ቱ፡ወበረከቱ፡የሀሉ
ምክለ፡ገብሩ፡ተክ

ኀ፤ተአምረሃ፡ለአቡ
ነ፡ተክለ፡ሃይማኖት
ጸሎቱ፡ወበረከቱ
የሀሉ፡ምስለ፡ቍቁ
ሩ፡ተክለ፡ሃይማኖ
ት፡ለዓ ለመ፡ዓለም
አሜን፨ወሀለወት

ለ፡ሃይማኖት፡ለዓ
ለመ፡ዓለም፡አሜን፨

ብእሲት፡ሳሪት፡በእ
ሐቲ፡ህግር፡ዘትገ
ብር፡ተዝካሮ፡ለእ
ቡነ፡ተክለ፡ሃይማ
ኖት፡ወኮነ፡በ፩ዕለ
ት፡ከመ፡ታብእል፡
ሣብክተ፡ለተዝካ

The Ninth Miracle. How the dough of a woman who scoffed at Takla Hâymânôt bred worms, and how the saint dragged her by her hair to the place where she had buried it and made her produce it in the presence of the priests and people.

(*See chapter IX*)

CHAPTER IX.

THE MIRACLE OF THE DOUGH WHICH BRED WORMS.

(Fol. 193*b*. 3) THE NINTH MIRACLE OF OUR FATHER TAKLA HÂYMÂNÔT. May his prayer and his blessing be with his beloved TAKLA HÂYMÂNÔT for ever and ever! Amen. (see Plate CXXIX)

And it came to pass that the people of the country of MÛGAR said among themselves, "Come, and let us celebrate the commemoration of "our father TAKLA HÂYMÂNÔT each month, for this man was our apostle "and teacher;" and they were all like-minded in this matter, and of one opinion. And one of them said, "I am unable to do this unless I can do "it in company with (Fol. 194*a*. 1) my wife, otherwise she will depart to "her mother's house;" and they said unto him, "What is there to prevent "thee [from doing as thou wishest]? Art not thou the head of the woman, "even as the Apostle saith? And she shall do that which is good because "of thee, and because of it thou shalt not hate her." So they commanded the man to celebrate the day of the saint, and he prepared large masses of flour, and made dough and set it to ferment; and when he had done these things [his] wife returned, and her husband told her everything according to what had happened. Now when the woman heard this she became angry, (Fol. 194*a*. 2) and said unto him, "I know not this man "TAKLA HÂYMÂNÔT of whom thou speakest, and I know not why we "should do such things for him;" and again she said unto him, "Go thou "and tell the men that I am not able to do this, for I have no provisions." And when he had told them, our father TAKLA HÂYMÂNÔT made the dough which was fermenting to breed worms and creeping things, and as soon as the woman saw this wonderful thing, by reason of her great shame she buried the dough in her house.

And there was a certain woman who (Fol. 194*a*. 3) lived nigh unto

the house of the wife of the man, and who was greatly beloved by our father TAKLA HÂYMÂNÔT, and she was in the habit of celebrating the commemoration of the saint. And he appeared unto her in visible form with many saints, and said unto her, "Go thou and say unto the woman "who liveth nigh to thy house, 'Bring forth that which thou hast hidden "'in the midst of thy house, so that all men may see it, and may give "thanks unto the name of my GOD'." And when the woman had heard this, she said unto one of the saints, trembling as she did so, "O my lord, "tell me, when the woman (Fol. 194*b*. 1) shall say unto me, [Page 117] "'Who hath sent thee', what shall I answer her?" And our father TAKLA HÂYMÂNÔT said unto her, "Speak," and having thus spoken unto her he disappeared from before her. Then the woman went away running, and said unto her neighbour, "Hearken unto me, O my sister. This very hour "there hath gathered together to me the army of the monks, each one of "them being adorned with his [proper] raiment, and the appearance of "their faces resembled that of the painting in the church, and in their midst "was our father TAKLA HÂYMÂNÔT. (Fol. 194*b*. 2) And now, hearken "unto me, O my sister. Our father saith unto thee, 'Bring forth that which "'is in thy house, in order that thanks may be rendered to the NAME of "'my GOD'." Now when the wife heard these words, she was greatly perturbed, and she said unto her neighbour in a shamefaced manner, "Get "thee into thine own house, for I have nothing whatsoever in my house." Then she rose up and ran into the church carrying incense and lamps, and she said unto the priests, "O my fathers, (Fol. 194*b*. 3) forgive me, "because I have committed a great sin;" and before she could make an end of her words, our father TAKLA HÂYMÂNÔT appeared unto her, even as he had appeared to her neighbour before, with many saints, and he laid hold upon her neck, and seized the hair of her head, and he dragged her out from the church and said unto her, "Did I not tell thee to bring "forth that which thou hast with thee in thy house, so that thanks may be

ራክብዎ፡ካህነ፡እ
ንዘ፡ኢትውዒ፡አ
ሐቲ፡እመሥዕር
ተ፡ርእሱ፡ወኢሀሉ፡
ሳዕሌሁ፡ፃጥ፡ዘእ
ስት፡ኦፍቁረንየ፡
ንዑ፡ንሰብሐ፡ንዑ፡
ንወድሶ፡ንዑ፡ንባር
ኩ፡ለእግዚአብሔ
ር፡እመሳክነ፡ከመ፡
ይትናገረነ፡ተአም
ረ፡አቡነ፡ለነበልባ
ለ፡እሳት፡ዘረሰዮ፡
ከመ፡እንተ፡ማይ፡
ኦአቡነ፡ፈድፋዲ፡
ተሰባሕከ፡ወእፎ፡
ተነግረ፡መንክራቲ
ከ፡ኮበሰ፡ኢፈቀድ
ከ፡ከመ፡ይትነገር፡
እመኢዓቀብኮ፡ለ
ውእቱ፡ሕፃን፡ከመ፡

ኢይብልኦ፡እሳተ፡
በማዕከለ፡እቶን፡
ነሽኖ፡ፍቁራንየ፡ከ
መ፡ይጽሕቅ፡ዝንቱ
አቡነ፡ይግበሩ፡ሎ
ቱ፡ተዝካር፡ለዘገ
ብረት፡ተዝካር፡እ
ማዕከለ፡ነበልባል፡
አውፅኦ፡ለእጓላ፡ወ
ይእዜኒ፡ፍቁራንየ፡

ንዑ፡ንግበር፡ተዝ
ካር፡ለአቡነ፡በፍ
ሥሐ፡ከመ፡ያብእ
ነ፡ኅበ፡ይነብር፡ው
እቱ፡ውስተ፡ገነት፡
ተድላ፡አሎቱ፡ወ
በረከቱ፡የሀሉ፡ም
ከለ፡ፍቁሩ፡ኮከለ፡
ሃይማኖት፡ ለዓለ
መ፡ዓለም፡አሜን፡

The Tenth Miracle. How a child who wandered into a heated oven was preserved by Takla Hâymânôt, how he played with the flames, and came out unscathed.
(*See chapter X*).

"ascribed unto the NAME of my GOD? Get thee in this moment, (Fol. "195*a*. 1) and bring it out to me in haste." But the priests did not see the holy man, and only the woman saw him. Then she ran quickly and brought out that which she had hidden in her house, and she shewed it to the priests, and she related unto them the whole matter, from the beginning to the end, even as it had happened; and they looked at the sour dough and saw that it had bred worms and creeping things by the marvellous power of our father TAKLA HÂYMÂNÔT, and they gave thanks unto Him that doeth wonders through His saints. (Fol. 195*a*. 2) May his prayer and blessing be with his servant TAKLA HÂYMÂNÔT, for ever and ever! Amen. (Fol. 195*a*. 3)

CHAPTER X.

THE MIRACLE OF THE CHILD WHO WENT INTO A FIERY FURNACE.

THE TENTH MIRACLE OF OUR FATHER TAKLA HÂYMÂNÔT. May his prayer and his blessing be with his beloved TAKLA HÂYMÂNÔT for ever and ever! Amen. (see Plate CXXX)

Now there was in a certain city an excellent woman who used to celebrate the commemoration of our father TAKLA HÂYMÂNÔT, and it came to pass one day that she began to bake some bread (Fol. 195*b*. 1) for the feast of the commemoration of our blessed father; and having placed a large quantity of wood in the furnace and set fire to it, she went to make ready the flour and the yeast, whilst the fire was burning up. And she left her little child there, but when she returned she did not find him, and she ran about hither and thither seeking for him; and she said, "Where "hath my child gone? Since I cannot find him either the wild beasts or "the dogs must have devoured my child." Then as there was no sign of him, (Fol. 195*b*. 2) she put her head inside the door of the furnace, at the

same time standing away some distance from it, and she saw her child inside, and said, "It seemeth to me that I see him in the midst of the burn-"ing coals of fire." And she cried out with a loud voice, saying, "O father "TAKLA HÂYMÂNÔT, dost thou desire that the fire should consume my "child? What is there on me (*i. e.*, what offence have I committed) that "thou should desire to do [this]?" Now the other folk wished to bring out the child by pouring water [upon the fire], but his mother said unto them, "Let [him] alone, for I am going to put to the test this blessed man, "my father. I do not believe (Fol. 195*b*. 3) that he can deliver me from "earthly fire only, and I have confidence in him that he will enable me "to escape from the fire of heaven also." And the people stood at a distance [from the furnace], and they saw the child dancing up and down in the midst of the fire, and he held fire in his hands, and leaped about according to his wont; and they made a sign to the boy to come out, and to throw down the fire which was in his hands. And he came out to them, crawling upon his hands and his feet, and they found (Fol. 196*a*. 1) that he was unharmed; and that not a single hair of his head had been consumed, and that there was upon him no smell whatsoever of fire.

Come, O my beloved, and let us glorify GOD, come, [Page 118] let us praise Him, come, let us ascribe blessing to the LORD our GOD, and let us speak together concerning the miracle of our father, who made the raging flame of fire to be like water. O father, thou shalt be praised [by us] exceedingly; and yet how can thy wonderful works be described adequately? If thou hadst not wished that the matter should be spoken of, thou wouldst not have protected the child and prevented him from being burned (Fol. 196*a*. 2) by the fire which was in the furnace. And ye may see, O beloved, that our father desireth men to celebrate his commemoration, by the story of the woman who commemorated him, and by his saving her child by bringing him out from the fire. And now, O my beloved, (Fol. 196*a*. 3) come and celebrate the commemoration of

ር፡አእኩ፡ት፡ም፡ለ
እግዚአብሔር፡ወ
እንከርም፡ለአቡኑ፡
ተክለ፡ሃይማኖት፡

ገባረ፡ተአምር፡ወ
መንከር፡በረከቱ
ይፅቀበነ፡ለገብሩ፡
ተክለ፡ሃይማኖት፡አ።

ሐቅል፡ኅበ፡ይነብ
ቱ፡አራዊተ፡ገዳም፡
ተበዘሉ፡በበይናቲ
ሆሙ፡እመኩነ፡እ
መ፡መጽአ፡ነምር፡
ጎቤነ፡ወይቤ፡ፀእ
ምኒሆሙ፡ለእመ፡
መጽአ፡ጎቤየ፡ነም
ር፡ወለእመ፡አጎዘ
ኤ፡በአቡነ፡ተክለ፡
ሃይማኖት፡ኢት
ብልዓኒ፡እብሉ፡
ወእንዘ፡ይብል፡ዘ
ንተ፡መጽአ፡ነምር፡
ወተፅፅነ፡ላፅለ፡ሕ
ፃን፡ወይቤሎ፡ለ

፲፪ ተአምረ ሁ፡ለአ
ቡነ፡ተክለ፡ሃይማኖ
ት፡ጸውቱ፡ወበረከ
ቱ፡የሀሉ፡ምስለፍ
ቁራ፡ተክለ፡ሃይማ

ኖት፡ለሄሰመ፡ዓለ
ም፡እሜንቱ፡ወኮነ፡
በምድረ፡ሙግር፡
እንዘ፡ይትለሐዩ፡
ሕፃናት፡በውስቱ፡

አቡነ፡ተክለ፡ሃይማ
ኖት፡ኢት፡በልዐኒ፡
ወሶበ፡አመዐ፡ስሚ
የንገፀ፡ውእቱ፡አ
ርዊ፡ወኢተከህሎ፡

The Eleventh Miracle. How a crocodile seized an ox, and how being adjured by the name of Takla Hâymânôt, his teeth were unable to bite through its skin, and how he brought it to the river bank and set it free.

(*See chapter XI*).

our father with joy, so that he may bring us into the place where he himself dwelleth, that is to say, into the Garden which hath been prepared [for us]. May his prayer and blessing be with his beloved TAKLA HÂYMÂNÔT for ever and ever! Amen.

CHAPTER XI.

THE MIRACLE OF THE CROCODILE AND THE OX.

(Fol. 196*b*. 1) THE ELEVENTH MIRACLE OF OUR FATHER TAKLA HÂYMÂNÔT. May his prayer and blessing be with his beloved TAKLA HÂYMÂNÔT for ever and ever! Amen. (see Plate CXXXI)

And it came to pass in the country of GÔYAM, in the land of MÛGAR, that as certain men were bringing some oxen in order to plough up the land on [the day of] the commemoration of our father TAKLA HÂYMÂNÔT, they drew nigh to the river which is called GEYÔN, that is to say, ʾABBÂWÎ; and when they had entered the stream a crocodile came, and seized, and (Fol. 196*b*. 2) carried off one of the oxen. And as the crocodile was taking away the ox, the master of the oxen said, "O my father, thou worker "of miracles, art not thou he who in days of old didst lay a ban upon the "wild animals? And now, O my father, do thou lay a ban upon this wild "beast of the river, for I wish to plough the earth at thy commemoration; "and if thou wilt not do this, then thou must love wild beasts more than "the bellies of the poor. And who hath laid it upon me to celebrate thy "commemoration?" Then (Fol. 196*b*. 3) our father TAKLA HÂYMÂNÔT rebuked the crocodile and told him that he was not to devour the ox, and the teeth of the crocodile would not fasten in the ox, and [they] broke. Now when the crocodile was unable to devour the ox, he dragged him from place to place, and then took him and pushed him out [of the water] opposite MÛGAR, where those who had been driving the ox were con-

ከመ፡ይብልዎ፠ወ
ሶበ፡ኢተከህሉ፡ለ
በሊዕ፡ወሰዶ፡ፀዊ
ር፡ኀበ፡ማኅደሪሁ።
ወእምዝ፡ተንሣኡ፡
ስብእ፡ይእቲ፡ሀገር፡
ከመ፡ይኅሥሥዎ፡
ለሕፃን፡ወእመ፡ይ
ረክብዎ፡ለእጽሙ፡
ይቅብርዎ፠ኃሠሥ
ዎ፡ወኢረከብዎ፠
ወእምዝ፡ረከብዎ፡
በሣልስት፡ፀለት፡ለ
ውእቱ፡አርዌ፡ጸዊ
ር፡በመታከፍቲሁ፡
ሕፃን፡ዘወሰዶ፠ወ
ሶበ፡ርእዮሙ፡ለሰ
ብእ፡ዘኢሁ፡አኀበ
ረ፡ሎሙ፡በፍኖት
ሙ፡ከመ፡ዘይብል፡
ኀሥኡ፡ሕፃን፡ዘወ

ሰድኩ፡ወኢተከለ
ኒ፡ከመ፡እብልዎ፠
ወተከእልዎ፡ለው
እቱ፡ሕፃን፡ዘከመ፡
ነበረ፠ወይቤሎሙ
እምፀለተ፡ወሰደ
ኒ፡ውእቱ፡አርዌ፡
እከከ፡ትመጽኡ፡እ
ንተሙ፡ነበረ፡አቡ
ን፡ተከለ፡ሃይማኖ
ት፡ምስሌየ፡ወይቤ
ለኒ፡ኢትፍራህ፡ሕ
ፃን።ወትግብእ፡ኀ
በ፡አቡከ፡ወእምከ።
ወሰሚዖሙ፡ዘንተ
ስብሕዎ፡ለእግዚ
አብሔር፡ወወደከ
ዎ፡ለአቡን፡ተከለ፡ሃ
ይማኖት፡ ወእም
ይእቲ፡ፀለት፡ገብ
ሩ፡ትዝካር፡ለለወ

ርኁ።ጸሎቱ፡ወበ
ረከቱ፡የሀሉ፡ም
ስለ፡ፍቁሩ፡ተከለ፡
ሃይማኖት፡ለዓለ
ም፡ዓለም፡አሜን፠

The Twelfth Miracle. I. How a panther seized upon a child.
II. How, having been adjured not to eat him by the child, in the name of Takla Hâymânôt, the animal carried him home to his village on the third day.

(*See chapter XII*).

tinuing their journey; and the ox ran after them in great haste, bowing as he went, as much as to say, "Do not forsake me, for I am coming." And when the men saw him following them, (Fol. 197*a*. 1) they gave thanks unto GOD, and marvelled at our father TAKLA HÂYMÂNÔT, (Fol. 197*a*. 2) who performed miracles and wonders. May his blessing protect his servant TAKLA HÂYMÂNÔT [for ever and ever]. Amen.

CHAPTER XII.

THE MIRACLE OF THE PANTHER AND THE CHILD.

THE TWELFTH MIRACLE OF OUR FATHER TAKLA HÂYMÂNÔT. May his prayer and blessing be with his beloved TAKLA HÂYMÂNÔT for ever and ever! Amen. (see Plate CXXXII)

And it came to pass that whilst some children were playing together (Fol. 197*a*. 3) in a field near the place where wild beasts lived in the country of MÛGAR, they talked amongst themselves, saying, "Suppose that a panther "were to come upon us;" and one of them said, "If a panther were to come "to me and lay hold upon me, I should say unto him, 'By our father TAKLA "'HÂYMÂNÔT, thou shalt not eat me'." And as the child was uttering these words, a panther came and leaped upon him, and the child said unto him, "By our father TAKLA HÂYMÂNÔT, thou shalt not eat me;" and when the animal heard the name [of the holy man], he was frightened, and was unable to devour the child (Fol. 197*b*. 1) and being unable to eat the child, he took him and carried him off to his den. Then the men of that district gathered together to seek after the child and, if they found him not [alive], to bury his bones; but they found him not. Now on the third day they found the panther, and he was carrying on his shoulders the child which he had seized; and when the animal saw the men, he laid the child [Page 119] down on their path, as much as to say, "Receive ye the child

"which I carried off, (Fol. 197*b*. 2) and was not able to devour." And the men asked the child how he had been, and he said unto them, "From "the day on which the panther carried me off until ye came, our father TAKLA HÂYMÂNÔT dwelt with me, and he said unto me, 'Fear not, O "'child, for thou shalt return to thy father and mother'." And when the men heard these things they glorified GOD and gave praise to our father TAKLA HÂYMÂNÔT, and from that day onwards they celebrated his commemoration in its proper month (Fol. 197*b*. 3). May his prayer and blessing be with his beloved TAKLA HÂYMÂNÔT for ever and ever! Amen.

CHAPTER XIII.

THE MIRACLE OF THE VULTURE AND THE MEAT.

(Fol. 198*a*. 1) THE THIRTEENTH MIRACLE OF OUR FATHER TAKLA HÂYMÂNÔT. May his prayer and blessing be with his beloved TAKLA HÂYMÂNÔT for ever and ever! Amen. (see Plate CXXXIII)

Now our father TAKLA HÂYMÂNÔT had power to bind not only the ferocious creatures of the river and the wild beasts of the desert, but also the birds of heaven. There was in the country of 'AMḤARÂ a certain man who was carrying [a basket made of] cords wherein was some meat, and a vulture [swooped down and] snatched it out of his hand; and the vulture having taken it, the man adjured him, saying, (Fol. 198*a*. 2) "O "bird, O vulture, I adjure thee by the prayer of our father TAKLA HÂY- "MÂNÔT that thou eat not my cord[-basket] wherein is the meat." Then the bird, having ascended into the sky carrying the cord-basket with him, [found that] his beak was fettered and that he was unable to eat the meat which was in the cord[-basket]; and being unable to eat the meat, he flew round and round from one mountain to the other carrying the cord[-basket] with him, and at length he brought it back to the man as if saying, (Fol.

ለእቡነ፡ተክለ፡ሃይ
ማኖት፡ወሶበ፡ርእ
የ፡ዘንተ፡ፀብእሲ፡
ይቤ፡ምንትኑ፡ተክ
ለ፡ሃይማኖት፡እኮ
ኑ፡ፀ እምቅዱሳኒ፡
ለምንት፡ዘንተ፡ሎ
ሎ፡ሠርጓተ፡ዘታ
ሠረግው፡በእንቲ
አሁ፡ወአዘዘ፡ያን
ሥእወሙ፡ሰዲባ
ጋት፡ወዘንተ፡ገቢ
ር፡ገብአ፡ውስተ፡
ቤተ፡ወይአተ፡ጊዜ፡
አኀዘ፡ቍረተ፡ሥጋ
ወአዘዘ፡ያንድዱ፡
አሳተ፡ዐቢይ፡ወአ
ንዲያሙ፡ወፀአ፡
አግብርቲሁ፡አፍ
አ፡ወሶቤሃ፡አኀዘ፡
ነገርጋር፡ወአንገ

ርገር፡በማእከለ፡
እሳት፡ወረከብዎ፡
አግብርቲሁ፡እንዘ
ይበልዎ፡እሳት፡ወ
እመድኃረ፡ሕቅ፡
ሞተ፡በውእቱ፡ቀ
ስለ፡እሳት፡ርእዩ፡
ዘንተ፡መንክረ፡ዝ
ንቱ፡ብእሲ፡በቃሉ፡
ሞተ፡ተፈጸመ፡በላ

ዕሌሁ፡ዘተብህለ፡
በቃል፡ጸውዕዎ፡ለ
ሞት፡ወዘተብህለ
እምቃልከ፡ትጸድ
ቅ፡ወእምቃልከ፡ት
ትኴንን፡ዓሉቱ፡ይ
ዕቀበነ፡ለሁልነ፡ሰ
ማዕያን፡ለዓለመ፡
ዓለም፡አሜን፡

The Fourteenth Miracle. How an unbeliever who scoffed at Takla Hâymânôt was burned to death.
(*See chapter XIV*).

198*a*. 3) "Take the cord[-basket] which I carried off, for I am unable to "eat the meat." And when the man saw this he marvelled and was silent through astonishment, and he told the story to his friends, saying, "Hearken, "O ye my friends, our father TAKLA HÂYMÂNÔT had power to restrain "the wild beasts of the desert, and the [rapacious] birds of the air, when "he was in the body, and behold, at this time also, having adjured him "by his own name, he restrained this vulture, and it hath brought back "(Fol. 198*b*. 1) to me my cord[-basket] which it carried off from me, [as] "ye can see." And when they saw this thing they glorified GOD (Fol. 198*b*. 2) Who performeth wonderful things through His saints. May his prayer protect us! Amen.

CHAPTER XIV.

THE MIRACLE OF THE UNBELIEVER WHO WAS BURNED TO DEATH.

(Fol. 198*b*. 3) THE FOURTEENTH MIRACLE OF OUR FATHER TAKLA HÂYMÂNÔT. May his prayer and blessing be with his beloved TAKLA HÂYMÂNÔT for ever and ever! Amen (see Plate CXXXIV).

Now there was in the country of ʾAMḤARÂ a great and beautiful church, and on the day of the commemoration of our father TAKLA HÂYMÂNÔT [the people of the city] decorated it with ornaments of every kind, and draped it with silk hangings wherein were woven [threads of] gold and silver, and they laid carpets upon the floor in honour of the festival (Fol. 199*a*. 1) of our father TAKLA HÂYMÂNÔT. And when a certain man saw this, he said, "Who is TAKLA HÂYMÂNÔT? Was he not only one of "the holy men? Why then do they ornament [the church] so splendidly "on his account?" And he commanded that the people should remove the silk hangings, and this having been done he went back into his house. And immediately afterwards an attack of shivering seized his body, and

ምድር፡ለይእቲ፡
ብእሲት፡ወሶበ፡
ነሥእ፡ሙ፡ምድ
ር፡ጎዴጎሙ፡ሐሩ፡
ፍኖቶሙ፡ወበሳ
ኒታ፡ተረክበ፡ጎቡ፡
እግበርዎ፡ወሶቡ
ርእየ፡እባ፡መርቆ
ሬዎስ፡ዘንተ፡መ
ንከረ፡በዕለተ፡ል

ደቱ፡ለአቡነ፡ወዐሰ፡
በሥላሴ፡ወእንዘ፡
ይሰምዮ፡ለአቡነ፡
ተክለ፡ሃይማኖት፡ግ
ባሬ፡ተአምራት፡ት
ማልም፡ሶበ፡ነሥእ
ዎ፡ፈያት፡እምእሄ
ዊሆሙ፡አንጌር።
ወሀበ፡ለነዳያን፡ወ
ለካህናት፡ጸሎቱ፡ይ
ዕቀበነ፡አሜን፡

፲፭ተአምረ፡ሥ
አቡነ፡ተክለ፡ሃይማ
ኖት፡ጸሎቱ፡ወበ
ረከቱ፡የሀሉ፡ምስ
ለ፡ፍቁሩ፡ተክለ፡ሃ
ይማኖት፡ለዓለመ፡
ዓለም፡አሜን።ወ
ኮነ፡በምድረ፡እም
ሐራ፡ፀብእ፡በፅ
ዓ፡ርእሶ፡ብፅዓት፡
ለእግዚአብሔር፡
ከመ፡ያሥምሮ፡ወ
ኢያውስብ፡ብእ
ሲት፡ተዘክሮ፡ዘ
ይቤ፡ሐጥርያ፡ዘሰ፡
አውስበ፡ይሄሲ፡
በዘያሥምራ፡ለብ
እሲቱ፡ወዘሰ፡ኢያ
ውሰበ፡በዘያሥም
ሮ፡ለእግዚአብሔ
ር።ወፈቀደ፡ይመን

The Fifteenth Miracle. How some soldiers who stole the meat and drink which Mercurius had prepared for the festival of Takla Hâymânôt were made by the saint to restore them. (*See chapter XV*).

he commanded his servants to light a large fire, and when they had done so they went out of the house; and straightway a fit of epilepsy came upon him, and it caused him (Fol. 199*a*. 2) to fall into the fire. And his servants found him there with the fire consuming him, and after a short time the man died of the wounds which were caused by the fire. Now consider ye this wonderful thing, and how this man died through his own words; and in him was fulfilled (Fol. 199*a*. 3) that which is [Page 120] said, "Through the voice (*or,* word) He called him to death;" and consider also that it is said, "By thy words thou shalt be justified, and by thy words "thou shalt be judged." May his prayer protect all of us who are listening [here], for ever and ever! Amen.

CHAPTER XV.

THE MIRACLE OF THE RESTORATION OF THE BREAD AND SWEET DRINK WHICH HAD BEEN STOLEN BY THE SOLDIERS.

(Fol. 199*b*. 1) THE FIFTEENTH MIRACLE OF OUR FATHER TAKLA HÂYMÂNÔT. May his prayer and his blessing be with his beloved TAKLA HÂYMÂNÔT for ever and ever! Amen (see Plate CXXXV).

There was a certain monk, who was a righteous man and a fearer of GOD in the country of ʾAMḤARÂ, whose name was MARḲÔZÊWÔS (MERCURIUS), and he loved our father TAKLA HÂYMÂNÔT, and he celebrated his commemoration according to the means in his power. And it came to pass that one day he sent to his kinsfolk, saying, "On the twenty-"fourth day of the month TÂKHSHÂSH (Fol. 199*b*. 2) [the festival of] the "birth of our father TAKLA HÂYMÂNÔT will take place, [therefore] prepare "ye bread and sweet drink for us to give to the priests and the poor." Now whilst they were carrying [the bread and the drink] to the priests, certain soldiers, who were servants of the king, carried them off. And when ABBÂ MERCURIUS heard this, he said, "O worker of miracles, my father TAKLA

ራንየ፡ከመ፡ዚወ
ም፡እቡነ፡ለዝንቱ፡
ብእሲ፡እምዓለም፡
በኅርማ፡አርዊ፡መ
ደንግጹ።በከመ፡ዚ
ወም፡እግዚእነ፡ለ
ጸውሎከ፡በድኅን

ዚ፡መብረቅ። ጸሎ
ቱ፡ወበረከቱ፡የሀ
ሉ፡ምከለ፡ፍቱሩ
ተክለ፡ሃይማኖት
ለዓለመ፡ዓለም፡
አሜን።

ንጉሥ፡አምሪሁ፡ለ
አቡነ፡ተክለ፡ሃይ
ማኖት፡ጸሎቱ፡ወ
በረከቱ፡የዘሉ፡ም
ከለ፡ፍቱሩ፡ተክለ
ሃይማኖት፡ለዓለ
መ፡ዓለም አሜን።
ወኮነ፡በምድረ፡እ
ምሐረ፡ነበረት፡
አሐቲ፡ብእሲት።
እንዘ፡ትዓቢር፡በ
ሕማማመ፡ወሊድ።
ስሙነ፡መዋፅለ፡ቅ
ሪቦ፡፩ኀሳ፡ውክቱ
ማሓበና፡እንዘ፡እ
ይወፅእ፡ወእምከ
ብዝኃ፡ሕማማት
እሳዝ፡በእግብኤ.
ከማየ፡ወምድረ።ወ
ትከውኒ፡ከመ፡ም
ውት። ወአቡሃ፡ር

The Sixteenth Miracle. I. A man who had vowed himself to the monastic life wished to take a wife, and was attacked by a panther which threatened to devour him in consequence.

II. The man repents and receives absolution from Takla Hâymânôt.

(*See chapter XVI*).

"HÂYMÂNÔT, let thy wonderful power be made manifest this day; it is not "for the sake of the bread that I care, but only that the men of 'AMḤARÂ "may not say, Why did not the worker of miracles (Fol. 199*b*. 3) himself "perform a miracle when the envoys were carrying off the bread and the "drink which had been made for the festival of his birth?" Thereupon all those who had carried off the bread and the drink were restrained, and they lost their hearts (*or*, appetite), and were unable to eat; and moreover, although the royal envoys and servants wished that their loads of bread and drink might depart, the earth laid hold upon them, and held them back, and the earth helped our father TAKLA HÂYMÂNÔT, even as it is written, "And the earth (Fol. 200*a*. 1) became a helper to that woman."[1] And when the earth had taken up the burdens which they had left, they went on their way, and on the morrow the loaves of bread and drink were found at the place where they had been laid formerly. Now when ABBÂ MERCURIUS saw this wonderful thing which took place on the day of the birth (Fol. 200*a*. 2) of our father, he spent the day in praising the TRINITY, and he gave to our father TAKLA HÂYMÂNÔT the name of "Worker of miracles," for he had rescued the bread and the drink from the hands of the thieves the day before, and had given them to the poor and to the priests. May his prayer preserve us [for ever and ever]! Amen.

CHAPTER XVI.

THE MIRACLE OF THE PANTHER AND THE MONK.

(Fol. 200*a*. 3) THE SIXTEENTH MIRACLE OF OUR FATHER TAKLA HÂYMÂNÔT. May his prayer and his blessing be with his beloved TAKLA HÂYMÂNÔT for ever and ever! Amen (see Plate CXXXVI).

There was in the country of 'AMḤARÂ a certain man who had vowed

[1] Revelation xii. 16.

himself to GOD, in order to perform His good pleasure, and he did not marry a wife because he remembered that which the APOSTLE saith, "Who-"soever is married thinketh of that which will give pleasure to his wife,[1] and "he who is unmarried thinketh of that which will give pleasure to GOD." Now this man wished to become a monk (Fol. 200*b*. 1) in the house of our father TAKLA HÂYMÂNÔT, but having agreed within his soul that he would do the will of GOD, the Hater of that which is good sowed seed in his heart, and the seed was evil, and after [he had taken his] vows he wanted to marry a wife. And it came to pass one day that as he was going by himself along a road in the open country, a wild beast of the desert, that is to say a panther, leaped upon him, and hurled him to the ground that he might devour him; (Fol. 200*b*. 2) and the monk adjured the beast, saying, "By our father TAKLA HÂYMÂNÔT, do not eat me." Now when the panther heard the adjuration he crouched down in consternation, and lay across the body of the monk for three days and three nights, and the monk himself became like a dead man. And on the third night our father TAKLA HÂYMÂNÔT appeared to him in a vision of the night, and said unto him, "Why hast thou relinquished that which thou "didst vow with thy mouth concerning the monastic life? This wild beast "which croucheth over thee doeth so by the command of GOD (Fol. "200*b*. 3). And now he shall be lifted up from on thee, but [Page 121] "halt not between two opinions in future, and let not thy career be an "uncertain one. My son, that which thou hast vowed with thy mouth pay." Now when the morning came the wild beast lifted itself off him, having fulfilled the appointed time of three days, according as it had been commanded, and then that monk went into the house of TAKLA HÂYMÂNÔT, and he became an excellent and strenuous follower of the ascetic life, and performed good works of every kind. Observe ye, O my brethren, (Fol.

[1] I Corinthians vii. 33.

ዘኮነ፡በ፲ምድረ፡እ
መ ሐራ። ወበዙሉ
ን፡እህጉር፡በመረ
ተ፡መቃብረ ሁ። ወ
ጸማዕቱ፡ዘከመ፡
ወሀቦን፡ለመካናት
ውሉ ያ። ወዘከመ፡
ሬ ወኮን፡ለእለ፡የሐ
ማማ፡በጊዜ፡ወሰ
ድ፡ወዘከመ፡ወሀ
ቦሙ፡ለሕፅዋን፡
ዘርኡ። ወዘከመ፡
ፈ ወ ለሙ፡ለድው
ያን። ወዘከመ፡እሞ
ፍኡሙ፡ለአራዊ
ተ፡ገዳም፡ወለአረ
ዊተ፡ከርሥ፡ዘኢ
ይትከሀል፡ይትተል
ም፡ዘእንበለ፡ይ
ክተዩ፡መሬረ። ወለ
ዙሉ፡ዘገብረ፡ተአ

መረ፡አቡነ፡ተክለ፡
ሃይማኖት፡በመ
ሬተ፡መቃብረ ሁ፡
ወጸማዕቱ፡ኢይት
ከሀል፡ይጐልቍ

ው፡ወኢይትከሀ
ል፡ይንግርም፡በበ
ገጹ፡ጌሎቱ፡ይፅ
ተበን፡ለግብጉ፡ተክ
ለ፡ሃይማኖት፡አሜ፡

The Seventeenth Miracle. I. A woman who is suffering from birth-pangs drinks water containing dust from Takla Hâymânôt's grave, and brings forth her child easily.

II. A barren woman drinks water containing dust from the saint's grave, and straightway conceives.

III. She brings forth her child.

(*See chapter XVII*).

201*a*. 1) that our father led this man away captive from the world by means of fear of that terrible wild beast, in the same way that our LORD led away captive PAUL by means of fear of the lightning[1] (Fol. 201*a*. 2). May his prayer and blessing be with his beloved TAKLA HÂYMÂNÔT for ever and ever. Amen.

CHAPTER XVII.

THE MIRACLES OF THE WOMAN IN CHILDBIRTH AND THE BARREN WOMEN.

(Fol. 202*a*. 3) THE SEVENTEENTH MIRACLE OF OUR FATHER TAKLA HÂYMÂNÔT. May his prayer and his blessing be with his beloved TAKLA HÂYMÂNÔT for ever and ever! Amen (see Plate CXXXVII).

Now there lived in the country of ʾAMḤARÂ a certain woman who was suffering grievously from the pains of childbirth, for the child in her womb had drawn nigh to the birth, but had continued unborn for eight days, and it could not come forth [into the world]; and by reason of her exceedingly great pain she clutched at the heavens and the earth with her fingers, and she became as one dead. And at that time [her husband] saw (Fol. 201*b*. 1) a monk journeying along the highway of the city of RÔH, and he laid hold of him, and said unto him, "O holy father, hearken "unto us, for there is at this very moment a woman dying in the agonies "of childbirth; read thou on her behalf [a passage from] the BOOK." And he said unto the people, "I am not a priest, and I have no knowledge of "the BOOK; nevertheless I have it in my power to give you salvation. "When I was travelling round about in the mountains wherein the monks "live I came to DABRA LÎBÂNÔS, where is the grave of (Fol. 201*b*. 2) "our father TAKLA HÂYMÂNÔT, so that I might salute [the saint]. From

[1] Acts of the Apostles ix. 3, 4.

"this place I brought away some dust [which was taken from] the place "where one of the legs of the holy man was broken. [Here is some of it, "take it] and give it to the woman, and let her believe in him, and put it "in water over which a prayer to him hath been said." Then they gave the woman the dust and water in the way which the monk had commanded them [to do], and at the time of giving birth the dew of mercy [came upon her], and she brought forth [her] child without any pain whatsoever.

And when a certain woman, who was barren, heard this, she said, "I, even I, also shall obtain a child;" and she asked [the monk] give her some of the dust, and he did so, (Fol. 201*b*. 3) and she drank it [in water], so that GOD might work a miracle by means of His saints. Then straightway her womb, which had remained closed, was opened, and she conceived and gave birth to a child, and called his name "ṢABLA TAKLA "HÂYMÂNÔT." And there was also another woman who had been barren, who said, "Did not I also find (*or,* obtain) the dust of his grave on the "day of his commemoration [with my] bread? And when I had eaten it "the holy man opened my womb, and gave me a child." Thus having eaten [the dust] she obtained a child. Now this happened (Fol. 202*a*. 1) in the country of ʾAMḤARÂ, and [similar things took place] in all countries through the dust of the grave of our father and of his cell; by means thereof he gave children to barren women, and he gave relief unto women who suffered pain at the time of childbirth, and he gave seed to eunuchs, and he healed the sick, and he destroyed the wild beasts of the desert, and the wild beasts of the belly, which it is impossible to slay without drinking bitter herbs. And it is impossible to count (Fol. 202*a*. 2) the number of the miracles which our father (Fol. 202*a*. 3) TAKLA HÂYMÂNÔT performed by means of the dust of his grave and the dust of his cell, and it is impossible for any man to narrate them [all] to his neighbour.

ተፈጸማ፡፬አው
ራሱ፡በከመ፡ይቤ፡
ሎ፡እ፡ርኤል፡መ
ልአክ፡ለፅዝራ፡ነ

ቢይ፡ዜሎቱ፡ወበ
ረከቱ፡የሀሉ፡ምስ
ለ፡ፍቁሩ፡ተክለ፡ሃ
ይማኖት፡ሰዓ፡ዓ፡እ፡

፲፬ ተአምረ ሡ፡ለ
አቡነ፡ተክለ፡ሃይ
ማኖት፡ዜሎቱ፡ወ
በረከቱ፡የሀሉ፡ም
ስለ፡ፍቁሩ፡ተክለ፡
ሃይማኖት፡ሰዓለመ
ዓለም፡አሚን፡ወ
ሀሉ፡፬ብእሲ፡በሀ
ገረ፡ወረብ፡ዘይግ
ብር፡ተዝካር፡ለአ
ቡነ፡ተክለ፡ሃይማ
ኖት፡ወኮነ፡ባዕለ፡ፈ
ድፋደ፡ወሌለየ፡እ
መነ፡እግአከሁ፡ዘ
ይከውን፡ለተዝካ
ረ፡አቡነ፡ተክለ፡ሃ
ይማኖት መሠርዐ፡
አግብርተ፡ወአእ
ማተ፡ወኮነ፡፬ዕለ
ተ፡በዕለተ፡ተዝካ
ሩ፡ለአቡነ፡ሀሰወ፡

The Eighteenth Miracle. I. A woman drinks rain water which fell on the day of Takla Hâymânôt's festival. II. She brings forth the child which had been conceived three years and seven months previously. (*See chapter XVIII*).

CHAPTER XVIII.

THE MIRACLE OF THE WOMAN WHO CONCEIVED AFTER DRINKING RAIN WATER.

(Fol. 202*b*. 1) THE EIGHTEENTH MIRACLE OF OUR FATHER TAKLA HÂYMÂNÔT. May his prayer and his blessing be with his beloved TAKLA HÂYMÂNÔT for ever and ever! Amen (see Plate CXXXVIII).

And there dwelt in the city of RÔH a certain woman who had been with child for three years and seven months, and when the body of the child that was in her womb would not come to the birth, [Page 122] she said, "I have heard that the dust of the grave of my father TAKLA HÂY-"MÂNÔT will make children to come forth from the womb, and that it "giveth (Fol. 202*b*. 2) children unto barren women. And even though I "cannot obtain dust from his tomb I will put my faith in his prayer on the "day [of the commemoration] of his death, and I believe that he will pour "down rain, and that the rain of mercy shall come upon me, and that "when I have drunk [some of] it, he will bring to the birth the bone of "the child which is in my womb." Now on that day the rain did not fall heavily, but only in the form of a light shower, and the woman set a bowl outside her house and caught a small quantity of rain, that is to say, enough for one drink, and having drunk the rain in firm belief at one draught, and without setting the bowl down on the ground, the pains of childbirth seized her, (Fol. 202*b*. 3) and she gave birth to a child of beautiful form and appearance. And because the child had remained in the womb for three years and seven months, they found that he had cut his teeth, which was a marvellous thing that had been done by GOD, Who worketh miracles by means of His saints. Now this woman had added to the [proper] period of her being with child two years and ten months, although it is impossible for other women to add even one day to

ከ፡እትመየጥ፡እነ፡
ኧኀሐ-ኒ፡ኾልክሙ፡
በታሕተ፡ይኣቲ፡ፅ
ፅ፠ወእምዝ፡ሶበ፡
እግብኦሙ፡ለእግ
ብርቲሁ፡ውስቶ፡
ቤቱ፠ወ፩እምኔሆ
ሙ፡ከልሀ፡በጸዲ
ሁ፡እንዘ፡ይብል፡ኑ
ስብኡ፡ዘቲ፡ቤትኣ
መ፡ብክሙ፡ስዋ፡
ተሣየውኒ፡መቀ
ነተ፠ወወፂኦሙ፡
ኣኀዝዎ፡ወአግብእ
ዎ፡ኀበ፡እግዚኦሙ፡
ወሶበ፡ቆመ፡ቅድ
መ፡እግዚኡ፡ይንገ
ፀ፡ወጸልመ፡ገጹ፡
ወተፈትሐ፡መሊሊ
ተ፡ሐቁሁ፡ወተጉ
ድኡ፡ብረኪሁ፠ወ

ይቤሎሙ፡እንስ፡
መስለኒ፡ዘእሠይ
ጥ፡ዘንተ፡መቀነቱ፡
ውስተ፡ካልኡ፡ሀገ
ር፤ወዘከመ፡ተመ
የጥኩ፡ውስተ፡ቤ
ትነ፡ኢያእመርኩ፡
ወስሚያሙ፡ዘን
ተ፡ተአምረ፡ወቤ

የ፡ስብሕዎ፡ለእግ
ዚአብሔር፡ወአ
ስተብፅኦዎ፡ለእቡ
ነ፡ተክለ፡ሃይማኖ
ት፡ብፁዕ፠ጸሎቱ፡
ወበረከቱ፡የሀሉ፡
ምስለ፡ግብጹ፡ተ
ክለ፡ሃይማኖት፡ለ
ዓለመ፡ዓለም፡አ፠

The Nineteenth Miracle. I. Takla Hâymânôt tells a man of Warab where his servants have hidden the things they have stolen.

II. The man of Warab finds his goods and his servants where the saint had told him.

(*See chapter XIX*)

their period when the nine months (Fol. 203*a*. 1) have been fulfilled, even as the angel ʾÛRʾÊL spake unto EZRA the Prophet, (Fol. 203*a*. 2). May his prayer and blessing be with his beloved TAKLA HÂYMÂNÔT for ever and ever! Amen.

CHAPTER XIX.

THE MIRACLE OF THE RESTORATION OF THE POSSESSIONS OF THE MAN OF WARAB.

(Fol. 203*a*. 3) THE NINETEENTH MIRACLE OF OUR FATHER TAKLA HÂYMÂNÔT. May his prayer and blessing be with his beloved TAKLA HÂYMÂNÔT for ever and ever! Amen (see Plate CXXXIX).

There was a certain man in the city of WARAB who was in the habit of celebrating the commemoration of our father TAKLA HÂYMÂNÔT; now he was exceedingly rich, and he set apart certain animals from his flocks and herds for the commemoration of TAKLA HÂYMÂNÔT, and he ruled over menservants and maidservants. And it came to pass that this man was (Fol. 203*b*. 1) in the church on one of the days of the commemoration of our father, and he was reading the Book of the Contendings of the holy man, when the people came and told him, saying, "Thy menservants and "thy maidservants have all run away, and they have carried off all the "furniture which was in thy house, and they have left behind nothing, not "even the skirt wherein thy wife arrayeth herself." And when the man heard these words he said, "Wherefore hath this thing come upon me? "I will continue to read concerning his wonderful acts, and then I shall "know what he will do about his menservants, and his maidservants, and "the furniture of his house;" so he completed the celebration of the commemoration of our father, and came to his house. (Fol. 203*b*. 2) And as he was about to go to sleep, he said [to the saint], "In respect of thy

[1] II Esdras iv. 40.

"menservants, and thy maidservants, and thy property, which thou thyself "hast willed to give him, what is it incumbent on thee [to do]? Who will "celebrate thy commemoration [if such things happen to him]? Do thou "thyself consider this thing." And having said these words to our father he fell asleep.

And that very night our father TAKLA HÂYMÂNÔT appeared unto the man and said unto him, "Rise up in the morning, and set out on thy "way, and thou shalt find all [thy servants and possessions] under such "and such a tree." And when the morning had come, the man saddled his ass and set out to seek his servants (Fol. 203*b*. 3) in the place where our father had told him, and he found them all gathered together under the tree, and they were carrying his goods on their backs, but they were staggering about and feeling their way by touching the ground, because their eyes had become blind; then having turned themselves round in the direction of his house their eyes were opened, and having counted his servants the man found that not one of them [was wanting]. And he said unto them, "Where hath such and such an one gone?" And they said unto him, "He hath taken the skirt and hath gone to buy some sweet drink "for us, and he said unto us, (Fol. 204*a*. 1) 'Wait ye all here under this "'tree until I come back'." And when the master of the house had brought his servants into the house, one of them cried out in the courtyard thereof, saying, "O ye people of this house, if ye have any sweet drink sell me "some to the value of a skirt;" then when the servants had gone out, they seized him, and brought him in to their lord. Now when that man stood up before his lord he was greatly frightened, and his face became black, and the muscles (*or*, members) of his loins were relaxed, and his knees trembled; and (Fol. 204*a*. 2) he said unto them, "I thought that I should "sell this skirt in some other city, and how I came to return to our house "I have no knowledge whatsoever." And when the men heard this great miracle (Fol. 204*a*. 3) they gave praise [Page 123] to GOD, and they

በእንተ፡ዘባረኮሙ ፡ ት፡ጴሎቱ፡ወበረ ፡ ፳፬ተአምረ ሁ፡ለ
ገሀደ፡እንዘ፡የዐው ፡ ከቱ፡የሀሉ፡ምስለ፡ ኦቡነ፡ተክለ፡ሃይ
ድ፡ማዕከሌሆሙ፡ ፡ ግብሩ፡ተክለ፡ሃይ ፡ ማኅቶት፡ጸሎቱ፡ወ
ዘምስለ፡ማዕጠን ፡ ማኅቶት፡ለዓ፡ዓ፡እቀ ፡ በረ ከቱ፡የሀሉ፡ም
ከለ፡ፍቁ ሩ፡ተክለ፡
ሃይ ማኅቶት፡ ለዓለ
መ፡ዓለም፡አሜን፡
ወሀሎ፡፳ብእሲ፡
በሀገረ፡አንጣኪ፡ወ
ልዱ፡ለአቡነ፡ተክ
ለ፡ሃይማኖት፡ዘአ
ሙ፡አባ፡ዘካርያስ፡
ጻድቅ፡ወፈራጌ፡
እግዚአብሔር፡በ
ኩሉ፡መግባረ፡ሠ
ናይ፡ወመንኩስ
ሁኔ፡እከ፡በአሐቲ
ዕለት፡ምክለ፡አቡ
ነ፡መርሐ፡ከርከቶ
ከ፡ወዝነቱ፡አ፡አበ፡
ዘካርያስ፡ወጠነ፡

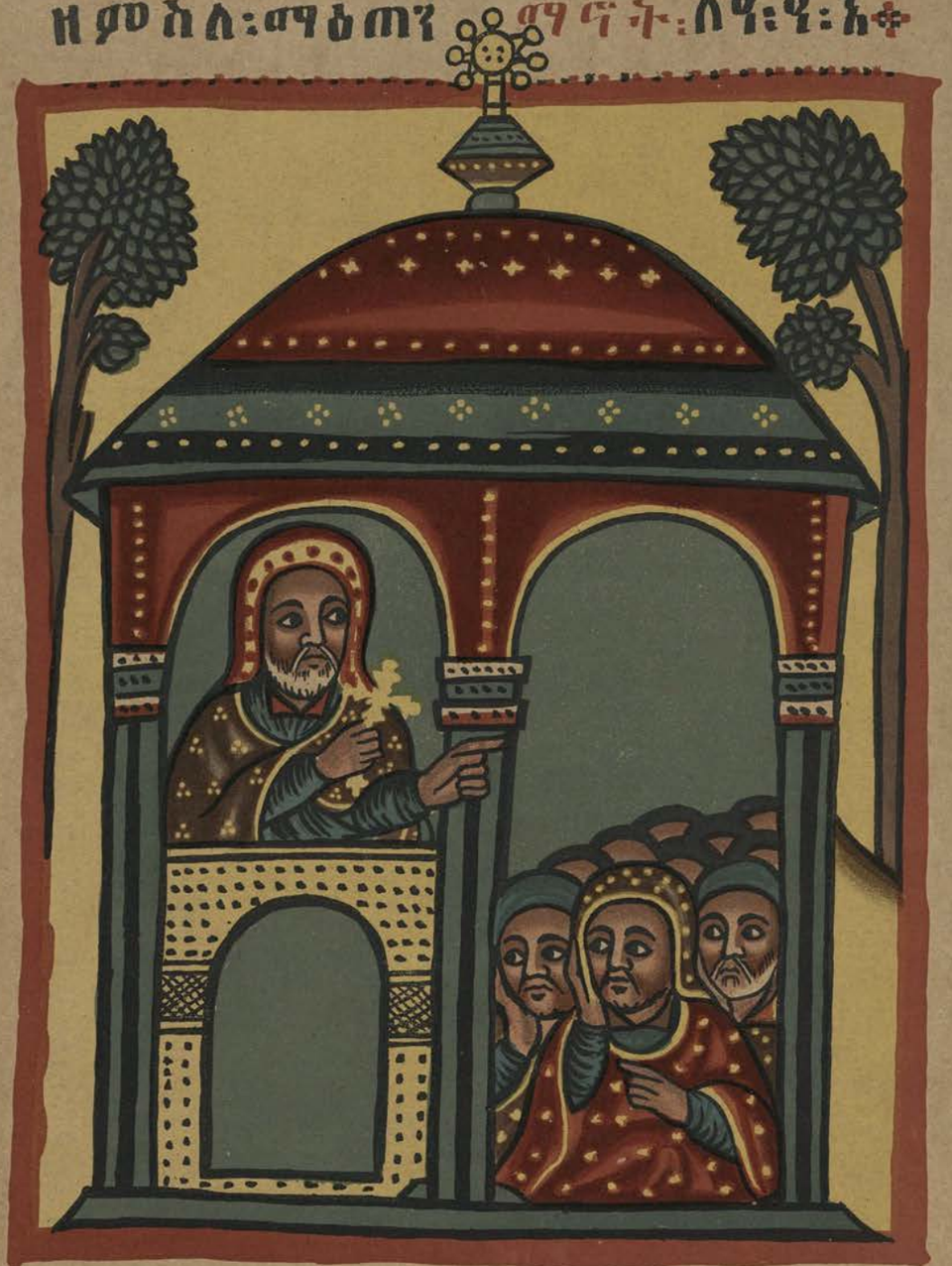

The Twentieth Miracle. How Takla Hâymânôt appeared above the beam of the church whilst a rainbow rested on it for three hours.

(*See chapter XX*).

ascribed blessings unto the blessed man our father TAKLA HÂYMÂNÔT. May his prayer and his blessing be with his servant TAKLA HÂYMÂNÔT for ever and ever! Amen.

CHAPTER XX.

THE MIRACLE OF THE RAINBOW WHICH RESTED FOR THREE HOURS OVER THE CHURCH.

(Fol. 204*b*. 1) THE TWENTIETH MIRACLE OF OUR FATHER TAKLA HÂYMÂNÔT. May his prayer and his blessing be with his beloved TAKLA HÂYMÂNÔT for ever and ever! Amen (Plate CXL).

Now on the day of the commemoration of the death of our father TAKLA HÂYMÂNÔT in the country of GÔYAM, a mighty miracle was made manifest unto the men of the city, who were gathered together to celebrate the commemoration of the holy man, for a rainbow rested itself upon the dome of the church; (Fol. 204*b*. 2); the middle portion thereof surrounded the beam of the church, and on the upper part of the beam the form of a white cloud made itself visible, and it took up its place there. Then the men marvelled at the rainbow and also at the sweet smell which was there, and one of the saints who was looking on with open eyes said, "I see our "father TAKLA HÂYMÂNÔT sitting upon the white cloud above the beam "of the church, and he is blessing our city with his hands." And he spake unto them again, saying, "Behold, our father was descending from his "seat, and he went round (Fol. 204*b*. 3) about us in the form of clouds "of incense, and he blessed each one of us." And he spake unto them again, saying, "Behold, our father went up into the heavens after he had "made an end of blessing [all] those who were gathered together here "this day in the church." And when he had said these words the rainbow, which had been stationary there from the early morning until the third hour of the day, removed itself; and having seen this the men marvelled,

ባሕር፡ወቀዊሞ፡
በድንጋግ፡ፈለግ።
ጼለየ፡ጸሎተ፡እን
ዘ፡ይብል፡እኣባ፡እ
ቡያ፡ስአሎ፡ለእግ
ዚእግሔር፡እም
ላክከ።ከመ፡ይክፍ
ላ፡ለዘቲ፡ፈለግ፡በ
ከመ፡ክፈሎን፡ለባ
ሕረ፡ኤርትራ።ወለ
ተከዜ፡ዮርዳናስ።
ወበጊዜሃ፡ተከፍ
ለት፡ባሕር፡ወላደ
ው፡ሶሎሙ፡ደቂ
ቁ፡ጸዊሮ፡ወሙ፡ለ
ተዝካረ፡አቡነ፡ወ
ስበ፡እደው፡ሶሎ
መ፡ደቂቁ፡ለአባ፡
ዘካርያስ፡ወወፅ
ኡ፡እማእከለ፡ፈለ
ግ፡ወሶቤሃ፡ተጎብ

አት፡ባሕር፡ወመ
ልዓት፡እከከ፡ድንን
ግ፡ወሶበ፡ርእዩ፡ተ
አመረ፡ዐቢየ፡እንዘ፡
ትሁብ፡ባሕር፡ፍ
ናተ፡ከመ፡ያዕድው።
ቦቱ፡ለተዝካረ፡አ
ቡነ፡ተክለ፡ሃይማ
ኖት፡ስዋ፡ወጎብኝ

ተ፡ስብሕም፡ለእግዚ
አብሔር።እንዘ፡ይብ
ሉ፡ንሴብሖ፡ለእግዚ
አብሔር፡ስቡሕ።ዘ
ተስብሖ፡በከመ፡ሰ
ብሑ፡ደቂቶ፡እስራ
ኤል፡ወይኤሙ፡እ
ምባሕረ፡ኤርትራ፡
ጼሎቱ፡ይዕቀበነ፡እ

The Twenty-first Miracle. How Abbâ Zacharias caused the monks to pass through the waters of a river in flood on the day of the festival of Takla Hâymânôt.

(*See chapter XXI*).

and were silent with astonishment Then they glorified GOD and ascribed blessings unto our father TAKLA HÂYMÂNÔT, (Fol. 205*a*. 1) because he had blessed them openly and had gone round about among them in the form of clouds of incense. (Fol. 205*a*. 2) May his prayer and his blessing be with his servant TAKLA HÂYMÂNÔT for ever and ever! Amen.

CHAPTER XXI.

THE MIRACLE OF THE PASSAGE THROUGH THE WATERS OF THE RIVER IN FLOOD.

(Fol. 205*a*. 3) THE TWENTY-FIRST MIRACLE OF OUR FATHER TAKLA HÂYMÂNÔT. May his prayer and his blessing be with his beloved TAKLA HÂYMÂNÔT for ever and ever! Amen (Plate CXLI).

There was in the city of ʾANSÂT a son of our father TAKLA HÂYMÂNÔT whose name was ABBÂ ZAKÂRYÂS, and he was a righteous man, and a fearer of GOD, [and he occupied himself] in every kind of good work; and as for his ascetic life he was not a single day with our father MARAḤ KRĔSTÔS, and it was he who began (Fol. 205*b*. 1) to celebrate the commemoration of our father TAKLA HÂYMÂNÔT in the city of ʾANSÂT. And he made [ready] three bushels [of flour] for the bread, and three large vessels of fruit-wine, of the kind called *meshasha*, and he commanded three men to bake the bread, and three men to draw water, and he said, "Let none come hither except those who are to minister, so that the "blessing of our father TAKLA HÂYMÂNÔT may descend upon you." Now they laboured in this manner from the time of the third hour of the night until (Fol. 205*b*. 2) the ninth hour of the [following] day, and even then the work was not ended. And there descended upon him the blessing of our father TAKLA HÂYMÂNÔT, even as ABBÂ ZAKÂRYÂS said, and the loaves of bread and the wine were without end, and [the people were so

many that] they lacked places whereon to sit. This was the first miracle which our father TAKLA HÂYMÂNÔT wrought [in] the city of 'ANSÂT. And when the men of the city saw this wonderful and miraculous thing, they celebrated his commemoration, and on the day of the commemoration of our father TAKLA HÂYMÂNÔT they slaughtered (Fol. 205*b*. 3) oxen, and sheep, and young goats in commemoration of our father TAKLA HÂYMÂNÔT; now the number of the kids of the goats which were slaughtered was two or three hundred.

And it came to pass on one of the days of the commemoration of our father, that there were there present the sons of ABBÂ ZAKÂRYÂS whom he had begotten in the Spirit, and their house was situated on the other side of the river, [Page 124] and they were not able to carry the bread and wine across the river because it was full of water. And when ABBÂ ZAKÂRYÂS heard [this], he rose up and went to the river that he might see by what means the river (Fol. 206*a*. 1) might take them [over], and standing on the brink of the river he prayed the [following] prayer, and said, "O father, my father, entreat thou thy GOD that He may divide this "river even as He divided the SEA OF ERYTHREA, and the river JORDAN;" and straightway the river was divided, and all his children passed over laden with [the things necessary] for the commemoration of our father. And when all the children of ABBÂ ZAKÂRYÂS had passed over, and had gone forth from the bed of the river, immediately the river (Fol. 206*a*. 2) returned [to its former condition], and filled [its bed] up to the very edge thereof. And when the men of the city saw this great miracle, and how the river had made a way for [the monks] to carry over wine and bread for the celebration of the commemoration of our father TAKLA HÂYMÂNÔT, (Fol. 206*a*. 3) they glorified GOD, saying, "Let us praise the glorious GOD, "Who is [meet to be] praised, even as the children of ISRAEL praised "[Him] when they had come forth from the SEA OF ERYTHREA." May his prayer protect us! Amen.

እምዙሉ ፡ እኩይ ፡ ለግብሩ ፡ ተክለ ፡ ሃ

ይማኅፁ ለዓለ መ ፡ ዓለም ፡ አሜን ።

በክመ ፡ አግዚአብ
ሔር ፡ እግዚእ ፡ ዘይ
መልክ ፡ ዙሉ ፡ ለሰ
ማይ ፡ እምድር ፤ ከ
መ ፡ ይብተራ ፡ ወከ
መ ፡ ቀመር ፡ ዘሰቀሉ
ዘረአየ ፡ ለምድር ፡
ድሉተ ፡ እምላዕሌ
ሃ ፡ ጽልመተ ፡ አሰሰ
ሉ ፡ ፤ እሄሃ ፡ ረሰየ ፡
ፍራያተ ፡ ዕፀው ፡ ዘ
ዘዚአሁ ፡ ለአጠቀ
ሉ ፡ ቍ ወሰ ፡ በዕተ ፡ እ
ጂሃ ፡ ረሰየ ፡ ለማይ ፡
ምዕቃሉ ፡ ቍ ወካዕበ ፡
አትከልተ ፡ ዘዘዚ
አሁ ፡ ጣዕሙ ፡ በው
ስተ ፡ ግነት ፡ ተኪሉ
ለአጃም ፡ ዘአጠሐ
ይጠላዕ ፡ እንበለ ፡ ፩
ዕፅ ፡ በማከለ ፡ ግነት

I.

II.

The Twenty-second Miracle. I. A vulture carries off a cock which was intended for the festival of Takla Hâymânôt, and brings it back again.

II. Certain soldiers kill and cook some of the descendants of the cock, but they come to life again. (*See chapter XXII*).

CHAPTER XXII.

THE MIRACLE OF THE HEN OF THE WIDOW OF 'ANGÔT.

(Fol. 206*b*. 1) THE TWENTY-SECOND MIRACLE OF OUR FATHER TAKLA HÂYMÂNÔT. May his prayer and his blessing be with his beloved TAKLA HÂYMÂNÔT for ever and ever! Amen (Plate CXLII).

Hearken, O my beloved, how our father TAḲLA HÂYMÂNÔT wrought a great miracle like the APOSTLES and MARTYRS. There was a certain woman who was a widow in the city of 'ANGÔT, and she was a faithful follower of 'ABBÂ ZAKÂRYÂS; now she was a poor woman, and she possessed nothing whatsoever. And it came to pass one day that she went into the (Fol. 206*b*. 2) market to buy a hen wherewith to celebrate the commemoration of our father TAKLA HÂYMÂNÔT, and on the very day whereon she bought it, a vulture carried it off. Then she adjured the vulture, saying, "O thou vulture, I adjure thee by our father TAKLA HÂY-"MÂNÔT not to eat my hen which [I have bought] to present at the com-"memoration of my father;" and the vulture brought the hen back to the woman on the eighth day, even as she had adjured him [to do], and he had not been able to eat it.

Now that hen produced a great number of chickens, (Fol. 206*b*. 3) and the woman made them ready for the commemoration of our father TAKLA HÂYMÂNÔT. And it came to pass one day that certain of the soldiers of the king took up their abode in that city, and [their] servants carried off some of the chickens of this hen. And the woman said unto them, "My lords, I tell you that ye should not do this thing, for ye will not "be able to eat the chickens, because they belong to my father TAKLA "HÂYMÂNÔT;" nevertheless, the soldiers took the chickens, and because of their strength they carried them off. Then the woman spake unto them again, saying, (Fol. 207*a*. 1) "I have no strength [to prevent you], but my

እምዙሉ፡እኩይ፡ ለግብሩ፡ተከለ፡ሃ

ይማኖት ሰዓለ መ፡ሃለም፡አሜን

በከመ፡አግዚአብ
ሔር፡እግዚእ፡ዘይ
መልክ፡ዙሎ፡ለሰ
ማይ፡እምድር፡ከ
መ፡ደብተራ፡ወከ
መ፡ቀመር፡ዘሰቀሉ
ዘረአየ፡ለምድር፡
ድሙተ፡እምላዕሌ
ሃ፡ጽልመተ፡አስሐ
ሉ፡እሄሃ፡ረአየ፡
ፍራያት፡ዕዐው፡ዘ
ዘዚአሁ፡ለእጓቀ
ሉ፡ወለ፡በዕተ፡እ
ሄሃ፡ረአየ፡ለማይ፡
ምዕቃሉ፡ወካዕበ፡
አትከልተ፡ዘዘዚ
አሁ፡ጣዕሙ፡በው
ስተ፡ገነት፡ተኪሉ
ለአዳም፡ዘአጠሐ
ይብላዕ፡እንበለ፡ፀ
ዕፀ፡በማከለ፡ገነት

The Twenty-second Miracle. I. A vulture carries off a cock which was intended for the festival of Takla Hâymânôt, and brings it back again.

II. Certain soldiers kill and cook some of the descendants of the cock, but they come to life again. (*See chapter XXII*).

CHAPTER XXII.

THE MIRACLE OF THE HEN OF THE WIDOW OF 'ANGÔT.

(Fol. 206*b*. 1) THE TWENTY-SECOND MIRACLE OF OUR FATHER TAKLA HÂYMÂNÔT. May his prayer and his blessing be with his beloved TAKLA HÂYMÂNÔT for ever and ever! Amen (Plate CXLII).

Hearken, O my beloved, how our father TAKLA HÂYMÂNÔT wrought a great miracle like the APOSTLES and MARTYRS. There was a certain woman who was a widow in the city of 'ANGÔT, and she was a faithful follower of 'ABBÂ ZAKÂRYÂS; now she was a poor woman, and she possessed nothing whatsoever. And it came to pass one day that she went into the (Fol. 206*b*. 2) market to buy a hen wherewith to celebrate the commemoration of our father TAKLA HÂYMÂNÔT, and on the very day whereon she bought it, a vulture carried it off. Then she adjured the vulture, saying, "O thou vulture, I adjure thee by our father TAKLA HÂY-"MÂNÔT not to eat my hen which [I have bought] to present at the com-"memoration of my father;" and the vulture brought the hen back to the woman on the eighth day, even as she had adjured him [to do], and he had not been able to eat it.

Now that hen produced a great number of chickens, (Fol. 206*b*. 3) and the woman made them ready for the commemoration of our father TAKLA HÂYMÂNÔT. And it came to pass one day that certain of the soldiers of the king took up their abode in that city, and [their] servants carried off some of the chickens of this hen. And the woman said unto them, "My lords, I tell you that ye should not do this thing, for ye will not "be able to eat the chickens, because they belong to my father TAKLA "HÂYMÂNÔT;" nevertheless, the soldiers took the chickens, and because of their strength they carried them off. Then the woman spake unto them again, saying, (Fol. 207*a*. 1) "I have no strength [to prevent you], but my

"father is a mighty one, and he shall judge betwixt me and you." And the men took the chickens and set them on the fire to boil in a cooking pot, and they threw in it some salt, and some oil, and made them savoury with condiments, and when the time for supper had arrived, they wished to open the cover of the cooking pot, but it refused to be removed from the vessel; and because of the difficulty of removing it, one of the men put near his hand in order to lift out the carcases of the chickens, and straightway his fingers (Fol. 207 *a*. 2) became fettered (*or*, tied together), and he became helpless, and his whole body was beaten as with blows. Then he cried out with a loud voice, saying, "The woman who owned these chickens "hath worked upon me with magic, for she spake to me with many words "when I took away her chickens." And when some of them had gone they brought the woman [there], and they said unto her, "Speak, and un- "fetter that which thou hast bound fast by thy magic;" and she said unto them, "I am not one who can bind fast [by magic], but the handmaiden "of him that worketh miracles, namely, TAKLA HÂYMÂNÔT." (Fol. 207 *a*. 3) And when the officer of the king heard her mention the name of the worker of miracles, that is to say, of [our] father, he said unto the woman, "If thy father be a worker of miracles, let him take back for thee thy "chickens which are in this cooking pot," and at the same time he gave the men orders to beat her, so that she might be made to unbind that which she had fast bound by her magic. Then straightway the woman wept, saying, "O my father TAKLA HÂYMÂNÔT, thou who workest miracles, "what hath become of thee this day? Thou knowest that I am not a "sorceress (Fol. 207 *b*. 1). O my father, take away for me these chickens, "[Page 125] so that thine handmaiden may not die." And when the woman said these words, the chickens rose up alive and came forth out of the cooking pot, and they flapped their wings, and flew up into the air, and departed in the direction of their home; and they uttered cries as much as to say, "Glory be to GOD Who hath raised us up after we were dead."

Now when the soldiers of the king saw [this], they were afraid, and were in great consternation, and they became like unto dead men (Fol. 207*b*. 2); and the woman went back to her house uttering blessings on her father, and she found the chickens in the place where they lived [before]. And these same chickens produced very many chickens, and their offspring survive until this very day, and the people prepare them for the commemoration of our father TAKLA HÂYMÂNÔT (see Plate CXLII).

O my beloved, do ye not perceive how difficult was the work which our father wrought in raising from the dead chickens which had been boiled? Verily, verily, our father TAKLA HÂYMÂNÔT was a worker of miracles. (Fol. 207*b*. 3) O my beloved, come ye and rejoice in GOD, and cry aloud with words of joy unto our LORD, and let us come before His face in faith, and let us sing a psalm unto Him with gladness. For great is the work of the LORD our GOD, Who hath led us into the light of this our father TAKLA HÂYMÂNÔT, and Who hath protected us by the hand of our good and wise shepherd from the mouth of the ravening wolf. And let us all say together, "Glory be to the FATHER, and to the SON, and to the "HOLY GHOST, (Fol. 208*a*. 1) Who shall be praised continually, in the "East, and in the West, in the North, and in the South, and in every place "which the heart can imagine, for ever and ever. Amen."

[Here] endeth the Twenty-second Miracle of our father TAKLA HÂYMÂNÔT, for we count it as the twenty-second in the series [of his miracles]; and had we not done so we should not have written down so many of his numerous miracles.

And now this man, our father, who raised up to life the chickens, which were dead and had been boiled, shall raise us up, (Fol. 208*a*. 2) and shall deliver us from the death of sin, and he hath the power to deliver on this day, which is the day of his birth, those who have gathered together to hear his miracles and to praise him. And on this day, which is the day of his birth, may he grant his own peace unto us who wait upon him, that

is, to each of us whose name hath been proclaimed, and he shall sanctify us, and shall bless us with his right hand which is stretched out. And, moreover, when our soul shall go forth we shall not stand up naked, and he shall wash away our impurity in the water of life, and having made [us] clean, he shall make us to inherit his city, and shall guide us into it, (Fol. 208*a*. 3) even as JOSHUA made the children of ISRAEL to inherit [the promised land], and brought them into JERICHO, for ever and ever. Amen.

Here endeth the Book of the Miracles of our father TAKLA HÂYMÂNÔT of Ethiopia, the new Apostle, and it shall be read on the day of his birth, which is the twenty-fourth day of the month TAKHSHÂSH. May his intercession make the ship of our souls to attain to rest and to a harbour of refuge, and may the destroying power of the winds neither make it to toss about nor wreck it; and may his intercession preserve (Fol. 208*b*. 1) from all evil his servant TAKLA (Fol. 208*b*. 2) HÂYMÂNÔT for ever and ever! Amen.

(Fol. 208*b*. 3) In the NAME of GOD ALMIGHTY, the GOD Who is the LORD of the universe, Who hath made the heavens to be a canopy for the earth, and like a tent which He hath suspended over it; Who hath made the earth ready [to be inhabited, and hath removed] the darkness which was over it, and hath divided it into seven parts, and hath made the trees which bear fruit to put forth blossoms and fruit, each according to his kind; Who hath made the seven divisions of the earth to form a trough for the waters; Who planted trees for ADAM in the GARDEN, each [bearing fruit] possessing a taste after its kind; Who gave ADAM permission to eat of all of them except of one tree which was in the midst of the GARDEN, (Fol. 209*a*. 1) but of this one tree he did eat, and having eaten thereof he brought, as it is said, death upon himself and slaughter upon his children. Then, five thousand and five hundred years after man had put on his body, GOD had mercy upon him in abundance, and had

ይእዜኒ፡እምድኅ
ረ፡አስተብፅዕና
ሁ፡ለብፁዕ፡አቡ
ነ፡በከመ፡ሥሩዕ፡
ቡሕግ፡መጽሐፍ፡
ንትመየጥ፡ኀቡጽ
ሐፈ፡ተአምራቲ
ሁ፡መድምመ፡ለ

አቡነ፡ተክለ፡ሃይ
ማኖት፡ትሩፈ፡ም
ግባር፡ሄሎቱ፡ወ
በረከቱ፡የሀሉ፡ም
ስለ፡ግብሩ፡ተክለ፡
ሃይማኖት፡ለዓ
ለመ፡ዓለም፡አ
መ፡

ጀምረ ተአምረ ሁ፡
ለአቡነ፡ተክለ፡ሃይ
ማኖት፡ሄሎቱ፡ወበ
ረከቱ፡የሀሉ፡ምስ
ለ፡ፍቁሩ፡ተክለ፡ሃ
ይማኖት፡ለዓለመ
ዓለም፡አሜን፡ወ
ነበረ፡ፅብእ፡በ
ሀገረ፡ወረጣ፡ዘቦ፡
ላዕሌሁ፡ጎኒን፡ወ
ያወድቆ፡ዘልፈ፡በ
ኀበ፡ረከበ፡ወያመ
ነድቦ፡ጥቁ፡ወእ
ምድኅረ፡ነበረ፡በ
ዝንቱ፡ደዌ፡መረር፡
ብዙኃ፡ዓመት፡ቱ፡
ሐለየ፡በልቡ፡ወይ
ቤ፡እሑር፡እንከሰ፡
ኀበ፡መቃብረ፡አቡ
ነ፡ተክለ፡ሃይማኖ
ት፡ገባሬ፡ተአምር፡

The scribe copying the Book of Miracles of Takla Hâymânôt.
(*See chapter XXII*).

compassion upon him, and because of this come ye, and let us love Him with eager hearts, and let us glorify Him without weariness. And if there be any man who loveth Him, and who doth not praise(?) Him, may the fire of heaven and the fire of earth scorch him and dry him up until he becometh like a shadow, (Fol. 209*a*. 2) and after he hath become like a shadow, may it destroy him, and may the whirlwind carry him away for ever and ever! Amen. And let all the people say, "So be it, so be it." Bless, O LORD, [my] five talents so that I may gain [other] five, and let my profit be such that Thou mayest say unto me, "Be thou over five "cities." Bless, O LORD, my way, and give me ten talents that I may gain therewith other five talents, so that Thou mayest say unto me, "Be thou "over five [other] cities. Make Thou me, (Fol. 209*a*. 3) O LORD, a good merchant who shall multiply the talents of his LORD, [Page 126] and make Thou me not to be, O LORD, like unto the wicked servant who buried his LORD's talents, and cast Thou me not forth, O LORD, into the outer darkness, and into weeping and gnashing of teeth, but, in the multitude of Thy mercies, associate Thou me with the blessed lambs for ever and ever! Amen (see Plate CXLIII).

Hearken ye, O my beloved, to these parables of our LORD which are written in the Gospel concerning (Fol. 209*b*. 1) those who teach good doctrine, and listen now, also, to a good narrative, so that ye may hear a miracle of our father, which GOD wrought for him. To-day, yea this very day, is the beginning of the festival of the father of all of us who have gathered together [here] from out of every country. On this day, which is the twenty-fourth day of MAGÂBÎT,[1] on this very day, I say, our father TAKLA HÂYMÂNÔT was conceived, and on this day was fulfilled that which MICHAEL spake unto ṢAGÂ ZA'AB, (Fol. 209*b*. 2) saying, "Behold, thy "wife shall conceive, and shall bring forth a son, and the odour of his

[1] *I. e.*, March 20.

"beautiful perfume shall fill all the world." In this wise did MICHAEL speak on the day whereon he brought him forth out of the abyss of the sea, after he had remained there hidden for three days and three nights from the murderous spear, when a horseman belonging to the army of MATALÔMÊ, the king of DÂMÔT, was pursuing him. To-day, on this very day, a beautiful seed was sown in the earth, (Fol. 209*b*. 3) and it took root and brought forth fruit a hundredfold and a thousandfold, and its fruit can not be counted, for it is as the stars of heaven and as the sands of the sea. On this day was laid the foundation of the temple, which was a glorious structure, and it was completed in nine months, on the twenty-fourth day of the month TAKHSHÂSH;[1] and the beauty of the building was fair, and it was goodly in appearance and beautiful, and among all the edifices which were in the country of ETHIOPIA there was not to be found one which was like unto it. And when the time arrived for (Fol. 210*a*. 1) our father GÊRLÔS (CYRIL) the Bishop to consecrate the temple, he made it a pure temple, and a temple for the HOLY GHOST, a pure temple, wherefore we say, Amen. Amen.

Our father TAKLA HÂYMÂNÔT himself it was who became a temple for the HOLY SPIRIT, even as PAUL the Apostle saith, "Know ye not that "ye are the abode of the HOLY SPIRIT?"[2] For the sake of our father TAKLA HÂYMÂNÔT, who was sanctified from his mother's womb, (Fol. 210*a*. 2) like JEREMIAH and like JOHN THE BAPTIST, cease ye [to pollute the temple], and concerning us he saith, "Pollute not the house of the "HOLY SPIRIT whereby ye are sealed in the day of salvation."[3] Let us return now to the praise of our father TAKLA HÂYMÂNÔT. Hearken ye, O my beloved, how should the memorial of his name be exalted? When [the name of] our father TAKLA HÂYMÂNÔT is mentioned the heart is lifted up even as by the playing of an organ, and of the strings of a

[1] *I. e.*, December 20. [2] I Corinthians iii. 16. [3] Ephesians iv. 30.

harp, and the drum and the cymbals [as on] the day when (Fol. 210*a*. 3) the Prophets prophesied. How sweet is the mention of the name of our father TAKLA HÂYMÂNÔT! Yea, it is like the drinking of wine to the throat, and like the drinking of milk, and the eating of bread. How sweet is the odour of the memorial of the name of our father TAKLA HÂYMÂNÔT! Yea, it is like the smell of galbanum, and the sea-onyx, and aspalathus. And how warming is the memorial of his name to your hearts! It is like unto the sun which a man loveth in the days of winter, and on the day of cloud and darkness, when the clouds have removed themselves (Fol. 210*b*. 1). And how greatly doth the memorial of his name make a man to rejoice! When the memorial of the name of our father TAKLA HÂYMÂNÔT is uttered, it maketh hearts to rejoice, even as doth the light of the moon in the night, and the light of a lamp in the darkness. And how greatly doth the memorial of the name of our father TAKLA HÂYMÂNÔT make a man to rejoice! It is like unto the ornament of the bridegroom, and the head-attire of the bride, and like the crown which shineth with rays of light on the head of kings. When they adorn the memorial of the name of your father, and (Fol. 210*b*. 2) when our father TAKLA HÂYMÂNÔT is mentioned, men are adorned as the heavens are adorned with stars, and as the earth is adorned with the beauty of flowers. How shall I ever be able to draw a picture of thee accurately, and how shall I ascribe blessings unto thee adequately, O my blessed lord, who didst fear GOD, and who didst desire His commandment exceedingly? May thy seed become strong in the earth, and may the generations of the righteous be blessed with honour and riches in their houses, and may his righteousness (Fol. 210*b*. 3) endure for ever! O my lord, blessed art thou, and pure are the way and all thy heart, O thou who didst fear GOD. O my lord, who is able to praise thee? And who is able to enumerate to the end the blessings which are thine, [Page 127] O my lord? And since we are not able to praise thee adequately, let us, for this reason, ascribe praise to

ዊ፡ዘአኀርሮ፡እነ፡ ሀሎ፡መክለ፡ፍቁ ትለዓለመ፡ዓለ
ወከመዝ፡ብሂሎ፡ ራ፡ተክለ፡ሃይማኖ ም፡አሜን ✤ ✤
ወፅአ፡ጋኔን፡✤ወው
እቱ፡ብእሲ፡ድው
ይ፡ዘሐይወ፡ይዜ፡እ
ምድኅረ፡አውፅኦ፡
ለጋኔን፡እምኔየ፡ዘ
በመ፡አቡነ፡ተክለ
ሃይማኖት፡በሰይ
ፈ፡እሳት፡ወረሰዮ፡
ይከፍለ✤ወእም
ድኅረ ዝ፡ወገሮ፡ው
እተ፡ፀድፍ፡ዐቢይ ይ ው ተ አምረሁ፡ ክለ፡ሃይማኖት፡
ዘሀሎ፡በመትሕቱ፡ ለአቡነ፡ተክለ፡ሃ ለዓለመ.ዓለም፡እ
ደብር✤ወከመዝ፡ ይማኖት፡ጸሎቱ፡ ሜን✤ወነበረት፡እ
ነጊሮ፡ሐረ፡እንዘ፡ ወወረከቱ፡የሀሎ፡ ሐቲ፡ብእሲት፡በ
ይሴብሖ፡ለእግዚ ምክለ፡ፍቁኖ፡ተ ሀገረ፡ድምቢ፡ዘ
እብሔር፡ወያስ
በጽዎ፡ለአቡነ፡ተ
ክለ፡ሃይማኖት፡ጸ
ሎቱ፡ወበረከቱ፡የ

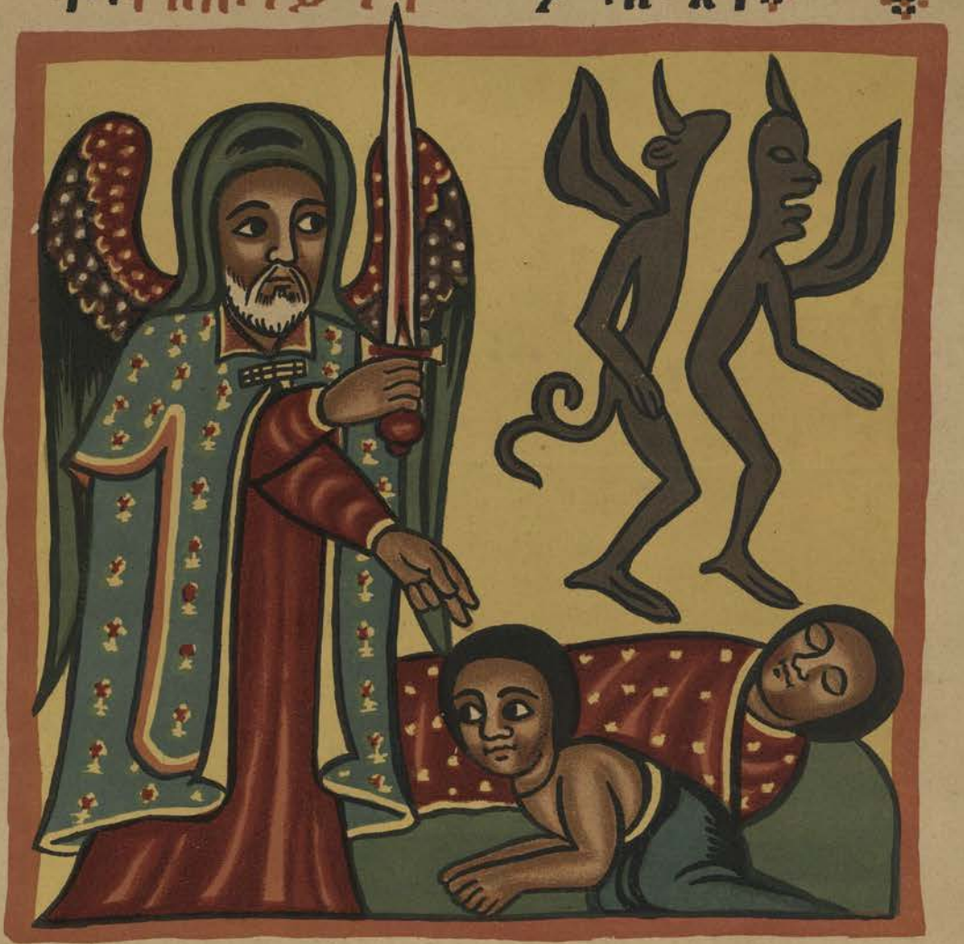

The Twenty-third Miracle. Takla Hâymânôt drives a devil out of a man by means of his sword of fire.

(*See chapter XXIII*).

GOD, saying, "Glory be to GOD, Who purified and sanctified thee from "thy mother's womb, for ever and ever! Amen." And now, (Fol. 211*a*. 1) after that we have ascribed blessings to the blessed man our father, according to what is ordained in the written law, let us turn to the writing down of certain of the miracles (Fol. 211*a*. 2) of our father TAKLA HÂYMÂNÔT, whose works were exceedingly abundant. May his prayer and blessing be with his servant TAKLA HÂYMÂNÔT for ever and ever! Amen.

CHAPTER XXIII.

THE MIRACLE OF THE CASTING OUT OF THE DEVIL BY THE SAINT'S SWORD OF FIRE.

(Fol. 211*a*. 3) THE TWENTY-THIRD MIRACLE OF OUR FATHER TAKLA HÂYMÂNÔT. May his prayer and his blessing be with his servant TAKLA HÂYMÂNÔT for ever and ever! Amen (see Plate CXLIV).

There was a certain man who dwelt in the city of WARAB and who was possessed of a devil, and this devil threw him down on the ground wheresoever he found him, and afflicted him grievously. And having continued to suffer from this terrible sickness for many years, the man meditated in his heart, and said, "I will go forthwith to the grave of our father TAKLA "HÂYMÂNÔT, the worker of miracles, (Fol. 211*b*. 1) on the day of his com-"memoration, and he shall perform a miracle upon me, and he shall cast "out him that lieth in wait for me, and him that throweth me down upon "the ground wheresoever he findeth me." And having come to his grave, he wept and made supplication, saying, "O my father, who workest "miracles, make entreaty on my behalf to thy GOD, so that He may release "me from this bond of the Enemy. O my holy father, think not shame "of me, but help me, and let not me be put to shame again through the "people of WARAB saying unto me, 'TAKLA HÂYMÂNÔT did not heal him

"'that went to him, (Fol. 211*b*. 2) for he was not able to do so'." Then having spoken in this wise to our father, he fell into a sleep on the day of his commemoration; now he had eaten nothing whatsoever, in order that [our father] might heal him. And on that very night our father TAKLA HÂYMÂNÔT came down, and he was holding a sword of fire; and as soon as the devil saw him, he was greatly terrified, and he cast the sick man down on the ground, and made his body to quake violently and his legs to twist about, and he cried out, "O TAKLA HÂYMÂNÔT, do not beat me "with thy sword of fire, for whilst thou wast yet afar off the flame thereof "scorched and burned me." Then our father (Fol. 211*b*. 3) made a sign to the devil with his sword to come forth quickly, and the devil cried out, saying, "O TAKLA HÂYMÂNÔT, O TAKLA HÂYMÂNÔT, beat thou "me not with thy sword of fire, and do not hurry me. Behold, I will "go forth, and I will not return. And I swear unto thee if, after I have "gone forth from this house of mine, wherein I have dwelt for such a long "time, I ever return, or if I ever set foot upon the ground of thy shrine, "that the wild beast shall devour my body." (Fol. 212*a*. 1) And having said these things unto our father, the devil in the man went forth from him. Now the sick man who was made whole said, "After our father "had made the devil to come forth from me, TAKLA HÂYMÂNÔT beat him "with his sword of fire, and cut him in twain, and after this he cast him "down a mighty precipice which was situated in the lower part of the "mountain." And having thus spoken the man departed, praising GOD, and ascribing blessings to our father TAKLA HÂYMÂNÔT. May his prayer and his blessing be with (Fol. 212*a*. 2) his servant TAKLA HÂYMÂNÔT for ever and ever! Amen.

ታ፡ለወለታ፡እንዘ፡ ትዋህለወት፡ይእ ፫ ፫ ተአምረሁ፡ለ
ትብል፡ወህብአኛ፡ ቲ፡ወለት፡እክክ፡ዮ አቡነ፡ተክለ፡ሃይ
ለአቡነ፡ተክለ፡ሃይ ምጥኤሉቱ፡ወበረ ማኅተ፡ጸሎቱ፡ወ
ማኅተ፡ትኩን፡ዓመ ከቱ፡የህሉ፡ምክለ፡ በረከቱ፡የህሉ፡ም
ተ፡ተክለ፡ሃይማኖ ገብሩ፡ተክለ፡ሃይ ክለ፡ፍቁሩ፡ተክለ፡
ማኅተ፡ለዓለመ፡ዓ ሃይማኖት፡ ለዓለ

ለም፡አሜን፡ መ፡ዓለም፡አሜን።

ወኮነ፡ከመ፡የሐንጹ
ዋ፡ለቤተ፡ማርያም፡
ሐመ፡፩ሐኒኤ.፡በት
ናቲ፡ሰይጣን፡ወኮ
ነ፡እዲሁ፡ዘየማን፡
ጽቡስ፡ወኢተክህ
ሎ፡ከመ፡ይሕንጽ፡፡
ወርአዮ፡አቡነ፡መ
ርሐ፡ከርስቶስ፡፡ደ
ቤሎሙ፡ለወልዱ፡
ርእዩ፡ውሉደ፡ና
ሁ፡ሰይጣን፡፡ይፈቅ
ድ፡ላዕሌነ፡ይትፈደ
ግ፡ሐነጸ፡ቤተ፡ክር

The Twenty-fourth Miracle. Takla Hâymânôt assisting a woman to bring forth her child.
(*See chapter XXIV*).

CHAPTER XXIV.

THE MIRACLE OF THE GIFT OF A DAUGHTER TO THE WOMAN OF DEMBÎ.

THE TWENTY-FOURTH MIRACLE OF OUR FATHER TAKLA HÂYMÂNÔT. May his prayer and his blessing be with his beloved TAKLA HÂYMÂNÔT for ever and ever! Amen (see Plate CXLV).

And there dwelt in the city of DEMBÎ (Fol. 212*b*.1) a certain woman who was always grievously sick and who suffered greatly through the pains of childbirth, and on the day whereon she brought it forth her child always died. And because of this thing, whensoever the time for her to bring forth her child arrived, she would go over to some habitation of the holy men in order that she might give birth to her child within their precincts, and that her child might not die; now she had done this three times, and had gone to the three monasteries in the mountains, and three of her children had died, and wheresoever she went, death followed [her child] after she had brought it forth. [Page 128] Now when she conceived again, she said, "I will go to the grave of our father TAKLA HÂYMÂNÔT, "(Fol. 212*b*. 2) so that he may keep alive my child, and that it may not "die as my [other] children have died." And having arrived at the place where the women were, she told all those who came to her [about the matter], and how her children had died. Now whilst she was talking to them, the pains of childbirth took hold upon her, and when they saw that her travail was to be hard, the women said unto her, "What wouldst thou "do in this our abode? No women have ever given birth to children in "this place since the time when our father TAKLA HÂYMÂNÔT entered into "this desert (Fol. 212*b*. 3). Cease then, O sister, for no women who have "understanding may give birth to children here, because even the beasts "who have no understanding do not give birth to their young in this abode "of ours." And when they had spoken in this wise, they seized her and

ማኅተዊ ይሳብስ
ተ፡ዘይትበህል፡ጉ
ባኤ፡ወአብኦሙ፡
ውስተ፡ቤተ፡ወበ
ሳኒታሁ፡ፈተዱ፡ከ
መ፡ይብላዕ፡ይእም
ጉባኤ፡ወአከተ፡ኂ
ሲ፡ጸብሐ፡ሐረ፡
ከመ፡ያምኆእ፡እ
ምላበ፡እንበረ፡ወ
ረከቦ፡ጽጉዓ፡ለህ
ም፡ወ ይቤ፡ውእ
ቱ፡ብእሲ፡እንሰ፡እ
ንበርክሙ፡ውስተ፡
መሶብየ፡ለኢወይ፡
ጉባኤያት፡ናሁ፡እ
ረክቦሙ፡ከዊና
ሙ፡ጽጉዓ፡ላህም፡
በኣሉተ፡አቡነ፡ተ
ክለ፡ሃይማኖት፡በ
እንተ፡ዘሠረቁ፡እ

ሶ ጌተአምረሁ፡
ለአቡነ፡ተክለ፡ሃይ
ማኖት፡ጸሎቱ፡ወ
በረከቱ፡የሀሉ፡ም
እለ፡ፍቁሩ፡ተክለ፡

ሃይማኖት፡ለዓ
ለመ፡ዓለም፡አሜ
ን፡ይእ፡በእሲ፡ሠ
ረቀ፡እምተዝካረ.
አቡነ፡ተክለ፡ሃይ

The Twenty-fifth Miracle. Takla Hâymânôt drawing iron splinters from the right hand of the wounded workman.

(*See chapter XXV*).

thrust her forth [that she might go] to the people who were in the world, and as they were pushing her down the hill of the monastery, the woman gave birth to a beautiful daughter, and our father TAKLA HÂYMÂNÔT appeared on the spot, and he sealed the child with the sign of the CROSS. And having fulfilled the days of her purification the woman went to her own city, and she left (Fol. 213*a*. 1) her daughter behind, saying, "I have "given her to our father TAKLA HÂYMÂNÔT, so that she may be a hand-"maiden to him;" (Fol. 213*a*. 2) and the maiden is a daughter of the place even to this day. May his prayer and blessing be with his servant TAKLA HÂYMÂNÔT for ever and ever! Amen.

CHAPTER XXV.

THE MIRACLE OF THE HEALING OF THE RIGHT HAND OF A WORKMAN.

(Fol. 213*a*. 3) THE TWENTY-FIFTH MIRACLE OF OUR FATHER TAKLA HÂYMÂNÔT. May his prayer and his blessing be with his servant TAKLA HÂYMÂNÔT for ever and ever! Amen (see Plate CXLVI).

And it came to pass that when they were building the MARY-Chapel, one of the masons, through the hatred of Satan, fell sick, and his right hand became cramped, and he was unable to take part in the work of building. And when our father MARAḤ KRĔSTÔS saw him, he said unto the men, "Observe, O my children, for behold, Satan hath the desire con-"cerning us that the building of the church shall be stopped. (Fol. 213*b*. 1) "Now go ye, and make the hand which is cramped touch the golden box "of our father TAKLA HÂYMÂNÔT, so that he may heal him by his prayer;" and they did even as our father MARAḤ KRĔSTÔS had commanded them. And on that same day the man with a cramped hand saw a vision, wherein a young man took him and brought him into the church, and made him to stand up in the place where our father TAKLA HÂYMÂNÔT

ምኔ፡ተዝካሩ፡ወ
ከማሁ፡ካልኡኒ፡ካ
ዕበ፡ሠረቀ፡ሰዋ፡ፀ
ቅስ፡ተ፡እምተዝካ
ረ፡እቡነ፡ተከለ፡ሃይ
ማኖት፡ መወ፡ኔቱ፡
ብእሲ፡ሶበ፡ፈቀደ፡
ከመ፡ይስተይ፡ረ ከ
ቦ፡ለዝንቱ፡ክዊና፡

ከመ፡እንተ፡ሰብ
እ፡ወእንቲ፡እንከሳ፡
ወኢእመረ፡ከመ፡ለ
ሊሁ፡ዘረከዮ፡መ፡
ሉነ፡እ፡ይሰትዮ፡ሠ
ራቂ፡ኦለ፡ቱ፡ወበ
ረከቱ፡የሀሉ፡ምስ
ለ፡ፍቁሩ፡ተከለ፡ሃ
ይማኖት፡ለዓ፡ዓ፡አ፡

ፀጋ፡ተአምረሁ፡ለ
እቡነ፡ተ ከለ፡ሃይ
ማኖት ፡ጸለ፡ቱ፡ወ
በረከቱ ፡የሀሉ፡ም
ስለ፡ፍቁሩ፡ተከለ፡
ሃይማኖት፡ለዓለ
መ፡ዓለም ፡እሜን፡
ወኮነ፡በምድረ፡እ
መሐራ፡ሀለወት፡
አሐቲ፡ብእሲት ፡
ፈራሂተ፡እግዚአ
ብሔር፡ወመሀር
ት፡ይእቲ፡መጽሐፈ፡
ነቢያት፡ወሐዋርያ
ት፡ወታሪቅሮ፡ለእ
ቡነ፡ተከለ፡ሃይማ
ኖት፡ወትግብር፡ት
ዝካር፡ለለወርኁ፡
ወሀለወ፡ሳቲ፡ፀቀ
ሴስ፡ኀር፡ብእሲ፡
በምድረ፡ሳሚም፡

The Twenty-sixth Miracle. How the sacramental bread which had been stolen by a woman turned into dung.

(*See chapter XXVI*).

was sitting on his throne, (Fol. 213*b*. 2) and our father said unto the young man, "Where hath the sickness seized him?" And the young man shewed him, saying, "In this place and in that hath it seized him, and he is fettered "with chains, and he hath three nails of iron in him." Then our father TAKLA HÂYMÂNÔT drew out from upon him three chains of fire and three nails, by means of a pair of pincers whereon was [inscribed] the sign of the Cross, and he said unto him, "Go, and perform thy work, (Fol. 213*b*. 3) "for GOD hath unloosed from thee the fetters of the Enemy." And after this the man who had been sick awoke from his slumber, and he found life in his hand, and on that very day he went forth [again] to work at building the church with joy; and when those who were working saw him, they marvelled and held their peace through astonishment, for it was they by whom it was said, "He will die to-day or to-morrow." May his prayer and his blessing be with his beloved TAKLA HÂYMÂNÔT for ever and ever! Amen.

CHAPTER XXVI.

THE MIRACLE OF THE SACRAMENTAL CAKE WHICH TURNED INTO COW'S DUNG.

(Fol. 214*a*. 1) THE TWENTY-SIXTH MIRACLE OF OUR FATHER TAKLA HÂYMÂNÔT. May his prayer and his blessing be with his beloved TAKLA HÂYMÂNÔT (Fol. 214*a*. 2) for ever and ever! Amen (see Plate CXLVII).

A certain man stole, during the festival of the commemoration of our father TAKLA HÂYMÂNÔT, (Fol. 214*a*. 3) twelve cakes of bread which were called *gûbâ'ê*, and brought them into his house; and on the morrow, he wished to eat one of the *gûbâ'ê* cakes, [Page 129] and having made himself ready to do so, he went in the morning to the place where he had laid up the bread-cakes to fetch one, but he found that it had become

ብፅዕም፡ለእቡነ፡ ተክለ፡ሃይማኖት፡ ጸሎቱ፡ወበረከቱ

የሀሉ፡ምስለ፡ፍቁ ሩ፡ተክለ፡ሃይማ ኖት፡ለዓ ለመ፡ዓ፡እ፨

ፀ፬ተ፡አምሪሀ፡ ለእቡነ፡ተክለ፡ሃ ይማኖት፡ጸሎቱ፡ ወበረከቱ፡የሀሉ፡ ምስለ፡ፍቁሩ፡ተክ ለ፡ሃይማኖት፡ለዓ ለመ፡ዓለም፡አሜን፨ ወኮነ፡፬፡በእሴ፡ድው ይ፡በሀገረ፡ወረ፡በ፨ ወነበረ፡በዓረቱ፡በ ዙኃ፡ዓመቱ፡እን ዘ፡ኢይትነሣእ፨ወ እምድኅረዝ፡ተበ ሀሉ፡በበይናቲሆ ሙ፡እዝማዴሁ፡ን ዐ፡ንስኦ፡ኅበ፡መቃ ቃብረ፡እቡነ፡ተክለ፡ ሃይማኖት፡ገባረ፡ ተአምር፡ወውእቱ፡ ይከል፡ፈውሶች፨ ወከመዝ፡ብሂሎ

The Twenty-seventh Miracle. I. A bird carries a packet of incense to a woman from a priest who had promised to bring it, but who was prevented from doing so by the river being in flood.

II. The woman telling the priest how the incense arrived.

(*See chapter XXVII*).

cows' dung. Then he said, "When I placed you in my cupboard ye were "twelve bread-cakes, but behold, I find that ye have turned into cows' dung, "through the prayer of our father TAKLA HÂYMÂNÔT, because ye are the "things which I stole at the festival (Fol. 214*b*. 1) of his commemoration." And thus also did it happen in the case of another thief in SHAWÂ who stole a vessel of wine at the festival of the commemoration of our father TAKLA HÂYMÂNÔT, for when he wanted to drink it he found that it had become like (Fol. 214*b*. 2) the urine of men and the urine of cattle, and he knew that it was the saint himself who had brought it into this corruptible state; and the thief was unable to drink it. May his prayer and blessing be with his beloved TAKLA HÂYMÂNÔT for ever and ever! Amen.

CHAPTER XXVII.

THE MIRACLE OF THE INCENSE WHICH WAS BROUGHT BY A VULTURE.

(Fol. 214*b*. 3) THE TWENTY-SEVENTH MIRACLE OF OUR FATHER TAKLA HÂYMÂNÔT. May his prayer and his blessing be with his beloved TAKLA HÂYMÂNÔT for ever and ever! Amen (see Plate CXLVIII).

And there was in the country of 'AMḤARÂ a certain God-fearing woman, and she was learned in the BOOKS of the PROPHETS and APOSTLES, and she loved our father TAKLA HÂYMÂNÔT, and she was wont to celebrate his commemoration each month; and this woman had a certain good priest, a man in the country of GÔYAM, (Fol. 215*a*. 1) who ministered unto her in every good work. And it came to pass one day that she said unto him, "Bring me some incense for the commemoration of our "father TAKLA HÂYMÂNÔT, which is to take place on the twenty-fourth day "of the month NAHASÊ,"[1] but he was unable to bring it on that day because

[1] *I. e.*, August 17.

it was the days of rain, and the flood of the river TACAZÊ prevented him from crossing over. Now when the priest did not bring the incense the woman was very sorry, and she wept, saying, "Woe be to me! Woe be "to me! Whom can I send to (Fol. 215*a*. 2) such and such an one in the "country of GÔYAM to bring me incense? If only I were able to do so I "could wish to send the winds, or the clouds, or the birds of the sky which "move swiftly." And since she lacked the means of carrying out her wish she prayed to our father TAKLA HÂYMÂNÔT, saying, "O worker of "miracles, my father, send thou to me a messenger who shall make haste "to bring me incense from the land of GÔYAM, from such and such an one. "The birds of the heavens are servants which have ministered unto (Fol. "215*a*. 3) the righteous, let them then minister unto thee, and send one "unto me, O my father, even as an eagle was sent unto the prophet "JEREMIAH from JERUSALEM to BABYLON, and a dove from PHILEMON to LEDYÂ, to the house of ANDREW."

Now when that priest found that he was unable to take the incense to the woman, he decided to go to the church, and he placed in his apparel his cross, saying, "Since I am unable to bring the incense to the "woman I will go into the church instead, (Fol. 215*b*. 1) and this incense "shall in this manner be accepted [by GOD]." And having arrived in the church, he laid down his cross on the ground whilst he washed his hands, and at that moment a vulture swooped down and snatched up his cross and his incense, and carried them off unto the country of ʾAMHARÂ, and brought them straightway to the place where that woman was standing in prayer, and he laid them down at her feet as much as to say, "Our father "TAKLA HÂYMÂNÔT (Fol. 215*b*. 2) saith unto thee, Accept this incense." Now when the woman saw the incense fall in front of her she was frightened, for she imagined that SATAN had hurled a big stone at her to kill her, but as soon as she saw the cross above it her heart returned to her, and she rejoiced, and she gave the incense to the priests that they

መ፡አምጽእ፡ዖ
ዊርሙ፡ወአእከብ
ዎ፡ውከተ፡ጴማዕቱ
ኀበ፡ነበረ፡ቀዳሚ፡በ
ሕይወቱ፡ወበህየኒ፡
ነበረ፡እንዘ፡ይትመ
ነደ፡በደዌሁ፡እ
ከአ፡ትከውን፡ዕለ
ተ፡ፍልሰቱ፡ለአቡ
ነ፡ተክለ፡ሃይማኖ
ት፡እመ፡፲ወ፪ለወ
ርኀ፡ግንቦት፡ወበ
ይእቲ፡ዕለት፡መጽ
እ፡ጎቤሁ፡እቡነ፡ተ
ክለ፡ሃይማኖት፡እ
ንዘ፡ይበርህ፡ገጹ፡
ምስጠሂተ፡ወዓተ
በ፡ሳዕሌሁ፡በትእ
ምርተ፡መክቀለ።
ወይቤሎ፡ተንሥ
እ፡ወተንሥአ፡ዘእ

ኀበ፡ሙከና፡ዘነበ
ረ፡ቀዳሚ፡እንዘ፡[illegible]
[illegible]፡ያንሄፈሱፍእ
ምኔሁ፡ኮነ፡ወ
ይወፅኡ፡ዕዒያት፡
ወመግል፡ወሶበ፡
ርእየ፡ተአምረ፡ዐቢ
የ፡ውእቱ፡ብእሲ፡
መስሎ፡ከመ፡ዘተ
ንሥአ፡እሙታን፡ወ

ኤሐረ፡ውስተ፡ዘገ
ጉ፡ወለጠሰ፡ሰብስ፡
ምንኩስና፡በእደ፡
እባ፡መርሐ፡ክርስ
ቶስ፡ወህለወ፡እስ
ከ፡ዮምኣለ፡ተ፡ወ
በረከተ፡የሀሉ፡ም
ሰለ፡ፍቁሩ፡ተክ
ለ፡ሃይማኖት፡ለዓለ
መ፡ዓለም፡አሜን።

The Twenty-eighth Miracle. Takla Hâymânôt healing a man who had been bed-ridden for many years.

(*See chapter XXVIII*).

might offer it up in fulfilment of her vows. And some time afterwards when that woman met the priest, she asked him, "Why didst thou not "bring unto me incense for the commemoration (Fol. 215 *b*. 3) of our father "TAKLA HÂYMÂNÔT?" Then he told her everything according as it had happened, and how a vulture had carried off the incense, and she told him how the vulture had brought it unto her; and when he had heard her [words] he marvelled and held his peace, and she gave him back his cross. And it came to pass that when he saw his cross he said, "Verily, "verily, our father TAKLA HÂYMÂNÔT is a worker of miracles, [Page 130] "and the birds of the heaven minister unto him." And those who heard of this miracle glorified GOD and ascribed praise (Fol. 216 *a*. 1) unto our father TAKLA HÂYMÂNÔT; may his prayer and his blessing (Fol. 216 *a*. 2) be with his beloved TAKLA HÂYMÂNÔT for ever and ever! Amen.

CHAPTER XXVIII.

THE MIRACLE OF THE HEALING OF THE CRIPPLE.

(Fol. 216 *a*. 3) THE TWENTY-EIGHTH MIRACLE OF OUR FATHER TAKLA HÂYMÂNÔT. May his prayer and his blessing be with his beloved TAKLA HÂYMÂNÔT for ever and ever! Amen (see Plate CXLIX).

Now there was a certain sick man in the city of WARAB who had lain upon his couch for many years without rising therefrom, and some time afterwards his kinsfolk spake together, saying, "Come, let us carry "him to the grave of our father TAKLA HÂYMÂNÔT, the worker of miracles, "for he should be able to heal him;" and thus saying (Fol. 216 *b*. 1) they took him up and brought him [there], and they laid him down in the cell wherein the saint had dwelt during his lifetime, and there he remained suffering sorely from his disease until the day of the translation [of the body] of our father TAKLA HÂYMÂNÔT, which took place on the twelfth

ጽ፬ተእምረ ሡለ
እቡነ ተክለ ሃይ
ማኖት ጸሎቱ ወ
በረከቱ የሀሉ ም
ስለ ፍቁሩ ተክለ
ሃይማኖት ሰዓለ
መ ዓለም አሜን
ወነበረ ፬ብእሲ በ
ደብረ ሊባኖስ እን
ዘ የሐምም በሕ
ማመ ቍስለ ሥጋ
ብዙኃ ዓመታተ ።
ወእምዝ ወርገ በ
ጕባሕ ውስተ ጼ
ማፅቱ ለአቡነ ተ
ክለ ሃይማኖት ወ
በጼሐ ህየ ጼለየ
ወይቤ ኤአቡነ ዘ
አውዓእከ ለዝንቱ
ማይ በቦረኪ እኛ
ከ፡ወይእዜኒ ኦእ

ቡየ ባርከ ላፅሌ
የ ከመ እጠመቅ
ወከመዝ በሂሎ
ተጠምቀ በወእ
ቱ ማይ፡ወኮነ ሕ

ያወ ሶቤሃ ከመ
ዘኢሐመ ምንተኒ
ግሙራ ጸሎቱ ይ
ፅተቦ ለገብሩ ተክ
ለ ሃይማኖት እሜ፡

The Twenty-ninth Miracle. A man is healed of a loathsome disease by bathing in the stream which ran near the cell of Takla Hâymânôt.

(*See chapter XXIX*).

day of the month GENBÔT.[1] And it came to pass that on that day our father TAKLA HÂYMÂNÔT came to him with his face shining with sevenfold splendour, and he made over him the sign of the CROSS, and said unto him, "Arise," and he rose up (Fol. 216*b*. 2) without [any mark of] disease [in him]. Now formerly his body had been filled with putrefying sores, and small worms and matter used to come forth from his wounds. And when that man saw this great miracle he believed that he had risen from the dead; and he did not (Fol. 216*b*. 3) depart into his city, but he put on the monastic garb by the hands of ABBÂ MARAḤ KRĔSTÔS, and he continueth to be a monk until this day. May his prayer and his blessing be with his beloved TAKLA HÂYMÂNÔT for ever and ever! Amen.

CHAPTER XXIX.

THE MIRACLE OF THE HEALING OF THE MAN WHO WAS FULL OF SORES.

(Fol. 217*a*. 1) THE TWENTY-NINTH MIRACLE OF OUR FATHER TAKLA HÂYMÂNÔT. May his prayer and his blessing be with his beloved TAKLA HÂYMÂNÔT for ever and ever! Amen (see Plate CL).

And there dwelt a certain man in DABRA LÎBÂNÔS who was sick of an evil disease, and his body had been full of wounds for many years. Now one day he went up early in the morning into the cell of our father TAKLA HÂYMÂNÔT, and having arrived there he prayed, saying, "O our "father, who didst make to come forth this water by the benediction of "thy hand, bless thou me now, (Fol. 217*a*. 2) O my father, and grant that "I may be baptized [in it];" and even as he was saying these words he was baptized in that water, and (Fol. 217*a*. 3) he recovered straightway, and became as one who had suffered from no sickness whatsoever. May his prayer preserve his servant TAKLA HÂYMÂNÔT! Amen.

[1] *I. e.*, May 7.

ሚ፡ተአምረ፡ሁ፡ለኤ
ቡነ፡ተክለ፡ሃይማኖ
ት፡ዘሰ፡ቱ፡ወበረከ
ቱ፡የሀሉ፡ምስለ፡ፍ
ቁሩ፡ተክለ፡ሃይማ
ኖት፡ሰዓሰመ፡ዛለ
ም፡አሚን፡ወከማ
ሁ፡ካዕበ፡ካልኡኒ፡
ግእሲ፡ነበረ፡በደብ
ረ፡ሲባኖ፡እንዘ፡የ
ሐምም፡እዴሁ፡ወ
ይቤልዎ፡እንከሳሁ፡
ሐሩ፡ኀበ፡ቡነ፡ተ
ክለ፡ሃይማኖት፡ወ
ተድኅን፡እእምሩ፡
እለ፡እልቦሙ፡ልብ፡
እለ፡በሕሳል፡ወበ
ልጓም፡ይመይጥዎ
ሙ፡መላተ፡ሕሞሙ፡
ከመ፡ይትዓወቅ፡ተ
አምረ፡አቡነ፡ተክ

ለ፡ሃይማኖት፡እለ፡እል
ቦሙ፡ልብ፡አለበወ፡ሎ
ቱ፡እግዚአብሔር፡
ወዝንቱ፡ዘኮነ፡እኮ፡
በርኁቅ፡አሳ፡በቅሩ

ብ፡በሀገርነ፡በደመ
ና፡ወበፅበይ፡ጸሎ
ቱ፡ይፅቀቦ፡ለገብሩ፡
ተክለ፡ሃይማኖት፡
ለዓለመ፡ዓለም፡አ

ሚ፬ተአምረ፡ሁ፡ለ
አቡነ፡ተክለ፡ሃይ
ማኖት፡ጸሎቱ፡ወ
በረከቱ፡የሀሉ፡ም

ስለ፡ፍቁሩ፡ተክለ፡
ሃይማኖት፡ለዓለ
መ፡ዓለም፡አሚን
ወኮነ፡በመጽረ፡ግ

The Thirtieth Miracle. A horse and a mule speak and tell a man that if he goes to Takla Hâymânôt's shrine he will be made whole.

(*See chapter XXX*).

ይሜማናት፡ ወከነ፡ፌ
፩ለተ፡ጎደጉ፡ሐራ፡
ኀጉሥ፡ውስተ፡ቤ
ቱ፡እከሉ፡ለአቡነ፤
ወአውፅኡ፡እም
ውእቱ፡እከል፡ለአ
ፍራሲሆሙ፡ወይ
ቤሉሙ፡በዐለ፡ቤ
ት፡ኢትግበሩ፡እን
እዝትየ፤ወኢተሀ
ቡ፡ዘንተ፡እከለ፡ለ
አፍራሲከሙ፡ወ
ዝንቱ፡እከል፡ዘአ
ቡነ፡ተከለ፡ሃይማ
ኖት፡ውእቱ፡ወይቤ
ልዎ፡ሚላፅሊነ፡ዘ
መኑሂ፡ይኩን፡ወመ
ህቡ፡ለአፍራሲሆ
መ፡ወሶበ፡ወህብ
ሙ፡ወበዩ፡በሊዐ፡
ወአሐዱ፡ርእሶሙ

ሐይ፡ተአምረሁ፡ለ
አቡነ፡ተከለ፡ሃይማ
ኖት፡ጸሎቱ፡ወበረ
ከቱ፡የሀሉ፡መስለ
ፍቁሩ፡ተከለ፡ሃይ
ማኖት፡ለዓለመ፡ዓ
ለመ፡አሜን፡ወኮ

ነ፡በመድረ፡ግራር
ያ፡በአሐቲ፡ህገር፡
ሥርዓቶሙ፡ያከተ
ጋብኡ፡እስከ፡ማአ
ረፎ፡ውስተ፡ፀቤት፡
ከመ፡ይኩን፡ለተዝ
ካረ፡አቡነ፡ተክለ፡ሃ

The Thirty-first Miracle. A bird snatches a mass of thread from a woman, and afterwards restores it in the sight of all the people.

(*See chapter XXXI*).

CHAPTER XXX.

THE MIRACLE OF THE CATTLE WHICH SPAKE.

(Fol. 217*b*. 1) THE THIRTIETH MIRACLE OF OUR FATHER TAKLA HÂYMÂNÔT. May his prayer and his blessing be with his beloved TAKLA HÂYMÂNÔT! Amen (see Plate CLI).

Moreover there was another man who dwelt in DABRA LÎBÂNÔS, and he had a disease in his hand, and his cattle said unto him, "Go thou "to our father TAKLA HÂYMÂNÔT, and thou shalt be made whole." Now these [beasts] which have no understanding, and the mouths of which are moved by muzzle and bridle, had knowledge of the miracles of our father TAKLA (Fol. 217*b*. 2) HÂYMÂNÔT, and by means of these creatures which have no understanding GOD gave understanding to that man, and [what they had said] came to pass ..... not only afar off but near (Fol. 217*b*. 3) in our city ..... May his prayer preserve his servant TAKLA HÂYMÂNÔT for ever and ever! Amen [Page 131].

CHAPTER XXXI.

THE MIRACLE OF THE VULTURE AND THE THREAD.

THE THIRTY-FIRST MIRACLE OF OUR FATHER TAKLA HÂYMÂNÔT. May his prayer and his blessing be with his beloved TAKLA HÂYMÂNÔT! Amen (see Plate CLII).

And it came to pass in the country of (Fol. 218*a*. 1) GĔRÂRYÂ that whilst a certain woman was walking across the market-place, and carrying some thread[1] which she was going to sell, a vulture came and snatched

[1] Probably some woven garment.

ከመ፡ዘይብሉ፡ንሕ
ነሰ፡እንበልዕ፨ወ
ዖበ፡ርእዩ፡ዘንተ፡
ተአምረ፡ዐቢየ፡ይ
ቤልም፡ዐቀብተ፡ሀ
ገር፡ወአፍራሰ፡ሥ
ራየ፡ገብረ፡ዝንቱ፡
ብእሲ፡ከመ፡ኢይ
በልዑ፡አፍራሲነ፡
ወይቤሎሙ፡እን
ስ፡ኢኮንኩ፡መሠ
ርየ፨ቀዳሚ፡ነገር
ኩ፡ከመ፡ኮሉ፨ወ
እምዝ፡አምጽኡ፡እ
ከለ፡ካልእ፨ወዖበ፡
ርእይዎ፡እምርሑ
ቅ፡እኅዙ፡ይዕምቁ
ምድረ፡ወነሐቱ፡ከ
መ፡ዘይብሉ፡ዕንቋ
ዕ፡እንቲዕ፡ዖቤሃ፡በ
ልዕዎ፡ፍጡነ፨ጸሉ

ቱ፡ወበረከቱ፡የሀ
ሉ፡ምስለ፡ፍቁሯ፡

ተከለ፡ሃይማኖት፡
ሰዓለመ፡ዓለም፡እ፨

ዝ፫፡ተአምረሁ፡ለ
እቡነ፡ተከለ፡ሃይማኖ
ት፡ዘሎቱ፡ወበረከ
ቱ፡የሀሉ፡ምስለ፡ፍ
ቁሬ፡ተከለ፡ሃይማ
ኖት፡ለዓለመ፡ዓለ

ም፡አሜን፨ወከማ
ሁ፡በካልኦትኒ፡እሠ
ጉር፡እምእከለ፡አቡ
ነ፡ዘወሀቦ፡በቀል
ከመ፡ይብላዕ፡ዐቢዩ
በሊዐ፫ዕፀ፡ግብሩ

The Thirty-second Miracle. I. A certain man gives some of the grain which belonged to Takla Hâymânôt to a mule and a horse, but these animals refuse to eat it.

II. Ordinary grain is then given to them, and they eat it with a keen appetite.

(*See chapter XXXII*).

LIBRARY

it out of her hands, and flew up into the sky with it. Now when the woman saw [what had happened] she lifted up her eyes after the bird, and she adjured him, saying, "By my father TAKLA HÂYMÂNÔT, thou shalt "not carry off my thread." And after this the vulture departed a long way from the city whilst all the men in the market were looking after him, and they saw him holding the thread in his claw, and it appeared to them (Fol. 218*a*. 2) as a white cloud, and he disappeared from their sight. And afterwards, when the sun was about to set, the vulture came back carrying with him the thread, now the men of the market did not see him as they had seen him at the beginning, and he was looking for the woman. And when he did not find her in the place where she had been at first, he flew up above the market-place, and looked about for her, lest some other person should snatch the thread from him. Then, after a time he saw her selling [her wares] in another place (Fol. 218*a*. 3), and he dropped the thread down over her apparel, as much as to say, "Take thy thread "because of the adjuration wherewith thou didst adjure me." And when the men of the market saw this great miracle they glorified God, and ascribed blessing to our father TAKLA HÂYMÂNÔT. May his prayer and his blessing be with his beloved TAKLA HÂYMÂNÔT for ever and ever! Amen, and with all of us children of baptism for ever and ever! Amen.

CHAPTER XXXII.

THE MIRACLE OF THE HORSES AND THE GRAIN WHICH WAS VOWED TO TAKLA HÂYMÂNÔT.

(Fol. 218*b*. 1) THE THIRTY-SECOND MIRACLE OF OUR FATHER TAKLA HÂYMÂNÔT. May his prayer and his blessing be with his beloved TAKLA HÂYMÂNÔT for ever and ever! Amen (see Plate CLIII).

Now the people who dwelt in a certain city of the (Fol. 218*b*. 2)

ለእግዚአብሔር፡ እለ፡እልቦሙ፡ልብ፡ አለበወ፧ወበእንቲአ ሆሙ፡ይቤ፡ነቢይ፡ ኢትኩኑ፡ከመ፡ፈረ ስ፡ወበቅል፡እለ፡አ ልቦሙ፡ልብ፡እሉ፬ ወ፡ወዘቈስለ፡ሥ ጋሁ፡እምብዝኃ፡ደ ዌሁ፡ዘይትረአይ፡አ

ፅኡ ምቲሁ፧ወሎ ሶ፡ዘርእዮ፡ያገሥ ጥጥ፡ሥጋሁ፡ኪያ ሁኒ፡ፈወሰ፡እቡነ፡ ተክለ፡ሃይማኖት፡ ፈዋሲ፟ጸሎቱ፡ወ በረከቱ፡የሀሉ፡ም ስለ፡ፍቁሩ፡ተክለ፡ ሃይማኖት፡ለዓለ መ፡ዓሰም፡አሜን፟

ህ፬ዮ፡ተአምረሁ፡ለእ ቡነ፡ተክለ፡ሃይማኖ ት፡ጸሎቱ፡ወበረከ ቱ፡የሀሉ፡ምስለ፡ፍ ቁሩ፡ተክለ፡ሃይማ ኖት፡ለዓለመ፡ዓለ ም፡አሜን፟ወኮነ፡በ ምድረ፡ከተታ፡ተ በህሉ፡በበይናቲሆ ሙ፡ሰብእ፡ይእቲ፡ ህገር፡ዓው፡ንግበር፡ ተዝካረ፡እቡነ፡ተ ክለ፡ሃይማኖት፡ወ ተግባረኒ፡ኢንግበ ር፡በዕለተ፡ዕረፍቱ፡ ወነብሩ፡በዝንቱ፡ ምክር፡ኩሎሙ፧ወ መንፈቆሙ፡ፈጸ ሙ፡በከመ፡ተናገሩ፡ ወመንፈቆሙ፡ወዐ ሉ፡ውስተ፡ገራህቱ

The Thirty-third Miracle. Takla Hâymânôt heals a man whose body is covered with sores by means of his cross.

(*See chapter XXXIII*).

country of GĔRÂRYÂ were in the habit of gathering themselves together at the season of harvest in a certain house, that they might celebrate the commemoration of our father TAKLA HÂYMÂNÔT (Fol. 218*b*. 3). And it happened one day that there were present with them certain soldiers of the king in the eating chamber of our father, and they took out some of the food which they were eating to their horses. Then the master of the house said unto them, "Do not [this thing], O my masters, and give not "ye this food to your horses, for this is the food of our father TAKLA "HÂYMÂNÔT." And they said unto him, "What is there upon us to prevent "this taking place?" And they gave the food to their horses. Now when they had given the food to the horses, the animals refused to eat it, and they turned aside their heads, (Fol. 219*a*. 1) as much as to say, "We will "not eat it." And when they saw this great miracle the keepers of the city and of the horses said, "This man hath worked magic, so that our horses "may not eat;" but the master of the house said unto them, "I am not a "magician, and I told you the whole matter before it happened." Then they brought out another kind of food, and when the horses saw it some distance off, they began to paw the ground and to whinny, as much as to say, 'Excellent, excellent'; and they ate it up straightway. May his prayer (Fol. 219*a*. 2) and blessing be with his beloved TAKLA HÂYMÂNÔT for ever and ever! Amen.

CHAPTER XXXIII.

THE MIRACLE OF THE MULE WHO REFUSED TO EAT TAKLA HÂYMÂNÔT'S GRAIN.

(Fol. 219*a*. 3) THE THIRTY-THIRD MIRACLE OF OUR FATHER TAKLA HÂYMÂNÔT. May his prayer and his blessing be with his beloved TAKLA HÂYMÂNÔT for ever and ever! Amen (see Plate CLIV).

መ፡እንዘ፡ይትጌበ
ሩ፡ወበጊዜ፡ዘየዓ
ፀዱ፡መጽኤ፡ዝናመ
ም፡ዐቢይ፡ወወረ
ደ፡እጎነ፡በረድ፡ኀ
በ፡እለ፡ተገብሩ፡በ
ዕለተ፡ተዝካሩ፡ዘ
ውእቱ፡እመ፡ፀ
ወ፡ለነሐሴ፡ወሶረያ፡
እከለ፡ገራውህ፡መ
ሬት፡ከመ፡ዘኤበቁ
ለ፡ላዕሌሁ፡ምንት
ኒ፡ወለእለ፡ገብሩ፡
በሀለ፡ሌለየ፡እጎነ፡
በረድ፡ወለእሰኒ፡ኩ
ነ፡ምድርመ፡ማእ
ከለ፡እለ፡ሠዓሩ፡በ
ማዕከል፡አትረፍ፡
ወፈለጠ፡ምድር
መ፡ከመ፡እንተ፡ይ
ፈልጥ፡ናሳዊ፡አጣ

ዓ፡እምዓጣሊ፡ዘከ
መዝሰ፡ተእምር፡
ጠዙጐ፡ውእቱ፡ዘ
ተገብረ፡በበሀገሩ

ዘኢይትኀሰቊ፡ዲ
ሎቱ፡ወበረከቱ፡የ
ሀሉ፡ምስለ፡ፍቁሩ፡
ተክለ፡ሃይማኖት፡ኡ

ፀ፫ ፡ተ፡ዐ፡ተ፡ለ፡ሃ፡ይ፡ማ፡ኖ፡ት፡
እቡነ፡ተክለ፡ሃይማ
ኖት፡ጸሎቱ፡ወበረ
ከቱ፡የሀሉ፡ምስለ፡
ፍቁሩ፡ተክለ፡ሃይ

ማኖት፡ለዓለመ፡ዓለ
ም፡አሜን።ወኮነ፡በ
አሐቲ፡ህግር፡በዕለ
ት፡ተዝካሩ፡ለእቡነ፡
ተክለ፡ሃይማኖት፡

The Thirty-fourth Miracle. Certain men are warned not to attempt to reap on the day of Takla Hâymânôt's commemoration, but some of them persist in doing so, and a hail storm comes and washes away all the wheat they have cut, and beats the standing corn into the earth.

(*See chapter XXXIV*).

And similarly in another city they gave of the grain belonging to our father to a certain mule, in order that he might eat a full meal, but the matter was grievous to GOD, Who hath taught us that such animals have no understanding, for (Fol. 219*b*. 1) the Prophet saith concerning them, "Be ye not like unto the horse and mule which are without "understanding."[1] And our father the holy man TAKLA HÂYMÂNÔT, the healer, also healed a man whose body was full of sores by reason of the severity of his disease, (Fol. 219*b*. 2) and whose bones protruded through his skin, and everyone saw that his whole body was a mass of corruption. May the prayer and blessing [of our father] be with his beloved TAKLA HÂYMÂNÔT for ever and ever! Amen.

CHAPTER XXXIV.

THE MIRACLE OF THE HAIL STORM.

(Fol. 219*b*. 3) THE THIRTY-FOURTH MIRACLE OF OUR FATHER TAKLA HÂYMÂNÔT. May his prayer and blessing be with his beloved TAKLA HÂYMÂNÔT for ever and ever! Amen (see Plate CLV).

And it came to pass that the men of the city of KATATÂ said among themselves, "Come ye, and let us celebrate the commemoration of our "father TAKLA HÂYMÂNÔT, and we will perform no labours whatsoever "in the fields on the day on which he went to his rest;" and they were all of one mind in this matter. Now one half of the men did even as they had agreed to do, but the other half passed the day in their fields working (Fol. 220*a*. 1). And it came to pass that at the time when they went out to reap their harvest a mighty rain-storm came, and hailstones fell upon the lands of those who had worked in their fields on the day of the

[1] Psalm xxxii. 9.

እንተ፡ደእቲ፡ፅለተ፡ በ፡ከመ፡ናብፅላ፡ለ ተ፡ሳፅለ፡ካልአኒ፡
ፅረፍቱ፡ወፀለ፡፩ ይእቲ፡ፅለት፡በተ ጸሎቱ፡ወበረከቱ፡
ብእሲ፡ውስተ፡ማ ጠናቅቆ፡ነጺረን፡ የሀሉ፡መስለ፡ቆቱ
ጓረስ፤ወበይእቲ፡ ዘወረደ፡መቅሠፍ ሩ፡ተከለ፡ሃይማኖት፡
ፅለት፡ቁተለ፡እስሞ
ሬሁ፡እጠነ፡በረድ፡
ወሐፀፃ፡ለይእቲ፡
ገራህት፡ከመ፡ሳሕ
ል፡ዘተሐፅበ፡ወከ
ማሁ፡ካዕበ፡በካል
እትኒ፡ሀገር፡፩ብእ
ሲ፡ወፀለ፡እንዘ፡ይ
ጸሐይይ፡ገራህት፡
መንፈቅ፡ጓሕየ፤
ወመንፈቁ፡ተርፈ፡
በይእቲ፡ፅለት፡ለእ
ንተ፡ጓሕየን፡ደም
ሰሳ፡እጠነ፡በረድ
ወይእዜኒ፡ኦፍቁ
ራንየ፡የሀበነ፡እግ
ዚአብሔር፡፩ል

ሚ፡ተ፡እያመረሁ፡ለ ማኖትለዓለመ፡ዓለ
አቡነ፡ተከለ፡ሃይማ ም፡እሜን፡ወኮነ፡
ኖት፡ጸሎቱ፡ወበረ በምድረ፡ከተታ፡በ
ከቱ፡የሀሉ፡ምስለ፡ ፅለተ፡ተዝካሯ፡ለ
ፍቁሯ፡ተከለ፡ሃይ አቡነ፡ተከለ፡ሃይማ

The Thirty-fifth Miracle. Certain men are warned not to plough on the Saint's day, but having persisted in doing so, a violent storm of hail comes, and the oxen are slain, and the earth is washed out of the furrows.

(*See chapter XXXV*).

commemoration of our father, which is the twenty-fourth day of NAHASÊ, and they beat down the standing corn into the furrows of the fields in such a manner that none of it would ever grow again, but the hailstones made a distinction between the fields of those who had kept the feast of our father. Now the lands of these men were situated in the midst of those of the men who had not kept the feast, and though they were in the very middle of them the hailstones spared them, and their fields were separated as distinctly as the sheep are separated from the goats by the shepherd. (Fol. 220*a*. 2) Now very many miracles of this kind were performed in each city of this district, and they were innumerable. (Fol. 220*a*. 3) May his prayer and his blessing be with his beloved TAKLA HÂYMÂNÔT! Amen.

CHAPTER XXXV.

THE MIRACLE OF THE HAIL STORM.

THE THIRTY-FIFTH MIRACLE OF OUR FATHER TAKLA HÂYMÂNÔT. May his prayer and his blessing be with his beloved TAKLA HÂYMÂNÔT for ever and ever! Amen (see Plate CLVI).

And it came to pass in a certain city that on the day of the commemoration of our father TAKLA HÂYMÂNÔT, (Fol. 220*b*. 1) which is the day whereon he went to his rest, a certain man went forth into the fields and passed the day in ploughing, and on that very day the hailstones killed his oxen, and the rain washed the fields bare of earth, like a platter which hath been washed. And again from another city a man went out to pass the day [of the commemoration of our father] in weeding his fields; he weeded one half of them, but the other half he left unweeded that day because the hailstones destroyed the half of the crop which he had weeded. And now, O my beloved, may God give us a heart (Fol. 220*b*. 2) to

ረ፡እምይእቲ፡ዕለት፡ የሀሉ፡ምስለ፡ፍቱ ማኅት፡እንበሩ፡ትሕ
ስብእ፡ህገር፡አጠየ ሩ፡ተክለ፡ሃይማኖ ተ፡ቅጥዓ፡ንዒጉ፡
ሉ፡ዕለተ፡ዕረፍቱ፡ ት፡ለዓለም፡አሜ ምክለ፡ቃስቲ፡ማየ፡
ጸሎቱ፡ወበረከቱ፡ ን፡ ፡ ፡ ጸሎት፡ልዑተ፡ወ

አመ፡ያበርሁ፡ኃደ
ሩ፡እንዘ፡ይቀድሑ፡
እማየ፡ጸሎት፡ወ
እመንቱስ፡ይመክ
ሉመ፡ከመ፡ዘይቀ
ድሑ፡እመቀስተ፡
ንዒጉ፡ወሶበ፡ጸብ
ሐ፡ተረክበ፡ውእቱ፡
ማየ፡ጸሎት፡ከመ፡
ፈጸመ፡በአብር
ሆ፡ወለቀስተ፡ኃኒ
ጌ፡ከመ፡ኢቀድሕ
ዎ፡ጸሎቱ፡ወበረከ
ቱ፡የሀሉ፡ምስለ፡ፍ
ቁራ፡ተክለ፡ሃይማ
ኖት፡ለዓለመ፡ዓለ
ም፡አሜን፡ ፡

ሚ፡ፈ፡ተአምረ፡ሀ፡ ሃይማኖት፡ለዓለመ፡
ለአቡነ፡ተክለ፡ሃይ ዓለም፡አሜን።ወከ
ማኖት፡ጸሎቱ፡ወ ነ፡በምድረ፡ከተታ፡
በረከቱ፡የሀሉ፡ም በዕለተ፡ተዝካሩ፡
ስለ፡ፍቱሩ፡ተክለ፡ ለአቡነ፡ተክለ፡ሃይ

The Thirty-sixth Miracle. Takla Hâymânôt appears to a husbandman, and advises him not to do any work in the fields on the day of his commemoration.

(*See chapter XXXVI*).

keep that day as a festival with scrupulous care and attention, and to keep in mind the punishments which (Fol. 220*b*. 3) descended on other folk. May his prayer and his blessing be with his beloved TAKLA HÂYMÂNÔT for ever and ever! Amen.

CHAPTER XXXVI.

THE MIRACLE OF THE BROKEN PLOUGH.

THE THIRTY-SIXTH MIRACLE OF OUR FATHER TAKLA HÂYMÂNÔT. May his prayer and his blessing be with his beloved TAKLA HÂYMÂNÔT for ever and ever! Amen (see Plate CLVII).

And it came to pass in the country of KATATÂ, on the day of the commemoration of our father TAKŁA HÂYMÂNÔT, (Fol. 221*a*. 1) that a certain husband-man took up his plough to go and work in his fields, and as he was going our father TAKLA HÂYMÂNÔT met him on the road as he was entering into the city. And our father said unto him, "Where "goest thou, O ploughman?" [And the man made answer, "I go] to "plough my fields." Then our father said unto him, "If thou ploughest "this day thou wilt gain no reward, [Page 133] and if thou forbearest to "plough thou wilt suffer no loss; get thee back into thy house." And the ploughman said unto him, "Master, when the men of my house shall say unto me, (Fol. 221*a*. 2) Why hast thou returned? let me be able to tell "them thy name. Who art thou?" And our father TAKLA HÂYMÂNÔT said unto him, "I am he whose festival of passing to rest is celebrated "this day;" and having said these words unto him he disappeared. So the ploughman turned back, and wondered, and held his peace. And he went into a church and found the priests offering up incense and illuminating the building with lamps, and he asked them, saying, "For whom are "ye lighting up the church in this fashion?" (Fol. 221*a*. 3) And they said

ት፡ዘአምጽእዎ፡
ወመልአ፡ከምዉ፡
ፍቁራንየ፡ተአምረ፡
እዑከመ፡ዘታፈቅ
ሩ፡ስሚዐ፡ለማየ፡ጸ
ሉት፡ከመ፡ረሰዮ፡
ቅብዐ፡ወለቀሉት፡
ንሂጉ፡ከመ፡ረሰዮ፡
ምሉዐ፡ወበእንተ
ዝ፡ንስጣሐ፡ለእግ
ዚአብሔር፡እመ
ላእን፡ርቱዓ፡ጸሎ
ቱ፡ወበረከቱ፡የሀ
ሉ፡ምስለ፡ፍቁሩ፡
ተክለ፡ሃይማኖት፡
ለዓለመ፡ዓለም።
አሜን፡ወምስለ፡
ኵልን፡ውሉደ፡ጥ
ምቀት፡ለዓለመ፡
ዓለም፡አሜን፡ወ
አሜን፡ለይኩን፡ለይ፡

ሚጅ፡ተአምረ ሁ፡ለ
አቡነ፡ተክለ፡ሃይማ
ኖት፡ጸሎቱ፡ወበረ
ከቱ፡የሀሉ፡ምስለ፡
ፍቁሩ፡ተክለ፡ሃይ
ማኖት፡ለዓለመ፡ዓ
ለም.አሜን፡ወኦ
ን፡በምድረ፡እንደ፡

ግብጦን፡በዕለቱ፡
ተዝካሩ፡ለአቡነ፡
እንዘ፡ያበርህ፡ንሂ
ጉ፡እምቀስቲ፡ን
ይት፡ወዘተርፈ፡በ
በንስቲት ፡አስተ
ጋብኡ፡እምነ፡ስዋ
ስው፡በውእቱ፡ቀኑ

unto him, "Knowest thou not that this is the day of the death of our father "TAKLA HÂYMÂNÔT?" Then he said unto them, "In the times which are "past I knew it not, but I heard it this very day from his own mouth as "he was coming into the city. I was going out to plough, and I met him "this very day on [my] way [to the fields]. And he said unto me, 'If "'thou dost plough thou wilt reap no benefit, and if thou dost not, thou "'wilt suffer no loss. Get thee back into thy house'." Now from that day whereon they heard this great and wonderful thing (Fol. 221*b*. 1) the men of the city observed the day of the death of our father as a festival. May his prayer and his blessing be with his beloved TAKLA HÂYMÂNÔT for ever and ever! Amen.

CHAPTER XXXVII.

THE MIRACLE OF THE WATER WHICH WAS TURNED INTO OIL.

(Fol. 221*b*. 2) THE THIRTY-SEVENTH MIRACLE OF OUR FATHER TAKLA HÂYMÂNÔT. May his prayer and his blessing be with his beloved TAKLA HÂYMÂNÔT for ever and ever! Amen (see Plate CLVIII).

And it came to pass in the country of KATATÂ, on the day of the commemoration of our father TAKLA HÂYMÂNÔT, (Fol. 221*b*. 3) that the people placed an earthenware oil jar which was empty side by side with one containing the water of prayer. And as soon as they had to light the lamps the priests came and drew out some of the water of prayer, but thought as they did so that they were drawing from the empty oil vessel; and when the day dawned the vessel with the water of prayer in it was found to have been emptied for lighting the lamps, whilst the empty oil vessel remained untouched. May his prayer and his blessing be with his beloved TAKLA HÂYMÂNÔT for ever and ever. Amen.

ወበእንተዝ፡ሐረ
ት፡አሐቲ፡ኅብእስ
ት፡ከመ፡ትሣየጥ፡
ውስተ፡ምሥያጥ፡
ወተሣየጠት፡ያ
ርሆ፡ለተዝካረ፡እ
ቡነ፡ወበዕለት፡ዘ
ተሣየጠት፡ነሥ
እ፡ያፈ፡አውስት፡
ወሶበ፡ነሥአ፡አም
ሐለት፡እንዘ፡ት
ሰ፡በእ ቡ ነ፡ተ ክ ለ፡
ሃ ይ ማ ኖ ት፡ እ ት ብ
ልያ፡ለያ፡ርሆየ፡ዘ
ተሣየጥከያ፡ከ
መ፡እግዚኡ፡ለተ
ዝካረ፡ዚአሁ፡ወ
እምድኅረ፡ዝንቱ፡
በሳምንት፡ዕለት፡
በዕለተ፡ተዝካሩ፡
ለአቡነ፡ተክለ፡ሃይ
ማኖት፡ረከብያ፡

ሚዘ፡ተእምረ ሁ፡ለ
አቡነ፡ተክለ፡ሃይማ
ኖት፡ጌሉቱ፡ወበረ
ከቱ፡የሀሉ፡ምስለ፡
ጭቈኑ፡ተክለ፡ሃይማ
ኖ ት፡ለዓለመ፡ዓለ
ም፡አሜንቈወኩነ፡በ
ምድረ፡እኅትዮ

ገብኡ፡ተዝካሮ፡ለ
አቡነ፡ተክለ፡ሃይማ
ኖት፡ወይጠብሑ፡
አልህምተ፡ወጠሊ
ወደሞርሀ፡ሎሉ፡ዘ
ከመ፡ረከበ፡ባዕል፡
ዘከለመ፡ብዕሉ፡ወኒ
ዲይ፡ዘከመ፡ጌዴቱ

The Thirty-eighth Miracle. Takla Hâymânôt causes an oil jar, which was almost empty, to become full of oil.

(*See chapter XXXVIII*).

ለጾርሆ፡በመዲ
ረክ፡ቤተ፡ክርስቲ
ያን፡እንዘ፡ይቀም
ል፡ጸገረ፡አክና

ፈሡ፞ኤሎቱ፡
ወበረከቱ፡የሀሉ፡
ምስለ፡ፍቁሩ፡ተ
ክለ፡ሃይማኖት፡ አ፞

ገርፉ፡ዓታቢ፡በቅል፡
አምጽአ፡በቅሎ፡ክ
መ፡ያስቲ፡ማየ፡ወ
ሀለወት፡አሐቲ፡ብ
እሲት፡በታሕቲሁ፡
እንዘ፡ትቀድሕ፡ማ
የ፞ወት፡ቤሎ፡እስ
ክ፡እተ፞ድሕ፡ተዓገ
ሥኒ፡ወኢ፟ክቲ፡በት
ለክ፡ወዐበየ፞ወሶ
ቤሃ፡አምሐለቶ፡በ
እቡነ፡ተክለ፡ሃይማ
ኖት፡ ወሶበ፡ሰም
ዐ፡በቅል፡ታለ፡መሐ
ላ፡ዐበየ፡ሰትየ፞ወ
አሐሰ፡ርእሶ፡ከመ፡
ዘይብል፡ኢይትከሀ
ለኒ፡በእንተ፡ዘሰማ
ይክ፡መሐላ፣ወእኅ
ዘ፡አፉሁ፡ዓታቢ፡በ
ቅል፡ከመ፡ያስተ፞ድ፡

ሟ፞ተ፡አምረ ሁ፡ለአ
ቡነ፡ተክለ፡ሃይማ
ኖት፡ ጸሎቱ፡ወበ
ረከቱ፡የሀሉ፡ም

ክለ፡ፍቁሩ፡ተክለ
ሃይ ማኖት፡ ለዓለ
መ፡ዓለም፡አሜ፞ን
ወኮነ፡በምድረ፡ሙ

CHAPTER XXXVIII.

THE MIRACLE OF THE EMPTY OIL JAR.

(Fol. 222*a*. 1) THE THIRTY-EIGHTH MIRACLE OF OUR FATHER TAKLA HÂYMÂNÔT. May his prayer and his blessing be with his beloved TAKLA HÂYMÂNÔT for ever and ever! Amen (see Plate CLIX).

And it came to pass in the country of 'ENDAGBĔṬÔN (Fol. 222*a*. 2) that the priests, when it was time for lighting the lamp, on the day of the commemoration of our father, came and found the oil jar well-nigh empty; but the very small quantity which remained on the sides of the jar they collected into the vessel which they had brought, and so filled [the lamp] (Fol. 222*a*. 3). Hearken, O ye my beloved, who love to listen to the story of a miracle of your father, who turned the water of prayer into oil, and made an empty vessel to be a full one. Therefore let us praise the LORD our righteous GOD. May his prayer and his blessing be with his beloved TAKLA HÂYMÂNÔT for ever and ever! Amen. And with all of us who are children of baptism, for ever and ever! Amen. And Amen. So be it. So be it.

CHAPTER XXXIX.

THE MIRACLE OF THE VULTURE AND THE COCK.

(Fol. 222*b*. 1) THE THIRTY-NINTH MIRACLE OF OUR FATHER TAKLA HÂYMÂNÔT. May his prayer and blessing be with his beloved TAKLA HÂYMÂNÔT for ever and ever! Amen (see Plate CLX).

And it came to pass in the country of 'ANGÔT (Fol. 222*b*. 2) that the people were about to celebrate the commemoration of our father TAKLA HÂYMÂNÔT, and they slew oxen, and goats, and chickens, every man

ወረገጹ፡በእንተ፡ዘ
ኢሰምዐ፡ቃለ፡መ
ሐላ፨ወእምዝ፡ተ
ስፋፍ፡ከመ፡ያስቲ፡
ወወረዷ፡ኀበ፡ታሕ
ተ፡ብእሲት፡እሚሃ፡

ስትየ፡በጎ፡ገ፡ዓ ፨
ጼሎቱ፡ወበረከቱ፡
የሀሉ፡ምስለ፡ፍ
ቁሩ፡ተክለ፡ሃይማ
ኖት፡ለዓለመ፡ዓ
ለም፡አሜን፨ ፨

ይብእሲ፡ተናገራ
ቡኒ፡ተክለ፡ሃይማኖ
ት፡ጼሎቱ፡ወበረክ
ቱ፡የሀሉ፡ምስለ፡ፍ
ቁሩ፡ተክለ፡ሃይማ
ኖት፡ለዓለመ፡ዓለ
ም፡አሜን፨ወኮነ፡
በመድረ፡ሙግር፡
ይብእሲ፡ፀዊር፡
መዐረ፡ቦአ፡ማእከ
ለ፡ዝር‌እት፡ወአም
ሐሉ፡በዐለ፡እክል፡
በጼሎተ፡አቡነ፡ተ
ክለ፡ሃይማኖት፡ወይ
ቤሉ፡ውእቱ፡ብእ
ሲ፡መንት፡ሎሙ፡ጊ
ዜ፡ዘትብለኒ፡ተክ
ለ፡ሃይማኖት፡እን
ብየ፡እቤለከ፨ወከ
መዝ፡ብሂሉ፡ሶበ፡
እንሥአ፡መሥገረ፡

The Fortieth Miracle. A mule which has been brought to the water refuses to drink on being adjured by a woman in the name of Takla Hâymânôt.

(*See chapter XL*).

according to what he found [in his house], the rich man [Page 134] according to his riches, and the poor man according to his poverty (Fol. 222*b*. 3). For this reason a certain woman went to the market to buy [something], and she bought a cock for the commemoration of our father. And on the very day on which she bought him a vulture carried him off, and whilst he was carrying off the bird she adjured him, saying, "By our father "TAKLA HÂYMÂNÔT, thou shalt not eat my cock which I have bought to "offer up at the commemoration of the saint." And it came to pass on the eighth day after this, on the day of the commemoration of our father TAKLA HÂYMÂNÔT, she found (Fol. 223*a*. 1) the cock in the porch of the church picking vermin out of his wings. (Fol. 223*a*. 2) May his prayer and blessing be with his beloved TAKLA HÂYMÂNÔT! Amen.

CHAPTER XL.

THE MIRACLE OF THE MULE WHO REFUSED TO DRINK AND TO DEFILE THE STREAM.

THE FORTIETH MIRACLE OF OUR FATHER TAKLA HÂYMÂNÔT. May his prayer and blessing be with his beloved TAKLA HÂYMÂNÔT for ever and ever! Amen (see Plate CLXI).

And there was in the country of MÛGAR (Fol. 223*a*. 3) a certain muleteer who brought his mule to drink water [at a stream], and there was, a little lower down, a woman who was drawing water therefrom; and she said to him, "Wait a little, and do not let thy mule drink until I have filled "my water pot," but the man was a fool [and paid no heed to her request]. Then straightway she adjured him by our father TAKLA HÂYMÂNÔT, and immediately the mule heard the words of the adjuration he refused to drink, and he turned aside his head as much as to say, "I cannot drink, because "I have heard the adjuration of the woman." Then the muleteer took hold

እግር፡ከመ፡እሑ
ር፡ማእከለ፡እከል፡
እዝርእት፡ተዓቅ
ፈ፡እግር፡ወተሰብ
ረ፡መዐር፡ወውእ
ተ፡ጊዜ፡መጽኡ፡እ
ንህብት፡ወነደፍዎ
ወከልእዎ፡ከመ፡ኢ
ያንሥእ፡መዐረ፡በ
እንተ፡ዘኢሰመዐ፡
ቃለ፡መሐላ፡ወአው
ፅእዎ፡ዕራቆ፡በገ
ጐላ፡እግዘ፡ይነድፍ
ዎ፡ወሚጥዎ፡ኀበ፡
ዘመጽኡ፡ፍናት።ወ
ኢወሀብዎ፡ይሑር፡
ማእከለ፡እከል፡ዝ
ርእት፡ጸሎቱ፡ወበ
ረከቱ፡የሀሉ፡ምስለ፡
ፍቁሩ፡ተከለ፡ሃይማ
ኖት፡ ለዓ።ዓለ።እ።

ሚ።ይቤተ፡አምረሁ፡ለ
አቡነ፡ተክለ፡ሃይማ
ኖት፡ጸሎቱ፡ወበረ
ከቱ፡የሀሉ፡ምስለ፡
ፍቁሩ፡ተከለ፡ሃይ
ማኖት፡ለዓለመ፡ዓለ
ም፡አሚን፡ወኮነ፡በ
ምድረ፡ሙግር፡በአ
ሐቲ፡መካኑ፡ለአቡ

ነ፡ተክለ፡ሃይማኖት፡
እንተ፡ት አመይ፡ደት፡
ወበዕለተ፡ተዝካሩ፡
መጽአት፡እሐቲ-ብ
እሲት፡መጻጉዕት።
ከመ፡ትከአል፡ምጽ
ዋተ።ወእት-ዝ፡ከሰ
ዳ፡ምስለ፡አብራኪ
ሃ።ወኢይትከሀሳ፡ት

The Forty-first Miracle. A man goes to work in the fields against the advice of the Saint, but his shears break, and he is stung severely by a swarm of bees.

(*See chapter XLI*).

of his mouth that he might make him drink, (Fol. 223*b*. 1) whereupon the mule kicked him because he had not listened to the adjuration of the woman. Then the man got on the back of the mule so that he might make him drink, and the animal went to a place on the river bank which was below the woman, and then (Fol. 223*b*. 2) he drank eagerly. May his prayer and his blessing be with his beloved TAKLA HÂYMÂNÔT for ever and ever! Amen.

CHAPTER XLI.

THE MIRACLE OF THE BROKEN PLOUGH AND THE MAN WHO WAS STUNG BY BEES.

(Fol. 223*b*. 3) THE FORTY-FIRST MIRACLE OF OUR FATHER TAKLA HÂYMÂNÔT. May his prayer and blessing be with his beloved TAKLA HÂYMÂNÔT for ever and ever! Amen.

Now there was a certain man in the country of MÛGAR who was carrying his plough, and he wanted to pass in among the growing crops with it; and the master of the crops adjured him not to do so by the prayer of our father TAKLA HÂYMÂNÔT. Then the man said unto him, "Why is it that thou art always talking to me of TAKLA HÂYMÂNÔT? "I tell thee that I do not wish [to hear of him]." And having said these words to him he took up the rope work (Fol. 224*a*. 1) that he might go on among the standing crops, but his foot was caught in the ropes, and he tripped up and the plough was broken. And at that very moment the bees came, and drove him away, and prevented him from taking up his [broken] plough, because he had not listened to the words of the adjuration [of the farmer]. And the bees made the man to go out naked and in haste, and they drove him along, and forced him back to the place on the road from which he had come, and they did not let him go

ት መየዋ፡ይምና፡ ር፡ዘከመ፡ፈወሶ፡እ በረከቱ፡የህሉ፡ም
ወጽግማ፨ወማየኒ ግዚአብሔር፡በእ ስለ፡ፍቁራ፡ተክለ፡
ኢትስቲ፡በጽዋዕ፡ ደ፡አቡነ፡ተክለ፡ሃይ ሃይማኖት፡ለኄለ
ዘእንበለ፡በጸሐል። ማኖት ።። ጸሎቱ፡ወ መ፡ዓለም፡አሜን፨

ወእንዘ፡ትስቲ፡እግ ሐ፡ይእቲ፡ተአምረ፡ሁ፡ለእ ኖት ለዓለመ፡ዓለ
ዘ፡ክሳዳ፡እቡነ፡ተክ ቡነ፡ተክለ፡ሃይማኖ ም፡አሜን፨ወከነ፡በ
ለ፡ሃይማኖት፡ወሰ ት፡ጸሎቱ፡ወበረከ ምድረ፡ሙገር፡እግ
ሰሐባ፡እንተ፡ድኅረ ቱ፡የህሉ፡ምስለ፡ሩ ዝዋ፡ለአሐቲ፡በእ
ሃ፡በእድ፡ጎብእት። ቃሁ፡ተክለ፡ሃይማ ሲት፡መበለት፡ከመ

The Forty-second Miracle. Takla Hâymânôt heals a deformed woman, who straightway stands upright.

(*See chapter XLII*).

in among the standing crops. May his prayer and his blessing be with his beloved TAKLA HÂYMÂNÔT for ever and ever! Amen.

CHAPTER XLII.

THE MIRACLE OF THE HEALING OF THE PARALYTIC WOMAN.

(Fol. 224*a*. 2) THE FORTY-SECOND MIRACLE OF OUR FATHER TAKLA HÂYMÂNÔT. May his prayer and his blessing be with his beloved TAKLA HÂYMÂNÔT for ever and ever! Amen.

And there was in the country of MÛGAR a certain place where there was a shrine of our father (Fol. 224*a*. 3) TAKLA HÂYMÂNÔT, and it was that which was called DAGÔ, and on the day of his commemoration a woman who was a paralytic came there to beg for alms; now her head and neck were bent down to her knees, and she was unable (Fol. 224*b*. 1) to turn either to the right or to the left. [Page 135] Now she could not drink water from out of a cup, but only from a plate, and as she was drinking, our father TAKLA HÂYMÂNÔT laid hold upon her head and neck, and drew them back behind her with an unseen hand, and her body was made straight. And immediately she cried out with a loud voice, saying, "All "my bones gave forth a sound [when] the hidden hand of a man drew "my head and neck backwards behind me;" and having said these words she rose and stood upright on her feet in a straight position, and she remaineth until this present as she was (Fol. 224*b*. 2) when God healed her by the hand of our father TAKLA HÂYMÂNÔT. May his prayer and his blessing be with his beloved TAKLA HÂYMÂNÔT for ever and ever! Amen.

ረ፡ው፡እቱ፡ዘይትመ
ሀብ፡ጠ.ጠ.ቃ፡ወእ
ምድ.ኅረ፡ዝንቱ፡ወ
ረደ፡ላዕለ፡እሙን
ቱ፡ላእካን፤ወቤይ፡
መቅሠፍት፡እም
ኀበ፡እግዚአብሐ.
ር፡ወቀሠፍመ፡ኀ
ጕሥ፡ወነሥአ፡ሎ፡

ሎ፡ንዋየ.መ.ቃወነ
በሩ፡እንዘ፡ይብሉ፡
ዘንተ፡ሶለ፡ዘአመጹ
አ፡ላዕሌነ፡እቡነ፡ተ
ክለ፡ሃይማኖት፡በ
እንተ፡እላንቱ፡እን
ስት፡ጸሎቱ፡ይፅቀ
ቦ፡ለነ፡ብሩ፡ተክለ፡
ሃይማኖት፡አማ.ቃ

ሀ፤፬ተአምረ፡ለ
አቡነ፡ተክለ፡ሃይማ
ኖት፡ጸሎቱ፡ወበ
ረከቱ፡የሀሉ፡ምክ
ሰ፡ጥቂሩ፡ተክለ፡
ሃይማኖት፡ለዓለ
መ፡ዓለም፡አሜን።
ወኮነ፡በምድረ፡መ
ገር፡በቅሩበ፡ሰንኳ
ፅ፤፬ብእሲ፡እንዘ፡
ይገብር፡እትወ.ሮ፡
እምሐትል፡ተፅፅ
ኑ፡ላዕሌሁ፡ነምር፤
ወአምሐለ፡፡እንዘ፡
ይብል፡በእግሊ፡ወ
እግሌ፡ተንሥእ፡እ
ምላዕሌየ፤ወኢ.ት
ብልዐኒ፡ወዐበየ፡
ተንሥኦተ.ቃወይቤ
ሎ፡በአቡነ፡ተክለ፡
ሃይማኖት፡ተንሥ

The Forty-third Miracle. Two men beat a woman with rods, but when she calls upon the name of Takla Hâymânôt the rods break into pieces.

(*See chapter XLIII*).

CHAPTER XLIII.

THE MIRACLE OF THE WOMAN AND THE BROKEN RODS.

(Fol. 224*b*. 3) THE FORTY-THIRD MIRACLE OF OUR FATHER TAKLA HÂYMÂNÔT. May his prayer and his blessing be with his beloved TAKLA HÂYMÂNÔT for ever and ever! Amen (see Plate CLXII).

And it came to pass in the country of MÛGAR that the people seized a certain woman who was a widow, (Fol. 225*a*. 1) in order to make her to contribute to the work of the building of the church, and she said unto them, "I have no means whatsoever which I can devote [to the work], "for I am a poor woman;" then the soldiers commanded men to punish her and to beat her with many stripes. And she said unto them, "Ye "shall not do this to me, and ye shall not make me to stand up without "[my] clothes on, and this I swear by our father TAKLA HÂYMÂNÔT, who "worketh miracles." And it came to pass that when the envoys heard her mention the name of the worker of miracles as her father, they said unto her, "If thy father would appear to us (Fol. 225*a*. 2) as a worker of "miracles let him deliver thee from this punishment speedily." And she said unto them, "How is it possible for him to come quickly, for he is "fatigued? How is it possible for him to come quickly, for my father hath "no foot? How is it possible for him to walk quickly, for I have heard "that my father hath broken one leg?" Now when she had said these words unto them the soldiers laid her down on the ground that they might beat her, and the rods [wherewith they beat her broke into] several pieces. And when they saw this wonderful thing the envoys said unto her, (Fol. 225*a*. 3) "Is it thus then? Thy father is indeed one who maketh haste "and runneth." And the woman said unto them, "How can my father "be one who maketh haste and runneth, seeing that his leg is broken?" Then they let go their hold on the woman, and she departed. And the

The Forty-fourth Miracle. I. A panther which had attacked a man, being adjured in the name of Takla Hâymânôt, departs into the desert.

II. The man, being beaten by the command of the governor, who wishes him to desist from the observance of the saint's day, cries to Takla Hâymânôt, and the rods are straightway broken in pieces.

(*See chapter XLIV*).

men of MÛGAR seized the woman again, and she said unto them, "Have "patience with me until my husband cometh, but if he cometh not "my father TAKLA HÂYMÂNÔT is greater than ye are, and he shall "deliver me from this punishment." Then they said unto her, "Speak "now so that he may deliver thee." And straightway they seized her, and began to beat her, whereupon the rods which were being used to beat her (Fol. 225*b*. 1) were broken in pieces. And after these things a great punishment came upon these soldiers from GOD, and the king had them beaten with stripes, and he confiscated all their (Fol. 225*b*. 2) possessions, and they were saying continually, "All these things hath our "father TAKLA HÂYMÂNÔT brought upon us because of this woman." May his prayer protect his servant TAKLA HÂYMÂNÔT! Amen.

CHAPTER XLIV.

THE MIRACLE OF THE MAN AND THE PANTHER.

(Fol. 225*b*. 3) THE FORTY-FOURTH MIRACLE OF OUR FATHER TAKLA HÂYMÂNÔT. May his prayer and his blessing be with his beloved TAKLA HÂYMÂNÔT for ever and ever! Amen (see Plate CLXIII).

And there was a certain man in the country of MÛGAR, in the neighbourhood of SANKHÂʿA, who was journeying homewards from his fields when a panther leaped upon his back, and he adjured the animal by such and such a person, saying, "Get thee off my back, and do not eat me," but the panther refused to remove itself from him. Then the man said, "By TAKLA HÂYMÂNÔT, remove thyself (Fol. 226*a*. 1) from my back," whereupon the animal became frightened straightway, and came down from off him quickly. Now the wild beast continued to dog the man's steps, and when the man saw that he was doing so, he adjured him again by our father TAKLA HÂYMÂNÔT, saying, "Thou shalt not follow me, and

"thou shalt not draw nigh unto me;" and when the panther heard these words he turned aside to his lair. And when the man [Page 136] saw this great miracle, he celebrated the commemoration of our father TAKLA HÂYMÂNÔT each month, and because of this the people dragged him (Fol. 226*a*. 2) into the presence of the governor of SANKHÂʿA so that he might make him to desist from his custom. Then the governor commanded them to beat him with rods, and when they did so, the rods became cut into pieces. Now when the governor of SANKHÂʿA saw this wonderful thing, he gave orders that the man should do as he pleased in future, for he said, "I am unable to fight against GOD;" so the man continueth to celebrate the commemoration of our father until this day. May his prayer and his blessing be with his beloved TAKLA HÂYMÂNÔT (Fol. 226*a*. 3) for ever and ever! Amen.

HERE FINISH AND COME TO AN END THE FORTY-FOUR [MIRACLES] OF OUR FATHER TAKLA HÂYMÂNÔT. [MAY] HIS PRAYER [AND BLESSING] BE WITH US! And we have made the number of them to be forty-four in accordance with the number of the generations of the pilgrim, which we have counted and make to be forty-four; and if we had not done this we could have written down a very much larger number of his miracles. And now may this our father TAKLA HÂYMÂNÔT, whom we love, keep us at every hour, and throughout each day for ever and ever! Amen.

(Fol. 226*b*. 1) Here endeth the BOOK OF THE MIRACLES OF OUR FATHER TAKLA HÂYMÂNÔT, the Apostle of ETHIOPIA, which shall be read on the day of his conception, which is the twenty-fourth day of the month MAGÂBÎT,[1] which precedeth the month MÎYÂZYÂ. May his intercession be with his beloved TAKLA HÂYMÂNÔT for ever and ever! Amen.

[1] *I. e.*, March 20.

And may thorns and weeds not sprout and grow up in the furrows of the field of our hearts, and may the wild pig not trample upon our pearl, (Fol. 226*b*. 2) and may our faith be conceived in orthodoxy, and may it deliver his beloved TAKLA HÂYMÂNÔT from the evil of the Robber (*i. e.*, the Devil). And, moreover, let us all say with one accord, "Glory be unto "the LORD our GOD, and the Workman,[1] for ever and ever! Amen. Halle- "lujah. May his prayer and blessing come to us, and may his unspeak- "able help protect us, and may his intercession compass us round about! "And together with the scribe may he have mercy upon us who are "gathered together in this holy church (Fol. 226*b*. 3) for ever and ever! "Amen. And Amen. So be it! So be it!"

O my father TAKLA HÂYMÂNÔT, curse thou me not because of the omissions which I have made, but correct thou them by thy words. May GOD pardon unto you your transgressions. Amen.

Now at the end [of the book] there was [written] another miracle which I desire to read [to you]; let it not pass you by.

THE FLOOD WHICH WAS STOPPED BY A MIRACLE.

(Fol. 227*b*. 1) A miracle of our father the holy man TAKLA HÂYMÂNÔT, the chief of the Fathers like ANTHONY, the head of the monks, who was girt about with wings like the angels, who understood mysteries like the PROPHETS, who preached the GOSPEL like the APOSTLES, and who was a witness of righteousness like the MARTYRS. May his prayer and his blessing be with all the children of baptism, and may he preserve

[1] *I. e.*, the Worker of miracles.

his servant TAKLA HÂYMÂNÔT from the second death for ever and ever! Amen.

O ye children of Christians who love our father in your hearts, and who are bound together with the rope of the orthodox faith, come ye and look upon the work which was wrought by our father, the holy man TAKLA HÂYMÂNÔT, the worker (Fol. 227*b*. 2) of miracles, who wrought wonderful things on the earth. Now the manner in which he wrought his miracles was thus:—

There was a certain righteous and God-fearing man who dwelt in the district of MÛLÂDÛ, in the country of ʾAMḤARÂ, and he loved our father the holy man TAKLA HÂYMÂNÔT with all his mind, from his earliest childhood even to his mature age, and he ceased not to celebrate his commemoration each year on the twenty-fourth day of the month TAKHSHÂSH, which was his birthday, and on the twelfth day of GENBÔT, which was the day of the translation of his body, and on the twenty-fourth day of NAHASÊ, which was the day of his holy death, and he gave the hungry food to eat in abundance, and he gave drink (Fol. 227*b*. 3) in abundance to those who were athirst, and he clothed the naked. Now he was not in the habit of making a festival for the great folk of the city, but for those who were poor and in want, for he remembered the words of the GOSPEL[1], which said, "When thou makest a feast and spreadest a meal, thou shalt "invite thereto the poor and the needy, and thou shalt not invite thine own "friends, and familiar folk, and the sojourner in thine house, and thy com-"panion, for they are able to invite thee in return, and thou shalt have no "reward with them." And after these poor folk had eaten and [Page 137] were filled, this man would invite the priests of the sanctuary of our father, the holy man, TAKLA HÂYMÂNÔT, and all the various kinds of great men of the city to celebrate with him a feast with honour (Fol. 228*a*. 1) and with

[1] St. Luke xiv. 12—14.

joy, for they were wont to make as much preparation for the festival of the holy man TAKLA HÂYMÂNÔT as for the festival of the holy RESURRECTION of our REDEEMER CHRIST, to Whom be glory! Now we have been obliged to delay and to speak concerning the excellence of this man, which was boundless, but we will now turn to the subject of the miracles and wonderful deeds of our father, the holy man TAKLA HÂYMÂNÔT.

Now a spring of water welled up in the house of this man who was about to keep the feast of the holy man, and it filled the whole house, from the bottom to the top, and the rise of the water was so great and so strong that it was found to be impossible to discover any trace of the furniture, and the grain, and the other necessary articles which were in the house.[1] (Fol. 228*a*.2) And when the master of the house saw the flood of water, and saw that his possessions were being destroyed, he was exceedingly sad and sorrowful in his heart, and he said, "My sorrow is not for "my possessions, but lest the celebration of the festival of my father TAKLA "HÂYMÂNÔT should be prevented, for it is his grace which hath preserved "me both soul and body." Then his menservants, and maidservants, and those who were with him said unto him, "Let us bring vessels of earthen-"ware and bale out the water, so that thy possessions may not be destroyed." And when the man heard their words he rebuked them, and said unto them, "(Fol. 228*a*. 3) My father the holy man TAKLA HÂYMÂNÔT knoweth "how to deliver [me] both soul and body. Bring ye some water of prayer "and let us sprinkle it about, for he will make his power to work on my "behalf. As for you, there is no strength in you." And they said unto him, "We consent," and they went and brought the water of prayer of our father the holy man TAKLA HÂYMÂNÔT; and when the men of his house saw the boldness of his mind, they laughed in the conceit of their

[1] In the text these words follow:—"In the reign of king ÎYÔ'AS DENGEL and the martyr, who "finished his testimony in patience;" they appear to be out of place here.

intelligence, and they said . . . . . "If water be added unto water will "it not be made more? Will it decrease [in the house] or fill [it]?"

Now these foolish men did not remember the words of the BOOK which say, "If ye have in you faith (Fol. 228*b*. 1) as large as a grain of "mustard seed, and ye say to this mountain, Remove thyself, it shall remove "itself for you."[1] Then the master of the house said unto his servants, "Let us sprinkle the water about, and then we will shut the doors of my "house, and ye shall not look any longer [at the water to-day], but to-"morrow we will look at it [again];" and they did even as he had commanded them, but his words were hard for them to understand, and even to the man himself they appeared difficult to comprehend, [but he said], "Behold, our father the holy man TAKLA HÂYMÂNÔT hath spoken."

And on the following morning he rose up from his bed and opened the doors of his house, and he looked everywhere, but he could find of the water no trace whatsoever which was as large as a drop of dew, and nothing except dry dust. And he said, "Well did I know the power of "my father the holy man (Fol. 228*b*. 2) TAKLA HÂYMÂNÔT, and also that "he could deliver me from everything of which I am afraid." And when the king and his nobles heard of these things they marvelled at the power of our father the holy man TAKLA HÂYMÂNÔT, and they said, "GOD "[worketh] wonderful things by His saints;" and this story was heard throughout all countries. And after these things the man committed to his son the duty of celebrating the festival of the holy man—now by the grace of baptism he was called TAKLA HÂYMÂNÔT—so that there might be no cessation in the observance of the festival of our father the holy man TAKLA HÂYMÂNÔT, and more than to all his other children did he commit the duty to his daughter WALATTA DENGEL. And he had the history of his contending written down (Fol. 228*b*. 3) [at the cost of] much

[1] St. Matthew xvii. 20.

money, and he gave it to the shrine of our father TAKLA HÂYMÂNÔT, which was called the "place of his bone", and which was built by the king of kings ÎYÂSÛ, so that it might be a memorial from generation to generation. Observe then, O Christian people, that the power of our father the holy man TAKLA HÂYMÂNÔT dwelleth upon those who love him. May his prayer and his blessing be with his beloved TAKLA HÂYMÂNÔT for ever and ever! Amen.

Salutation to thee, O TAKLA HÂYMÂNÔT, who didst find Paradise
in the midst of the desert.
Thou hadst nothing to eat therein, O father, and thou hadst
To dwell with thee no Eve, who was taken from Adam's bone, and
Without and within thou wast a solitary dweller. (Fol. 229*a*. 1)
Through thy water of prayer do thou make to appear coolness and
refreshing of water throughout the world.

THE MIRACLE OF THE WOMAN WHO WAS HEALED OF HER DISEASE.

A MIRACLE OF OUR FATHER THE HOLY MAN TAKLA HÂYMÂNÔT. May his prayer and blessing be with his beloved [handmaiden] WALATTA TAKLA HÂYMÂNÔT for ever and ever! Amen.

Hearken ye with your spiritual ears, which sin hath stopped up, to [the words of] the book, and after [the following miracle] hath been recited they will be deafened thereby, O holy and blessed ladies of DABRA LÎBÂNÔS! [Here beginneth] the miracle of the water of prayer of our father the holy man [Page 138] TAKLA HÂYMÂNÔT, who was the envoy of our LADY MARY, the God-bearer, and the envoy of the most high kings who were not created [in material form], and whose pre-eminence is remote from the eyes of the men who have been created [in material form], and from the other kings of beings of the spirit, that is to say, the

angels of high heaven. Now he wrought a mighty deed of power in respect of [the disease] which was in the loins of this woman WALATTA TAKLA HÂYMÂNÔT, even as that which was wrought in respect of the sickness which was in HEZEKIAH, and which he removed through his own prayer (Fol. 229*a*. 2) and through the anxious care of the chief [prophet] ISAIAH, and the sign of the mercy of Him that said, "My NAME is the "Compassionate and the Merciful", was made known to man by the turning back of brightness of the sun on the dial.

And now, understand ye the matter of the coming of the holy man into the house of this woman one night, at the season of the second watch. And our father the holy man TAKLA HÂYMÂNÔT appeared above her bedside and he sat down by her in the form of a young man, now he was most beautiful to look upon, and the words of his tongue said, "O my sister, "(Fol. 229*a*. 3) perform thou an act of salvation with the water of prayer "on thy loins." Then this woman WALATTA TAKLA HÂYMÂNÔT woke up from her slumber, and when she had heard these words she was filled with great perturbation, and said, "What is [the meaning] of these words?" And having fallen asleep a second time TAKLA HÂYMÂNÔT came unto her quickly on the wings of an angel, and commanded her straitly, saying, "O my sister, perform an act of salvation with the water of prayer on thy "loins." (Fol. 229*b*. 1) And having heard the words of his LORD which said, "Be not ashamed, and hesitate not," she told the matter to her servants even as our father the holy man TAKLA HÂYMÂNÔT had commanded her. Then she sent two messengers to the holy church wherein the contending of our father the holy man TAKLA HÂYMÂNÔT had taken place, and when the two messengers had arrived therein, in the most bitter grief and with abundant sobs and tears they prayed the prayer of the contending of our father the holy man TAKLA HÂYMÂNÔT over pure water, which they then took to the woman WALATTA TAKLA HÂYMÂNÔT. And for three days she drank the water and bathed her whole body therein, and

on the third day she was healed of her sickness, and she became perfectly sound and well, and she was even as she had been in former times.

And on the fourth day after these things had taken place she departed into a far country, and she was strong and vigorous in her appearance, and was like unto a young man who is full of strength. Then the members of her household and all her friends rejoiced exceedingly in her recovery; (Fol. 229*b*. 2) now for three months her sickness had been exceedingly sore, but in half a month she was able to strip off her apparel of black sorrow through the honourable bones of TAKLA HÂYMÂNÔT, and to cast it aside. And having heard this story, tell ye it unto him that shall come from afar and from near, so that every man shall declare it, and shall not be able to keep silence with [his] tongue. May his prayer and his blessing be with his beloved WALATTA TAKLA HÂYMÂNÔT, and with all of us who have heard [this miracle] for ever and ever! Amen.

He hath made manifest the mark of the mercy [shewn to] thee after [thy] rebuke had passed away, for TAKLA HÂYMÂNÔT hath made to blossom in thee a seed.

THE BOOK OF THE RICHES OF KINGS

BY

TAKLA HÂYMÂNÔT.

[Page 139] (Fol. 230*a*. 1) IN THE NAME OF THE HOLY TRINITY—THREE NAMES WHICH ARE SEPARATED INTO THREE IN PRAISE (?) BUT ARE UNITED IN GODHEAD, AND ARE INSEPARABLY CONNECTED IN ONE BOND, [WITH] ONE WILL, WITHOUT DIVISION AND DISTINCTION,—BEHOLD WE WRITE THE BOOK WHICH IS CALLED THE "RICHES OF KINGS," WHICH WAS FOUND IN THE HAND OF OUR FATHER, WHOSE NAME IS HONOURABLE, OUR FATHER THE HOLY MAN TAKLA HÂYMÂNÔT, WHO IS THE EQUAL OF THE ANGELS, WHO WAS PRE-EMINENT IN MIGHTY WORKS, WHO NEVER TURNED HIS BACK IN FLIGHT BEFORE THE TROUBLING OF THE EVIL ONES, AND WHO HAD THE HABIT OF THE SPIRITS. MAY HIS PRAYER AND HIS BLESSING DELIVER US FROM DANGER FOR EVER AND EVER! AMEN.

There was a certain king who had risen up from among the kings of ZAGUÊ and who was called Z'ĔLMAKNÛN, (Fol. 230*a*. 2) and the kingdom of him and of those kings who reigned with him [lasted] three hundred and seventy-two years; and concerning him and their kingdom arose the following reasons for his speaking. Now when GOD was angry with the house of DAVID, He gave the kingdom of DAVID unto these kings of

ZAGUÊ. And it came to pass that whilst this man Z'ĔLMAKNÛN was living thus, his cock rose up and crowed in the house, saying, "Whosoever shall "eat me shall become king of and inherit the kingdom of DAVID, (Fol. "230*a*. 3) and shall have sovereignty for ever; and [this] kingdom shall "not pass away to any other man." In this manner did the cock continue to crow for a space of three months, but none knew the interpretation of the cock-crow, neither among the nobles of Z'ĔLMAKNÛN, nor among his friends the priests, nor among those who were skilled in the knowledge of books, nor any man except the king himself. Then fear laid hold upon Z'ĔLMAKNÛN.

And whilst he was in this state of fear our father TAKLA HÂYMÂNÔT came, and he entered into the king's palace in great majesty, and the men of his house told the king concerning (Fol. 230*b*. 1) the coming of our father TAKLA HÂYMÂNÔT, and they said unto him, "A monk hath gone "into thy palace, and the grace of his form is great; his face is awe-inspiring, "and his whole appearance maketh one to quake, and thou mayest declare "to him all the sorrow of thy heart." And when they had spoken unto him these words, he answered and said unto the men of his house, "Where "is this monk concerning whom thou hast told me 'he hath gone into thy "'palace'?" Then they answered and said unto him, "Behold, he is in the "chamber of the angel who is thy might." And having heard the answer which the men of his house had spoken, Z'ĔLMAKNÛN the king rose up, together with his soldiers, and his princes, and his judges, and went to the place wherein was our father TAKLA HÂYMÂNÔT, and he cast himself down before him and saluted his feet and his hands. Then our father TAKLA HÂYMÂNÔT rose up quickly (Fol. 230*b*. 2), and he lifted up the king, and welcomed him with joy and gladness, and they sat down together; and they made the company to withdraw from their presence so that they might be able to narrate their affairs each to the other, and to hold converse together.

And the king Z'ĔLMAKNÛN made known to him the matter of the cock-crow, and [asked for] the interpretation of his words, and he said, "I was "lying on my couch at midnight, and I was awakened from my slumber "suddenly by hearing the crowing of a cock, and the words of his inter-"pretation thereof, but the others did not hear it. O my father, inform "me completely concerning this matter, for I am wholly unable to interpret "this thing by myself. What is the occasion for these words? And what "will be the result of the utterance of the speech of the bird?" Now when the king Z'ĔLMAKNÛN hath [thus] spoken to the saint with humble words, our father TAKLA HÂYMÂNÔT answered and said unto him, "The matter "concerning which thou hast asked me is a difficult one, so difficult indeed "is it that there hath never been any like unto it before, and there shall "never be any like unto it in times to come." (Fol. 230*b*. 3) Now when he had held his peace for the space of an hour, and had remained in a state of great astonishment and wonder over the matter, he opened his mouth and said unto him, "Hearken, and I will speak unto thee [Page 140] "concerning that matter about which thou hast spoken unto me. Rise up, "seize the cock, kill and eat him, according to the words of the voice of "the bird, which said, 'Whosoever slayeth me, the kingdom shall not "'depart from his house, and he shall reign for ever'."

Then straightway the king Z'ĔLMAKNÛN rose up and went into his palace, and he called to a certain handmaiden whose name was DALÎ-BÂWÎT, now she was the most honourable of all his handmaidens, and he said unto her, "Rise up, seize that cock, and kill him so that I may "eat him quickly, and let not any other woman draw nigh to that cock, "but prepare him privily, and let him not be seen by anyone, for the "mystery which belongeth to him is a hidden one." And when the king had said these words unto her, she rose up quickly, and seized the cock and killed him, and she put inside him (Fol. 231*a*. 1) a great many sweet-scented herbs so as to make the bird smell sweet, and she threw the

head of the cock into the fire[-place] as she was in the habit of doing [with the heads of birds].

Now at that time there lived a certain youth whose name was YAKÛNÔ ʾAMLÂK, who was chosen from his mother's womb to inherit the throne of DAVID his father. And GOD remembered the oath which he had sworn to DAVID, saying, "I will make to be builded thy throne for "generation after generation. And if thy children forsake My law, and do "not walk in My judgments, or if they defile My ordinances and do not "keep My commandments, I will visit with the rod their sins, and with "punishment their transgressions; but I will not withhold My loving-kind-"ness from them, and I will not do violence to My righteousness, and I "will not defile My covenant,"[1] &c.

But let us return to the former matter. Now this youth continued in the service of king Z'ĔLMAKNÛN, and there fell to him the work of cutting grass for the king's mules, and sometimes it was his duty to feed the horses with grain, and sometimes to carry sword and spear and to go before the king. And this youth YAKÛNÔ ʾAMLÂK found the head of the cock which the woman (Fol. 231*a*. 2) had left by the fire-place, and he took it and ate it, and it filled his belly, and it made him an exalted person and so mighty a man that he was superior to every other man of might, and it made his face to shine like the light of the sun, and his majesty filled all the other servants of the king with awe, and all the people feared him, and they marvelled at him, and they loved him exceedingly, and they placed him in their hearts, and they recognized that the grace of GOD was upon him, and they said, "What is the thing which hath come upon "this young man?"

Let us return once more to the subject of this history. Now when the king Z'ĔLMAKNÛN did not find the head of the cock among the food

[1] Psalm lxxxix. 27—34.

in the dish, he was greatly disturbed, and he was sad, and was much moved, and he wept exceedingly, and he walked round and round on the ground. Then he rose up and departed with his soldiers to our father TAKLA HÂYMÂNÔT, and when they had met together they made the company to withdraw from their presence as they had done before. And when they were left by themselves the king told our father TAKLA HÂYMÂNÔT about the head of the cock which was missing [from the dish], saying, "I did as thou didst command me, and as thou didst counsel me, "but the woman threw away the head of the cock, and I was unable to "find it where she had (Fol. 231*a*. 3) thrown it, because she thought that "I should not eat the head of the cock. Then was I greatly astonished "and dismayed, and behold, I have now come to tell thee the cause of the "destruction of the cock's head, O my father; help thou me so far as thou "art able to do, and give thou me counsel. For in thee there is the power "of GOD, and thy power hath might and it shall have dominion, even as "said JAMES the APOSTLE, the brother of our LORD."

Now when the king Z'ĔLMAKNÛN had said these words to our father TAKLA HÂYMÂNÔT, and when the blessed and mighty man, the giant our father, had heard these words from the mouth of the king, he rose up, and with his eyes fixed upon heaven he prayed for him a long time, and said, "O GOD, the LORD of lords, the GOD of gods, and KING of kings, hearken "thou unto my prayer and my petition, O Thou Who didst hear the "prayer of all the PROPHETS, and of the APOSTLES, and righteous men, "and martyrs, and virgins, and monks, and the prayer of the watching "angels, and the prayer of the LADY of all of us sinners, thou Image ". . . . . thou Store-house of petitions, reject Thou not me, "Thy sinful servant, because of my transgression, and reveal Thou (Fol. "231*b*. 1) to this man the matter of the disappearance of the head" [Page 141].

Now when our father TAKLA HÂYMÂNÔT had prayed this prayer, an angel came unto him from heaven, and the angel of GOD said unto

him, "Do not pray on behalf of this king of ZAGUÊ, for the multitude of "days, even the space of three hundred and seventy-two years, which I "have given unto him, is sufficient for him, and he is unworthy, saith the "LORD, therefore cease thou to pray [for him]. And moreover, this day "have I brought the kingdom of GOD to YAKÛNÔ 'AMLÂK, the son of "DAVID, and to his seed for ever. And the bringing of the kingdom to "him shall not be the kingdom only, but it shall be accompanied by a horn "of oil, according to the ordinances of the kings who were his fathers, and "by the fame of having been anointed with unguents, that is to say, with frank- "incense, and myrrh, and cinnamon, and sweet scents, and mandragoras, "and the water of nuts, and apples, and the fruit of the grape, which thou "shalt prepare and shalt pound together, and shalt pour into a cup. And "then thou shalt take three handfuls of incense, and shalt go into the house "of the sanctuary of God, and thou shalt cense the ark (*tâbôt*) of the LAW "of GOD for three weeks of days. And when thou goest (Fol. 231*b*. 2) "forth from this house of the sanctuary, take thou some dry incense in thy "hand, and having mixed it with water pour it into the vessel containing "the unguents, and recite over it some of the words of DAVID, namely, "'Why have [the heathen] gathered together', 'How have [my enemies] "'multiplied', 'When I called upon Him', 'He will hear thee', 'O God, in "'Thy strength oppress them', 'God hath heard us', '[My heart] is boiling "'over', 'O Lord, have mercy upon me according to Thy great compassion', "'Let God arise', 'Look Thou', 'O Lord, Thy judgment', 'Shew Thy mercy', "'O Lord, incline Thine ear', 'I will praise Thy mercy', 'The Lord is king', "'The nations are dismayed', 'Hear me, O Lord', 'I will lift up my prayer "'to Thee.' And out of the [BOOKS of the] PROPHETS [thou shalt] recite "the Prayer of HANNAH, and the Prayer of our LADY MARY, and the "Prayer of ZECHARIAH, and the Canticle, and five WEDDÂSÊ of our LADY "MARY, together with the 'Gates of Light', and the Prayer of the Gospel. "And when thou hast prayed these twenty-one prayers quickly this oil of

"kings shall boil, and then thou shalt take YAKÛNÔ 'AMLÂK, and anoint "him with thy hand, so that he may be king over all kings, and that he "alone may reign over the whole world. And not all the kings who shall "reign after him shall (Fol. 231*b*. 3) be anointed with this oil, but only "those who are of the seed of JACOB, the righteous man, and him that "shall arise after the seed of JACOB as king in the days of the seven thou- "sand, two hundred, and sixtieth year of the world, and the days of the "years of him that shall thus rule as king shall be three and forty years. "And unto thee shall YAKÛNÔ 'AMLÂK give from his kingdom a man who "shall be unto thee as a son (*or*, servant); and if there be any who shall "act deceitfully against this ordinance of thine, and shall attempt to inherit "the kingdom, he shall be accursed. And behold, I have revealed the "secret things of God to thee, and do thou hesitate not, but anoint YAKÛNÔ "'AMLÂK king."

And when the angel of God had said these things unto him, he went up into heaven, and our father TAKLA HÂYMÂNÔT, of honourable name, having heard these words from the mouth of the angel, anointed YAKÛNÔ 'AMLÂK king, and sent him off to the war.

THE LIFE OF TAKLA HÂYMÂNÔT.

THE VERSION OF WÂLDEBBÂ.

THE LIFE OF TAKLA HÂYMÂNÔT.[1]

TRANSLATION.

[Page 8] In the NAME of the HOLY TRINITY, One GOD, Who hath hung out the heavens like a canopy, and hath made firm the earth on the back of the sea! To Him be praise from the mouth of every being who hath been created, for ever and ever! Amen.

Behold the history of the life of our father TAKLA HÂYMÂNÔT. The country wherein he was born was ʾAMḤARÂ, which is called BÂḤR ḴAGÂ, and his family was [called] ḤARB GÂSÊ. From this place there set out a man whose name was YADLÂ for the country of SÊWÂ, and he came to ṢELÂLES, and took up his abode in the land of ZÂRÂRÊ. And he begot ḤEYWATNA BAṢYÔN. ḤEYWATNA BAṢYÔN begot BAKUERA ṢĔYÔN. BAKUERA ṢĔYÔN begot ḤEZB ḴADASA. And ḤEZB ḴADASA begot BERHÂN MASḴAL, who begot MASḴAL BĔNA, who begot ḤEYWATNA BĔNA; and ḤEYWATNA BĔNA begot ṢAGÂ ZAʾAB, the father of TAKLA HÂYMÂNÔT. Now this man feared God, and he married a woman whose name was ʾEGZÎʾĔ ḤARAYÂ; and they were both righteous, but they had no children, and because of this they grieved. And they gave alms to the poor, and

[1] For the Ethiopic text and an Italian translation see *Il Gadla Takla Hâymânôt*, by CONTI ROSSINI CARLO, Rome, 1896.

they celebrated the commemoration of MICHAEL, and this they continued to do for many years; and they entreated God to give them children.

Now whilst they were living in this manner, there rose up a certain man of the kingdom of ZÂGÂYA whose name was MATALÔMÊ, and he came to ṢELÂLES, and slew the Christians, and carried them off into captivity. And a certain horseman wished to kill ṢAGÂ ZA'AB, but he fled straightway, and went into [a lake of] water, and remained [there for] three days; his wife, however, they carried off captive. And GOD brought ṢAGÂ ZA'AB forth out of the water, and told him of the son which should be born to him, and that his wife should be brought back from her captivity. And when those who had carried off the woman saw her, they marvelled at the beauty of her appearance, and they told their master, saying, "Among the captives there is a [Page 9] woman of beautiful "appearance, and she must be thy wife." And he said unto them, "Bring "her [hither]," and they did immediately, even as he had commanded; and when he had looked upon the beauty of her form, he commanded them to take care of her, and to give her whatsoever she desired. Now that holy woman neither ate nor drank, and she besought God and Saint Michael to deliver her from living with the man of iniquity. And when MATALÔMÊ arrived in his city he wished to marry her, but when he commanded them to bring her [to him] GOD sent His angel at the third hour, and he plucked her from among those who were leading her [to MATALÔMÊ], and by the ninth hour he had brought her into her city and taken her into her own house. Now the distance which the angel had brought her [in six hours] was equal to a journey of twelve days. And the angel said unto the holy and blessed woman ʾEGZĨʾĔ ḤARAYÂ, "Thou shalt bring forth "a son, who shall be blessed like JOHN, who baptized the Deity, and who "preached repentance, and who saved the souls of many by his doctrine." Then the angel, having said these words unto her, disappeared from her straightway.

And it came to pass on that day that, whilst ṢAGÂ ZA'AB was in the church offering up incense, certain people told the husband of the woman that his wife had come, and as soon as he had ended [his service] he came to his house, and when he saw her he rejoiced and gave praise to his God. And he asked her questions about everything, and she told him how the angel had plucked her away, and how he had spoken to her concerning a son; and they rejoiced together, and praised GOD for having brought them together again.

And it came to pass that after a few days his wife conceived, and she bore to him our father the holy man, and his kinsfolk rejoiced on the day of his birth, which was the twenty-fourth of TÂḤSHÂSH; and they made a feast for the poor, and they called the child FESḤÂNA ṢĔYÔN, for God had made them to rejoice by his birth. Now his Christian name was ZARA YÔḤANNES. And three days after he was born, he stood up and blessed God, and said, "Holy, Holy, Holy is the Living GOD Who "dieth not."

And it came to pass one year (*or,* four years) after he was born that there came a famine into their country, and his father and his mother were sorrowful because they had nothing to give away on the day of the festival of MICHAEL. And his mother said unto the child, "O light of mine "eyes, behold, I have not the means to celebrate the festival of MICHAEL, "who gave thee to me, and I cannot observe his commemoration;" and as his mother said these words she wept. Then the child made a sign with his hand towards a vessel wherein was a little flour, but his mother was wroth with him; and when he urged her further she brought forward the vessel, and immediately the child touched it with his hand it was filled with flour which he began to pour out, and when he had divided it, the flour filled twelve baskets [Page 10]. And again, when he touched the flask of oil it filled every vessel in the house; and those who saw these things rejoiced and marvelled. O thou child, who art as joyful as wine,

and whose wonderful deeds are sweet as incense, thou worker of wonders, after many contendings, and exceedingly long fasts, there shall be done by thee what is done by the saints! And thou, being but a child four years old, wast held worthy to work miracles! May thy prayer and the strength of thy might be with us! Amen.

And after the child had grown up a little they instructed him in doctrine, and he fulfilled the law of the Church, and was appointed deacon; and when he had become a young man, he was appointed priest. And he was mighty in his word and deed, and he was exceedingly diligent in the service of the Church by night and by day, and he fulfilled his ministrations in a holy manner, and there was no thought whatsoever of this world in him. Now whilst he was living in this wise the [people of the] cities which were afar off heard the rumour of him, and they came to be blessed by him, and they brought their sick folk to him, and they were healed in the Name of our LORD JESUS CHRIST; and seeing his miracles, many of the people forsook their worship of idols.

And the people told him that there were idols in the city of KATÂTÂ, and that some men bowed down before a tree, and some before the sun, and some before the river, and that some of them practised divination. And when our father the holy man heard this, he went to the city of KATÂTÂ that he might teach them, and make them to cease from the worship of idols. And when he had come there, he began to teach them the worship of God, but as soon as they heard from him the words of a new [doctrine] they were wroth with him and wished to kill him. Now our father was patient in order that he might convert them to the faith in the Trinity, and he said unto them, "What do ye worship?" And they said unto him, "We worship a large tree." And he said unto them, "I "pray you to shew it to me." And when the holy man had come to the tree, the Satan who was therein cried out and said unto the men, "Why "have ye brought a man who is an alien to my religion?" Now when

they heard these words, they turned round to stone the blessed and holy man TAKLA HÂYMÂNÔT, and they drove him away from them; and he betook himself to a distance, and prayed to God, and when he had made an end of his prayer, he said, "I command thee, O tree, to be pulled up "by thy roots, in the Name of JESUS CHRIST." Now when the tree heard the Name of JESUS CHRIST, it was uprooted, and it went and drew nigh to the place where was the holy man of God, who worked miracles like the Apostles. And the men saw that as the tree was going along, it scattered stones from its roots, and that Satan was shrieking out above it as he fled from before the face of this man; and the holy man TAKLA HÂYMÂNÔT went in front, and the tree followed [Page 11] behind him, and slew three hundred men as it went. And our father punished Satan, and he fled, and those who saw this believed and were baptized in the Name of our LORD JESUS CHRIST. Then our father ordered them to cut down the tree, and whilst they were doing so the governor of KATÂTÂ came, and on seeing the holy man he became wroth; and as the tree was being hacked at, a splinter of wood flew up, and struck the governor in his eyes and blinded him, and he cried out to our father and asked him to heal him. And our father had compassion upon him, and touched him, saying, "May CHRIST heal thee," and straightway He healed him. And he raised to life those who had died through the hurling of the stones [by the tree] by the NAME of our LORD JESUS CHRIST, now they were three hundred in number—and he baptized them all, saying, "In the NAME of the FATHER, "and of the SON, and of the HOLY SPIRIT." And with the wood [of that tree] he built a church, and he dwelt with them for a long time and made them strong in the life-giving worship [of CHRIST] and in the faith of the TRINITY, and he continued to work many miracles.

And MATALÔMÊ came again to that country, and he slew very many people with the edge of the sword, and he carried off the people into captivity, and the holy man also went with him, being prepared to endure

martyrdom. Now when our father TAKLA HÂYMÂNÔT had arrived in the country of DÂMÔT he found there a certain governor of a city whose name was ḲÂRÂRA WEDEM, and he held converse with him concerning the faith, and the grace of his words entered into his heart, and he taught him the faith of the Trinity, and caused him to forsake the service of idols, and he baptized him in the Name of Christ, and gave him the name of GABRA WÂḤAD. And he also taught the multitudes, and turned their hearts to the faith of our LORD JESUS CHRIST; may his prayer, and his blessing, and the gracious power of his preaching be with us! Amen.

And it came to pass that a certain woman saw him holding a book in his hand, now he was reading in it, and she said unto him, "What is "this book which is in thy hand?" And our father said unto her, "It is "the BOOK OF THE LAW of my GOD;" and she said unto him, "Is thy "GOD greater than mine?" And straightway his heart was inflamed with the fire of the faith, and he said unto her, "Yea, my God is greater than "thine, for He is the Creator of the whole world, and He killeth and "maketh alive, He maketh [men] to be poor and to be rich, and His "existence never had a beginning." And she departed and forthwith told MATALÔMÊ everything which our father had said unto her, and straightway he commanded [his servants] to bring him into his presence, and they set him before him. Then MATALÔMÊ asked him questions concerning his coming, and concerning those who had been carried off into captivity with him, and he asked him also why he held the gods in contempt; and our father said unto him, "Because they are polluted." Now when MATALÔMÊ heard how he hated his gods, in anger he commanded [his servants] to bind him in fetters. And the people told MATALÔMÊ also how our father had made KAFAR WEDEM to cease from the worship of the gods, and he commanded them to bring him to him [Page 12].

And it came to pass that when he had come into his presence MATALÔMÊ was exceedingly angry, and he commanded them to throw

the two men into a basket and to hurl them down a steep precipice, which was called ṬAMA GERÂR; thereupon six of his guards threw them [into a basket], and then hurled them down the precipice, but before they could touch the earth, the angel of God bore them up and carried them to MATALÔMÊ before the guards came to him. And when he saw this he was sad, and he said, "They have taken bribes, and have let them escape "in safety." Then he commanded twelve men to seize our father and GABRA WEDEM, and the six guards also, and to put the eight of them into one basket, and to close [the mouth thereof] with the moist skin of an ox; [and when they had done this] they cast them down the precipice, and the angel of God seized them as he had done before, and laid them before MATALÔMÊ. Now when he saw this, he was angry with our father TAKLA HÂYMÂNÔT, and he commanded them to put a cord round his neck, and to hang him to a tree. And as a man was hanging him, the tree bowed itself and set our father on the ground, and he who was pulling the rope was choked, and died. And MATALÔMÊ commanded them to put our father TAKLA HÂYMÂNÔT in fetters, and the soldiers who were companions of him that was dead besought our father to make him to live [again]. Then he said unto them, "Do ye believe in my God?" and they said unto him, "We do believe;" and he said unto them, "Bring him "hither to me quickly." And our father prayed, and when he had ended his prayer, he took the dead man by his hand, and said unto him, "In "the NAME of our LORD JESUS CHRIST, arise," and having risen up, the dead man bowed low before our father. Then those who were there cried out, and said unto him, "There is no GOD but this HOLY ONE Who is "thy GOD, and we believe in Him." And MATALÔMÊ commanded them to kill those who believed, and they did so, and he ordered them to put our father TAKLA HÂYMÂNÔT in fetters.

Then MATALÔMÊ gathered together the soothsayers, and took counsel with them how he should act, and the soothsayers said unto him,

"Command that the people collect wood, and make a fire, and we will "enter therein first, and he shall come in after us; if he conquer us, follow "him, and if we conquer him we will kill him." And the people did this, and when the soothsayers had come they leaped into the middle of the fire, and our father prayed with [all] his power that God would make manifest His wonderful deeds; and immediately he had made a sign over the water in the NAME of the HOLY TRINITY, he looked up, saying, "Let "GOD arise, and let His enemies be scattered,"[1] and before the words were ended in his mouth, the soothsayers were burned up, and consumed, and become ashes. Then this blessed and holy worker of miracles, the man who preached like the APOSTLES, the man who bore testimony and was the companion of the martyrs, our father ABBÂ TAKLA HÂYMÂNÔT, sang psalms in the midst of the blazing fire, and he sang twelve psalms of David, and then went forth from the fire without the smell thereof being upon him. And when MATALÔMÊ saw him, he believed, together with his hosts, and he commanded them to dance about and to cry out, "The "staff[2] hath conquered, and the soothsayers have been vanquished." Then MATALÔMÊ said unto our father [Page 13], "Baptize me in [the Name of] "thy God," and he baptized him in the Name of our LORD JESUS CHRIST; and he built many churches, and he made all the people of DÂMÔT to believe by the sweetness of his doctrine. May his prayer and blessing be with us all! Amen.

And it came to pass that, whilst our father was living during the days of fasting in the desert which is called ZĔBÂ FATAN, our LORD JESUS CHRIST came unto him in the glory of His kingdom, which is meet for His adorable PERSON, and He said unto him, "Peace be unto thee, O "My beloved, henceforward thy name shall be TAKLA HÂYMÂNÔT; behold,

[1] Psalm lxviii. 1.

[2] Probably in allusion to the materials of which the fire was made.

"I have named thee with a new name, even as I have named ABRAHAM "My friend, and I will make thee to be a father unto many, and as thou "hast fasted for My NAME's sake, so will I reward thee abundantly for "My NAME's sake in My kingdom. And now, depart thou to other cities, "and preach unto them in My Name, and I will be with thee continually." Then the holy man said unto Him, "O my GOD, be Thou with me in "every place whithersoever I go;" and our LORD answered and said unto him, "My peace be with thee," and having said this unto him, the LORD went up [from him] with glory.

Then this holy man went to the country of SHÊWÂ, and strengthened the men of KATÂTÂ with his doctrine, and after a few days he returned again to the land of DÂMÔT; and as he was journeying along he went up the mountain which is called WÎFÂT, and he found [there] an altar of the gods, and he rooted up the altar, and slew a serpent, and he made the men of the city to believe in the NAME of our LORD.

Then he departed from that place, and came to the land of ṢĔGÂGÂ, and rooted up therein the place where divination was practised; and he departed from that place and came again to the country of DÂMÔT, and he found the people thereof firm [in the faith], even as he had taught them, and he tarried with them for a few days, teaching them and working many miracles. After this he returned to the country of SHÊWÂ, and dwelt there, teaching them. May his prayer and the deliverance of the power of his teaching be with us! Amen. And our father once again meditated taking the yoke of the monastic life upon him, and he departed to the country of ʾANGÔT, and he arrived at LAKE ḤAYḲ, near the Monastery of SAINT STEPHEN the Proto-martyr. And he found our father SAINT ÎYASÛS MÔʾA, and he held converse with him about the ascetic life, and the Saint said unto him, "Dwell here a little, O my son." Then our father ÎYASÛS MÔʾA put on him the garb of the ascetic life, and he dwelt with him and ministered unto him for nine years; then, having been blessed

by his master, our father ABBÂ ÎYASÛS MÔʿA, he set out for the country of TĔGRÂY, and he arrived at the Monastery of DÂMMÔ, the Monastery of ABBÂ ʾARAGÂWÎ, and he received there the hood and garb of the Monastery of DÂMMÔ. And in the country of TĔGRÂY he turned many to the monastic life, and he built monasteries wherein they offered up the reasonable OFFERING of the LAMB, and until this day they are called after his name, for he was the father of all the victorious monks who have made their names to be renowned throughout ETHIOPIA [Page 14]. As it is said in the Psalm, "He hath spread abroad his branches unto the "sea, and his roots unto the streams of water,"[1] even so did our father ABBÂ TAKLA HÂYMÂNÔT his branches from sea to sea, and his fruits were like unto the cedars of LEBANON;[2] for our father TAKLA HÂYMÂNÔT was born of a noble house, and he begot noble children who were as numerous as the stars of heaven, whose light was as that of the sun, and whose purity was as that of the pearl, from the border of the land of DÂMÔT and SHÊWÂ even unto that of the land of TĔGRÂY. And his children were filled and nourished from the table of their father TAKLA HÂYMÂNÔT with the flour of wheat, that is to say, with doctrine old and new. May his prayer and his supplication deliver us from the death of sin and error! Amen.

After this our father dwelt in the land of TĔGRÂY, and by the command of God he returned to the country of SHÊWÂ; and as he was on his way thither he came to LAKE ḤAYḲ, to the place where was his teacher ABBÂ ÎYASÛS MÔʾA. And it came to pass that when they had met, our father ÎYASÛS MÔʾA said unto him, "O my son, what is this which "is on thy head, and which is on thy neck? Where didst thou find [them]?" And he told him how he was perfect in the laws of the monastic life, and how he had adopted the rule according to the Monastery of DÂMMÔ; and

[1] Psalm lxxx. 11. [2] Psalm xcii. 12.

he also told him how he had begotten monks in the country of TĔGRÂY. Then ABBÂ ÎYASÛS MÔ'A said unto him, "Explain to me what this rule "is, so that I may see if it be good." And our father TAKLA HÂYMÂNÔT said unto him, "O ABBÂ, how is it possible for me to give thee this, seeing "that thou art my father?" Then ABBÂ ÎYASÛS MÔ'A said unto him, "Thou art my son, but in this thing be thou to me a father;" and as he urged him, ABBÂ TAKLA HÂYMÂNÔT gave unto his father ABBÂ ÎYASÛS MÔ'A the cowl and the garb, and thus they made agreement together. May their prayer be with us! Amen.

And after a few days our father ÎYASÛS MÔ'A said unto him, "Depart "to the country of SHÊWÂ, for it is the command of GOD that thou "must go there;" and when he heard this he agreed to do so with humility. So he departed and came to the country of WAYLAḲÂ, and from there he passed over to MÛGAR, and he went up into a mighty mountain which was called KUÂ'ÂT, where there was an altar of devils, and Satan used to appear there; and he dwelt there for a few days and fasted and prayed. And immediately Satan observed the praying of this holy man, and how it was about to drive him away, he departed and fled, saying, "Woe be "to me! Alas! Whither shall I go from this man?" And when our father heard him, he cursed him so that he might never return to that place. And our father TAKLA HÂYMÂNÔT rose up and went to ZĔMÂ, and he heard of a certain man there who was a magician, and he enquired of him concerning his [method of] work; and the magician [Page 15] told him how he performed it. And having heard him, our father commanded them to give him some food which was prohibited, and he ate it immediately; and our father marvelled. Then the magician said unto our father, "Hearken "unto what I shall say unto thee. One day the being whom I worship "said unto me, I am going to GUAZÂM, for there is coming a man whose "form shall be thus, and whose apparel shall be thus, and he shall take "thee from me." And when our father TAKLA HÂYMÂNÔT heard him,

he glorified God, and baptized the magician, and he taught him the law of our LORD JESUS CHRIST. May his prayer be with us! Amen.

And he departed from this place to GERÂRYÂ, and he came to a man who was the governor as he was sitting in council; and when the governor saw him, he said, "What similitude is this?" Then some of them said, "This is a man," but others said, "It is not," and others said, "This "must be he of whose report we have heard in ZĔMÂ and in MÛGÂR." Then straightway, by the command of GOD, the governor rose up and embraced our father, who blessed him, for he knew in his spirit that he was to be a son to him. And the governor asked our father to come into his house, and he tarried there for that night, and spake to him of righteousness; and the governor hearkened to his words with joy, and he entreated him to dwell with him, and the governor became perfect in the faith of Christ. And one day he told our father that there was there a certain man who worked enchantments, and who dwelt under a tree and lived by a great rock. Then our father rose up, and as soon as he had come there, he cried out, saying, "In the NAME of the FATHER, and the SON, and the "HOLY SPIRIT, One GOD!" And as soon as the man of error heard these words, the diviner forsook his habitation and fled. And we saw the habitation of this man when it was despoiled of the object of iron and brass from which he was wont to eat and to drink; and of the vessels of iron they made the hooks by which the altar canopy was suspended when the church was built.

Then the governor took our father TAKLA HÂYMÂNÔT to a great rock, and he dwelt therein by himself with fasting and with prayer; and the governor used to visit him, for he had been begotten by him in the faith, and our father called his name ZAMÎKÂÊL. And one day ZAMÎKÂÊL told our father that there was a magician in ZĔMÂ, and our father rose up and departed thither, and when the magician knew of his coming, he forsook his wife and fled; and our father took her, and made her a

believer in the NAME of CHRIST, and she became a believer. And again the governor took him into a mountain where was a cedar tree which could be seen a long way off, and the people who lived there used to worship it; and the governor, having come to cut it down, commanded his soldiers, and they cut it down. And whilst they were cutting it down, more than three hundred serpents came out of it, and they killed the people who were there; and after them there came out a mighty serpent, which was of a golden colour, and which had two awful horns, [Page 16] and was exceedingly terrible, and when those who were there saw it they took to flight. Then our father said unto them, "My children, be not "afraid, and be not of little faith;" and after our father TAKLA HÂYMÂNÔT had said these things, he did not take up a sword, or a spear, or a staff wherewith to smite it to death, or a stone wherewith to crush it, but he turned towards the monster, and made the sign of the CROSS over it in the NAME of JESUS CHRIST, and it became like a fish which hath been cast up by the waters, and they laid it in the sun, so feeble was its strength. And a certain God-fearing woman took up a staff, and beat upon its head therewith, and it died straightway. Blessed be God Who wrought the miracle by the hand of His saints. Then the peoples believed in our LORD, and our father confirmed their hearts in the faith, and he built them a church out of the wood of that tree in the name of MICHAEL. May his prayer and blessing be with us! Amen.

And one day the people were gathered together in the church, and our father came to burn incense therein, and whilst the offering to be burned was in his hand, Satan came in the form of a fire, and he began to fight with him, and he took the form in his eyes of one who was about to thrust an arrow into him and to crush him with a stone. Now our father TAKLA HÂYMÂNÔT was not in any way disturbed by this thing, but his prayer, which was like unto the smoke of his incense, went up before the MOST HIGH, and straightway Satan was put to shame, and he

was vanquished, and was scattered in the form of smoke. And when this man, our father, the new apostle, the preacher of repentance like John, the beloved one of Jesus, the follower of the doctrine of Peter, the sweet of tongue like PAUL, who had renounced the pleasure of this world, and was arrayed in the purity of the angels, and was sealed with the Holy Spirit, when, I say, this man our father TAKLA HÂYMÂNÔT wished to depart, he gathered together those who believed, and exhorted them with the word of God to be strong in the right faith. And once again the governor told him of the existence of an altar of devils, and our holy father said unto him, "O my son, bring me thither;" and the governor said, "I will "do so." And when, by the will of God, he came [there], he found the people worshipping stocks and stones, and having overthrown the altar, he taught them the faith of the TRINITY; then he departed from that place, and many men set him off upon his way, and the governor accompanied him and set him on his way in peace.

And as he was going on his way, a certain blind man heard the noise of the people, and he asked those who were leading him, "Is it the "governor of this country, or of another?" And they said unto him, "It "is not the governor of this country, for he is a fearer of GOD." Now whilst they were talking to him, our father TAKLA HÂYMÂNÔT arrived, and straightway that blind man worshipped him, [Page 17] and said unto him, "Heal me by thy prayer." And when the holy man heard him, he had compassion upon him, and he said unto him, "For how many days "hast thou not had thy sight?" And the blind man said unto him, "It is "five and twenty years since I have seen the sun." Then our father said unto him, "Dost thou believe in God?" And the blind man said unto him, "Yea, I believe." And the aged man said, "Speak, so that I may "hear from thee [what thy faith is]." And the blind man said, "I believe "in one LORD GOD, the Sustainer of the whole world." Thereupon our father prayed to his God, saying, "As Thou hast given the light to this

"blind man, so let there be born to me the gift of light, for Thou art the "Merciful One, O Lord, and to Thee be glory for ever;" and having said these words unto him, he made over him the sign of the HOLY CROSS in the NAME of our LORD JESUS CHRIST, and the blind man received his sight straightway. And those who were there believed in our LORD, and our father baptized them in the NAME of the FATHER, SON, and HOLY GHOST, One GOD, and he remained with them a few days teaching them the religion of faith. May his prayer and the sweet words of his doctrine be with us! Amen. And once again as our holy father was going forth, a multitude of men followed him, and the governor also went with them; and our father said unto him, "Get thee back to thy habitation," but the governor refused, saying unto him, "I will not leave thee alone." Then our father said unto him, "O my son, it is not right for thee to dwell with "me; go to thy house as I tell thee;" and the governor said unto him, "Thy will be done, O my father, but bless thou me." And our father blessed him and his son, and he said unto him, "May He in Whom thou "hast believed make thee a chosen vessel;" so the governor departed even as our father had said to him.

And our father TAKLA HÂYMÂNÔT asked the people of the city if there was [near] a desert wherein no man lived, and they said unto him, "There is a desert [here] the like of which existeth not;" and he said unto them, "Blessed be GOD! I beseech you to shew it unto me." And they went with him, and immediately he saw that desert he loved it, and he found [therein] exceedingly good caves and hollows, but water was a long way off. And his disciples said unto him, "The place is good, but water "is a long way off." Then our father said unto his sons, "Trouble not ye "yourselves concerning the water, for the GOD Whom we serve is able "to give it unto us." And our father TAKLA HÂYMÂNÔT prayed, saying, "O my GOD, the LORD of Lords, and KING of kings, Who didst hearken "unto the prayer of SAMSON when he was thirsty, and didst give him to

"drink out of the jaw-bone of an ass, and to Thy people ISRAEL also when "Thou didst make to spring up twelve wells for the Twelve Tribes of "JACOB Thy holy one and didst make the people to drink therefrom, "grant Thou at this present a little water to Thy servants who serve Thee, "for Thou art our GOD." And whilst he was saying these words, he heard a voice above his head [Page 18] which said, "Thy prayer hath "been heard, O servant of GOD, pronounce a blessing before the rock "which is before thy face, and the water shall gush forth." Then straightway he made the sign of the blessed CROSS [over the rock], pronouncing as he did so the NAME of CHRIST, and the rock was split asunder immediately, and there flowed forth therefrom water which was exceedingly clear and sweet. And this man whose name was sweet, TAKLA HÂYMÂNÔT, gave praise unto God, and his disciples rejoiced with him; and he remained there fasting for five days at a time, but on the Sabbath day and on the first day of the week he used to eat of the wild fruit which he found on the trees and of the herbs which grew wild in the desert.

And when Satan saw the life of labour which he lived patiently, he cried out from the top of the hill above the place where the abode of the old man was, saying, "Come forth from my habitation, and if thou dost "refuse to do so I will roll down upon thee a mighty stone, and I will kill "thee with thy sons." Now when our father heard this, he was in no wise afraid of the threatenings of the Enemy, for he was clothed with the HOLY GHOST, but his disciples were afraid, and they said unto him, "O father, "let us depart from this place, so that this Deceiver may not wage war "against us." And the old man said unto them, "This creature possesseth "no strength whatsoever, for dominion and strength belong unto our "God. Have ye never heard that which the Prophet of GOD saith, 'He "'shall give me light and He shall deliver me; what then can make me "'to be afraid? GOD is the confidence of my life, what then can terrify

"'me? Mine enemies are exhausted and have fallen, and even though a "'whole company make war upon me my heart shall not make me to be "'afraid, for I have put my trust in Him'."[1] Thus he exhorted them with many passages from the Scriptures, and made their hearts to be strong in our LORD JESUS CHRIST. Then he closed the door of his cell, and entreated his GOD with vows, and with fasting, and with much prayer that He would enable him to put to shame the Adversary.

And whilst he was living under these vows, he heard a voice which said, "O My beloved, to-morrow, at the season of the third hour, that "Evil One, the Enemy of righteousness shall come unto thee in the form "of a young man;" and on the morrow, at the time of which the voice had told him, the Evil One came, and when he had arrived at the threshold of the door he said, according to the custom of the monks, "'AWĔ-"GLÔSÔN 'AWĔGSÔN,"[2] twice. And our father having made the sign of the CROSS before his face, said unto him, "Who art thou?" And this spirit of falsehood said unto him, "I am the judge of all cities." And the old man said unto him, "What wantest thou in this desert?" Then Satan said unto him, "I am a judge, but those over whom I have rule have de-"parted, and I am left alone, and I have therefore come to this desert, "being ashamed to dwell in the city by myself, lest those who were subject "unto me make a mock of me." Then our holy father, who was well acquainted with his guile, said, "How is it possible for thee to dwell in this "desert seeing that there is nothing for thee to eat therein? We who live "here subsist on wild fruits, but thou art not able to bear [Page 19] the "fast of the desert with the monks." And Satan, who was in the form of a young man, said unto him, "I am trained in all this matter, and am "accustomed both to be filled with food and to do without it; therefore "have no anxiety on my account. Come now, let us depart together, and

[1] Psalm xxvii. 1—3.

[2] አውግሎሶን ፡ አውግሶን ፡

"I will shew thee a place which is remote from men, and which con-
"taineth many trees, and caves and hollows in the ground; the country is
"spacious and suitable for crops, and the water is plentiful and is well
"adapted for watering them. And I will be under thine authority, and I
"will bear thy government, for I am a young man."

And whilst Satan was conversing with him in this wise, our father went into his cell to pray, and he began to say, "O Lord, have regard "unto my help, O LORD, make haste to help me;"[1] and he prayed this prayer even to the end thereof. Then straightway the father of lies became enraged by the might of the power of the prayer of the man of GOD, and he was filled with the mad desire to choke our father, and he opened his mouth, and there came forth from his throat as it were flames of fire which terrified [those who saw them]. And straightway the help of our God had regard unto the holy old man, and as soon as he had made the sign of the honourable Cross, and had called upon the Name of Christ, Satan was immediately scattered, even as is chaff before the face of the wind. Then our father heard the impotent creature weeping and saying, "Behold, "woe is me, for this man hath entreated me grievously. Formerly when "I was dwelling in the tree this man came to me, and, calling upon the "Name of his God, drove me out therefrom; next he carried off out of my "hand those who used to worship me. Then he ordered them to cut "down the tree wherein I was wont to dwell, and having been vanquished "I departed, being greatly grieved because he had made me to forsake "my habitation. And having found other peoples who were yoked to me "with all my law, whom I loved, and whilst I was rejoicing with my "children, this old man mine enemy came, and as soon as I saw him I "was moved, and especially so when he pronounced the Name of his "God, of Whom I am afraid, and I am unable to bear it, and I fled from

[1] Psalm xxii. 19.

"the place, for I was falling down and rising up again because of the terror "which was caused to me through the pronouncing of the NAME. And, "moreover, when I had come into my habitation, he took away my seat "from me, and he made my house to be a dwelling for the NAME of his "GOD, and he carried off as spoil that which was mine by making the "sign of the Cross with the cross which is in his hand, and He Whom he "serveth bringeth power nigh [to him]. Then I found him in this place, "and when I wished to terrify him, he pronounced the NAME of CHRIST, "and straightway my heart was poured out like water, and the sign which "he made with his hand drove me away, and I became too feeble to kill "the old man. And [now] I will go that I may find a resting-place for "my fatigue."

And our father the holy man TAKLA HÂYMÂNÔT rejoiced in hearing of the discomfiture of Satan, and he glorified GOD; and he called unto his disciples and told them how he had witnessed the overthrow of Satan, and how he had heard him lamenting because he had been overthrown. And when his sons heard this, [Page 20] they rejoiced exceedingly, and they glorified God, saying, "Blessed be GOD our LORD Who hath de- "livered us out of the hand of our enemy! To Him be praise for ever and "ever! Amen."

And after this our father continued with his sons in fasting and prayer, and in the service of his GOD. Now three panthers used to come and lie down at his feet, and they used to prowl about in the desert and hunt for other wild animals for food, and having caught them they would take them and bring them to our father, the prophet of the MOST HIGH, ABBÂ TAKLA HÂYMÂNÔT, and lay them down at his feet. And when the three panthers were eating together, and two of them would steal away the food of the third, our father would take the meat out of the mouths of the two stronger animals and give it to the panther which his companions had overcome. And when his disciples saw this, they marvelled, and they said unto him,

"Father, we are afraid of these panthers;" and the blessed man said unto them, "If we keep the commandments of God we shall be able to keep "them in awe [of us], and they will become as gentle as lambs before "the servants of CHRIST; but if we are the servants of sin, we shall be "afraid of them, and shall tremble at the hearing of the sound of them." And when his disciples heard these things, they marvelled, and they glorified God; may His prayer and blessing be with us! Amen.

And again, on a certain day, the disciples of our father told him that a certain nun was sick, and he enquired of them the causes of her illness; and they said unto him, "Whensoever she goeth to draw water she cometh "back ill, but we do not know what hath happened to her." Then the blessed man our father, the worker of wonders, said unto them, "Bring "ye her here to me," and they brought her to him, and the holy man of God saw straightway that her heart had lost its power, and he commanded those who had brought her to him to leave her there. And immediately he began to say a psalm of DAVID, and after that the GOSPEL [for the day], and he made the sign of the HOLY CROSS over [some] water, saying, "In the NAME of the FATHER, and of the SON, and of the HOLY "GHOST," and he ordered them to baptize her therein. And when they had baptized her, the being who had made her ill appeared trembling, and our father said unto him, "Whence comest thou? What is thy work "that thou [thus] makest to be ill the handmaiden of CHRIST?" And he who had caused her to be ill said unto our father, "Master, I cannot "describe it, for my strength hath left me, but thy holiness will make me "to declare it; hearken unto me, O master. The place where I lived was "near the water, and wheresoever there was a sick person, and when I "saw thy daughter drawing water, I seized her immediately, and I imagined "that I should have dominion over her. And when thou didst make the "sign of the CROSS over her, and didst call upon the NAME of CHRIST, "the might of His NAME oppressed me, and separated me from her, and

"it made me to melt like wax, and I lost my senses, and I became one "who trembled, even as thou seest me [Page 21] as I stand before thee, "and I am fettered by the chain of thy prayer." And our father said unto him, "Depart thou to thy habitation, and do not cause illness to come "upon the servants of CHRIST;" and the young man said unto him, "O "my lord, whither can I go when I have left thee, O thou who bringest "to nought the strength of the mighty? Nay, let me take refuge in thy "holiness so that I may become a minister and servant of thine." And as soon as our father heard his words he knew that he spake through the Holy Ghost, and he made over him the sign of the CROSS three times, whereupon his madness was restrained, and trembling left him, and straightway he baptized him in the NAME of the FATHER, and the SON, and the HOLY SPIRIT. Then immediately afterwards his face shone and was joyful, and he sealed him with the oil of faith, and called his name ZAḤARAYÔ KRĔSTÔS; and after a few days he made him a monk, and the man pleased GOD, and he continued to minister unto the brethren who were monks in the commandment of his teacher, until he died and entered into everlasting life by the power of this blessed and chosen man, our father TAKLA HÂYMÂNÔT, the worker of miracles. May the blessing of his prayer be with us! Amen.

And it came to pass that, when the men who dwelt in the cities which were afar off heard the rumour of him, they came to our father TAKLA HÂYMÂNÔT and received the yoke of the monastic life from his hand, and they dwelt with our father the holy man, and they bound themselves to their GOD with a good heart, in fasting and in prayer with great zeal. Now when our father ABBÂ TAKLA HÂYMÂNÔT saw that there gathered together to him many of those who served God, he made for them a monastery where they were in the desert, and he built a church in the name of our LADY MARY. Then the brethren said unto their father, "O "father, behold thou seest that [thy] sons have become many through thy

"holy prayer, and that the produce of the trees which are in the desert "diminisheth, and that it is insufficient for the food of the brethren, therefore "we desire to cultivate the ground." And their father the old man said unto them, "It is good, O my children, but let it be in the fear of God;" and having obtained authority from their holy father they began to sow seed, but they employed neither oxen nor any other cattle, and they toiled with their own hands, for there was none who murmured among them, for they all agreed together in the fellowship of the HOLY SPIRIT, and they chose one man from among themselves, and appointed him to minister unto the business of the monastery. May their prayer be with us! Amen.

And again hearken, O fathers, and brethren, and monks, there were women who dwelt together with the monks, and they went out to work together with the men in the fields, and they came back [with them]; and they were not separated from each other at the table, for men and women sat down to eat in one company. And moreover, a man and a woman would sleep together in one bed, [Page 22] even as a child [sleepeth] with his mother, and when they rose up to pray [during the night], if the man rose up first he would call the woman to prayer, and similarly the woman would call the man to prayer [if she rose first]; for they had no thought concerning what was in the earth, and they thought nothing but heavenly thoughts, for Satan was bound by the might of the prayer of our father, the blessed man, whose counsel was good, MÂR TAKLA HÂYMÂNÔT. And the arm of their father, who was renowned for his works, the doer of wonderful things, protected them in purity. May his prayer and blessing be with us! Amen.

And it came to pass that whilst they were [living] the life of angels there came unto our father the holy old man the Angel of GOD, and he said unto him, "Choose out from among thy sons twelve men who shall instruct souls, and send them one by one into twelve great cities, so that they may preach to the [people thereof], and may make them to believe

"in the NAME of the TRINITY, for there are many who have no knowledge "of the NAME of the LORD;" and when the old man heard the words of the angel, he said, "Let God's will be done." Then our father chose out twelve men of learning and understanding, and sent them to twelve cities, and said unto them, "My children, God hath chosen you to teach His "NAME to those people who know Him not, and when ye have come to "the cities whereto the HOLY SPIRIT hath sent you, cast forth the net of "the Gospel into the sea of the world, and teach them the law of faith, "and pilot them into the port of salvation; and now, O my children, depart, "and the God of peace be with you! Amen." And having received the blessing of the righteous and blessed man, our father ABBÂ TAKLA HÂYMÂNÔT, they departed each on his own way. May their blessing and prayer come to us! Amen.

And again it came to pass on a certain day that the steward of the monastery sent a brother to another place, and as he was going along the road he found there a woman whose heart was sorrowful, and she had a child at her breast. And he said unto her, "Wherefore do I see "thee sad?" And she said unto him, "Yea, I am sad." Then the brother said unto her, "What hath happened to thee?" And the woman said unto him, "I am unfortunate of days. Formerly I was a barren woman, "but after a long period of waiting and delay, the compassion of God "visited me, and I got this child, which is now in my bosom, now this "happened two years ago, but he is deaf and dumb, and for this reason "I am sorrowful." Then the monk said unto her, "Wait thou here until "the day whereon I shall return, so that I may take thee to my teacher, "and may God give healing to thy son by the prayer of my father;" and having said these words he departed on his way. And when that monk returned, he found the woman there with her child, and straightway she departed with him. And when they had arrived at the monastery, the monk left the woman outside, and he went alone and came unto the old

man, and bowed down before him, and embraced his hands, [Page 23] and his feet; and our father said unto him, "Art thou well, O my son?" And he said, "Through thy prayer I am well, O father. Now whilst I "was journeying on my way, I found a woman who was weeping, and "she was carrying a child at her breast, and having enquired of her she "told me what had befallen her in the matter of her child; and I have "brought her unto thee that mayest heal her child for her, and she is now "at the gates of the monastery." Then our father, the blessed man, the worker of miracles, said unto him, "Go and call her," and the monk brought her to the court of the abode of our father, and he said unto her, "Stand "thou here, for it is the habitation of my father." And the old man said unto that brother, "Go and take the child from her, and give him to me;" and the monk did as his master had told him. Then our father TAKLA HÂYMÂNÔT, who was adorned with holiness, having prayed to his GOD took some water over which he had prayed, and sprinkled it in the face of the child, and his mouth was opened immediately. And our father said unto him, "Art thou well, O child?" and the child said in a hesitating manner, "I saw a man of foul appearance who came toward my head, "and he took hold of my head, and straightway I found it difficult to speak, "and I became dumb. And as we were coming along, when [the monk] "made us to come to the gates of the monastery, I heard that man saying, "'Is not this the monastery of the monk who put me to shame, and who "'drove me forth from the cities and from the deserts? I will not come "'to him and so he shall not be able to brand me with the mark of his "'hand';" and having said these words he departed. Now when our father had heard the child speak thus, he ascribed glory to his God. And the sickness left the child, and he recovered from his dumbness, and the holy man sent him and his mother away that they might go to their home in peace. May the prayer and blessing of this our father ABBÂ TAKLA HÂYMÂNÔT be with all those who have heard [these things]! Amen. And Amen.

CCCCC

And whilst our father was in his habitation on that day, there came unto him a voice from heaven which said, "Peace be unto thee, O man "of GOD! There shall come unto thee a certain man, who belongeth to "noble folk, and whose name is ʾABÊL, the son of ZÊB DAKHÂR, and he "is the descendant of a great tribe. And thou shalt receive him with "righteousness because he is a man chosen by God." And a few days afterwards ʾABÊL came to our father ABBÂ TAKLA HÂYMÂNÔT, and the monks found him sitting at the gates of the monastery, and they embraced him, and enquired of him concerning his coming, and he said unto them, "Tell ye our father concerning me" (*i. e.*, concerning my arrival). And when the brethren had departed they told our father ABBÂ TAKLA HÂYMÂNÔT, who said unto them, "Bring ye him hither to me," for he knew by the HOLY SPIRIT that it was the man on account of whom the HOLY SPIRIT had made His appearance to him. And ʾABÊL came to the place where our father was, and he bowed low and embraced his hands and his feet, and our father ABBÂ TAKLA HÂYMÂNÔT asked ʾABÊL concerning his coming, [Page 24] and ʾABÊL told him all his mind, and how he had come [to enquire] concerning the monastic life. And our father answered, "How canst thou bear the yoke of the self-denial of the monastic life? For "thou art a nobleman, and canst thou reject the world and the golden mark "of thy rank which is on thy neck? Canst thou cast aside thy costly "apparel and array thyself in garments of rags, or even ox-skin?" And the nobleman said unto him, "Thy prayer will enable me to do all this;" and when the holy man heard that his words were good he allowed him to mingle with and to live among the brethren, and after a few days he made him a monk, and on the same day he took the garb of holiness. And when he had come to his habitation, he said unto his companion, "Perform an act of love on my account, O my brother, and do not force "me to eat this night;" and his companion said unto him, "Do according "to thy desire." And on the second day he acted in like manner, and on

the third day also he refused to eat. Then the brethren went and told our father TAKLA HÂYMÂNÔT, and our father called ʾABÊL his son, and said unto him, "O my son, make thou thyself like unto thy brethren in "every respect, and give up thine abstinence, and partake of food with "the brethren at eventide;" and ʾABÊL said unto him, "Good, O father, "nevertheless from this time forward my food shall be that which the "desert beareth, for I have sworn that I will not taste food [which hath "been prepared by hand]." Now our father knew that it was through the Holy Spirit that he had set aside his counsel. And ʾABÊL dwelt at the feet of his teacher leading a life of the sternest and most strenuous contending, and after a time he said to his teacher, "O Abbâ, I would "depart into the desert;" and his teacher said unto him, "Depart then, O "my son," and he blessed him and sent him away according to his desire. So ʾABÊL departed, and he strove by means of fasting, and prayer, and wanderings over the deserts until he was fit to hear the sounds of the angels of heaven, and until he was able to shed tears during his prayers. Now he never tasted food which had been prepared by hand from the time when he received the garb of the angels. And after he had fought a long and strenuous fight this blessed man ʾABÊL departed from this world, and entered into the kingdom of heaven. May his prayer make us to arrive there! Amen.

Then our father TAKLA HÂYMÂNÔT gathered together all his sons, and he began to lay down rules for their life, and he said unto them, "O "my sons, it is not through being called "monk" that a man will enter into "the kingdom of heaven, but by the rejection of the world. O my children, "desire ye not eagerly meat and raiment, but before everything seek "ye the righteousness and the kingdom of CHRIST, and all these things "shall be added unto you. O my children, observe ye fasting and prayer, "and eat ye nothing wherefrom blood goeth, and especially have ye "love each towards the other; keep ye these things as a deposit which

"hath been committed to you." And on that day he exhorted them, with many [words] from the Scriptures, to keep their souls from the lust of the world. And his sons said unto him, "O our father, let thy prayer "aid us to keep pure and to do that which is good;" then he blessed them, and gave unto them the salutation [Page 25] of peace. May his prayer and blessing be with us! Amen.

And after he had preached and had made many cities to believe, he delivered the souls of men, even whilst they inflicted punishment upon him like a martyr, for by reason of his preaching they considered him to be an Apostle. And when his strength had been worn out through excessive preaching, he undertook a work of great severity, and he went into his cell, and blocked up the door thereof with a stone, and he stood there for seven years, until his legs swelled by reason of the torture of the pain of standing up, and at length one foot came away and was separated from his body.

And whilst he was in this state, our LORD JESUS CHRIST came to him in great glory, and said unto him, "Peace be unto thee, O My chosen "one TAKLA HÂYMÂNÔT, fear thou not, for I will be with thee in thy weak- "ness in this place wherein, for My sake, thou hast stood upright until thy "foot hath become separated from thy body, and in the heavens I will give "unto thee that which the eye hath not seen nor the ear heard. Whosoever "shall build a shrine for thee, or shall celebrate thy commemoration, "whether it be in much or in little, or who shall call his son by thy name, "or shall invoke thee, or shall write down an account of thy labour and "fatigue, or shall receive thee for My sake with a pure heart, I will grant "to thee that [those who do these things] shall be children in My kingdom. "And since thou didst not taste water for four years because of [thy] "love for Me, I will give to drink freely from the fountain of life in the "kingdom of heaven all those who have loved thee and who have believed "in thy prayer." And when He had said these things unto him, our Lord

gave him the salutation of peace and went up into heaven with great glory. Then because of [his] exhaustion there was no sound whatsoever in him, for his body was dried up like the grass of summer. Now when his children were unable [to hear] the voice of their father the old man, they spake unto him through the window, and they wept; but when our father heard the voice of his children, he answered them with a weary voice. Then, as soon as they heard his voice, they said unto him, "O Abbâ, "when we could not hear any sound coming from thee as in times past, "we came here." And the old man called one of them and commanded him to come in, and when he had opened the door he went in, and when that brother looked at him, and saw that one of his feet was not on him he wept with a bitter weeping. Now the old man had dried and shrivelled up in the place where he stood, and there was on him no trace of flesh whatsoever, and as for his various members it was impossible to say where they were, for they had withered and dried up into the bones. Then straightway the holy man commanded his son to take up the foot which had become separated from him, and to go to his brethren therewith—now the name of this brother was ʾELSÂʿA, who was held worthy to be the heir of the throne after our father,—and having taken up the foot of his father which had been separated [from his body], he went to his brethren and gave it unto them. Now when the brethren and monks saw [this], their hearts were troubled, and they wept, and they all saluted it; and they brought a cloth, and they wrapped it up therein, [Page 26] and they placed it in a marble coffer, and set it in a beautiful place to rest. May his prayer and blessing be with his son, our father TAKLA ÎYÂSÛ, and with all [our] hearers! Amen.

And it came to pass that when the departure of the soul of our father, our holy and blessed ABBÂ TAKLA HÂYMÂNÔT, from his body drew nigh, our LORD JESUS CHRIST came unto him a second time in great glory, and spake unto him, and gave him the salutation of peace, and our

father bowed down before Him. Then our REDEEMER said unto him, "O My chosen one, I have come to take thee up with Me into My holy "city, for which thou hast toiled, and I will perform for thee any desire "whatsoever for which thy heart craveth." And he said unto Him, "O "GOD, my Father, if I have found grace before Thee, do Thou bless my "children;" and the REDEEMER said unto him, "With My blessing, where- "with the Twelve Sons of Jacob were blessed, blessed shall they be, and "no adversary shall gain the mastery over them. And the names of each "and all of them shall be heard in all cities, and they shall pervade all "the regions of the world like the flower of the desert." And in addition to all these things He made a covenant with His servant at great length. Then straightway our father, the honourable old man, wept, and as He made himself to rest above his head our Lord said unto him, "What hath "happened to thee, O My beloved?" And our father, the holy man, said unto Him, "I am afraid of the time of the departure of my soul from its "body." Then our Lord, to Whom be glory, said unto him, "Fear thou "not, for I will be with thee. And I will send My ANGELS, and My PRO- "PHETS, and My APOSTLES, and all My SAINTS, to come to meet thee. "And I, and My FATHER, the Merciful, and My HOLY SPIRIT will rejoice "in thy coming to Us with great honour." And after our LORD had said these things unto him, He went up into heaven in great glory.

And it came to pass that when he was nigh unto death, our father gathered together all the brethren, and he exhorted them concerning the salvation of their souls, and especially admonished them to love their companions as themselves. And his children said unto our father, "Loose "everything which thou hast fettered by the word (*or,* voice);" and our father said, "Let everything which hath been fettered by my word (*or,* "voice) be unloosed." Then straightway, by reason of these words, all the wild beasts and serpents which had remained bound by the mouth of the holy man were loosed, and they were sent away to lay waste the fields,

and trees, and plants, which were cultivated by the brethren. Now the quantity of broad beans which were destroyed in the tillage of the brethren alone amounted to three hundred bushels, which had been planted. And those who cultivated the fields and plants of the brethren and monks made loud lamentation, and then they told our father everything, and how the wild beasts had ravaged their grounds. [Page 27] Then our father said unto them, "Go ye, and call them in my voice (*or*, with my word)," and they did as he had commanded them, and they called them in his voice, and all the wild beasts which had laid waste the fields came to our father as he had commanded them, and he said unto them, "Why do ye invade "the tilled lands of the saints? ye shall not depart from your custom;" and when our father the holy man had said these words unto them, he sent them away into their desert, and from that same day they remained there, even as he had commanded them. And again our father said unto them, "Ye shall not oppress those animals, for they dwelt in this desert long before "we did, and ye shall not exterminate them; but have ye no anxiety, O "my children, for they shall not damage the results of your labours." In this wise did our father exhort his children.

And when they heard his wonderful [words] they marvelled that the power of death and life had been given to the tongue of our father TAKLA HÂYMÂNÔT, even as it had been given to MOSES. Hearken ye, moreover, O our fathers, for he was a prophet, like the prophets, who knew everything which was going to take place; and he was a preacher of the NAME of the TRINITY among the wicked like the APOSTLES; and he was the bearer of toil like the MARTYRS; and he completed the labour of his contending like our Fathers ANTHONY, and MACARIUS, the stars. And this man our father TAKLA HÂYMÂNÔT was like ABRAHAM the son of TÂRÂ, the friend of GOD, whose name was formerly ABRÂM, and to whom, when GOD loved him, He gave the name of ABRAHAM, for our father's name by which he was formerly known to his father and mother was FESHḤÂ

ṢĔYÔN, and the priest also called him ZARA YÔḤANNES. And our LORD said unto him with His holy mouth, "Henceforward thy name shall not be "ZARA YÔḤANNES, but TAKLA HÂYMÂNÔT;" this was the new name which our LORD JESUS CHRIST gave to the blessed and chosen man TAKLA HÂYMÂNÔT. Glory be unto our GOD Who giveth honour unto those who love Him for ever and ever! Amen.

And now let us return to our former subject of discourse. And it came to pass that when he was worn out through the toil of his strenuous strife, he gathered together the brethren, and he gave unto them ʾELSÂʾA (ELIJAH) that he might be unto them a father in place of himself, and they all consented to the words of their father. Then having become exhausted he held his peace, and he emitted a beautiful odour, and as the brethren were all standing round him, his body expanded, and he delivered up his soul into the hand of his Creator in peace. Then straightway his soul ascended into heaven with great honour and glory, and the PROPHETS, and the APOSTLES, and all the angels received it, and they brought it into the heavenly JERUSALEM, the city of the great KING, with great joy; and as the angels were bearing his soul up to heaven, many of his children heard their hymns. And as for his honourable body, they made it ready for burial with great pomp and ceremony, and they laid it in a new coffin, and buried it in the church with great honour and glory, and with singing. Then straightway there was much lamentation and crying, and the report of his death was heard in all the country of ETHIOPIA, and there was great wailing and grief, for the pillar of pearl which was planted in the midst [Page 28] of ETHIOPIA had fallen, and he disappeared into the heart of the earth like his fathers. Now it was not the monks only who made lamentation for him, but the governors and judges, and every one, both small and great, and male and female, wept for him, and those whom he had converted and who, during his lifetime had scourged him whilst he taught them, believed after [his death] and held him as their father and

mother. His preaching was like unto that of our fathers the APOSTLES. His grace was far richer (*or*, more abundant) after he was dead than when he was in this life of the flesh, and from sea to sea his fruit filled [the country], and it increased from morning to morning, and the works which were produced by his own hands, and by those of his sons, and by those of his sons' sons multiplied after his death. May he not separate us from himself in his prayer, and may he make us to participate in his joy, that is to say, the writer, and him that had the book written, and the readers thereof, and the interpreters thereof, and those who hear it read, for ever and ever! Amen and Amen.

Thanksgiving be to the FATHER, and to the SON, and to the HOLY SPIRIT, One GOD. [Here begin] the miracles and wonders which God wrought by the prayer of our father TAKLA HÂYMÂNÔT, the blessed one, the wonderful star which rose in our country, through the following of whom we have arrived at the Sun of righteousness, that is to say, JESUS CHRIST our LORD, to Whom be praise and glorifying, Who chose this man, for ever and ever. Amen.

THE FIRST MIRACLE.

Three days before the death of our blessed father ELSÂʿA, the son of the sister of this holy man died, now his name was GABRA MASḲAL, and he was a monk and a deacon, and his spiritual excellence was exceedingly fair; and they made him ready for burial, and they buried him. And after the ending of the prayer for the dead he moved, and they opened his grave-clothes, and asked him what had happened to him. And he said unto them, "I died, even as ye saw, and they set me in the "presence of God. And from that place they took me into the inheritance "of our father TAKLA HÂYMÂNÔT, and I saw him with mine own eyes in "great and indescribable honour. And for brightness there is nothing which

"may be compared with it, neither the sun nor the lightning, and a voice "spake unto me, saying, 'Go, say to my sons, ELSÂʿA, who was appointed "'[over you] in my stead, shall come to me, and PHILIP shall sit on the "'throne in his stead.' And of some of the monks he declared the names "of each one of those who shall depart this life, and the day of his depar- "ture in due order. Thus spake the lord of righteousness, and I myself "rose up whilst he was speaking." And GABRA MASḲAL, having made an end of his message, died. Now after three months [had passed] that which he spake was fulfilled, and his disciples did as he had commanded them, and they appointed PHILIP in the stead of ELSÂʿA, and he was perfect in the life of spiritual excellence, even as were the Fathers who preceded him. In his day came affliction and persecution, and at length he died. May his blessing come to us! Amen.

And after him our father HEZEKIAH was appointed [archimandrite], [Page 29] and he was a man who led a strenuous life. And our father TAKLA HÂYMÂNÔT appeared unto him in a vision by night, [and said], "The time for the translation of my bones hath arrived, according to the "will of God; therefore fulfil thou it, and carry away my bones, in order "that thou mayest obtain my blessing;" then he disappeared from him. Then our father HEZEKIAH gathered together many people, and they began to remove the bones of the righteous man, and they made a festival on that day. And as they were bearing along the body of our father TAKLA HÂYMÂNÔT with praise, and with singing, and with loud cries of joy, the people trampled upon a certain man and broke his leg, but when they made the man to touch the bones of our father the holy man, they healed him straightway, and all those who saw this glorified GOD. And it came to pass that, when they had brought the dead body of our father into the holy church, his cell fell into ruins.

And after many years, when YESḤAḲ the beloved of GOD was reigning, the king was pleased to hearken to the history of the blessed

man TAKLA HÂYMÂNÔT, and he ordered a church to be built with great honour, and, when the building was completed, to remove his body thither; and multitudes of sick folk gathered together there, and on that day a mighty miracle was made manifest through touching his grave. And a certain paralytic came who was unable to see the sky, and he sat with his back bent, and he could not drink water from a pot, but only out of a flat plate, and he could not lift up his head, and he continued in very sore pain for many days. And on that day, having embraced the coffin of our father TAKLA HÂYMÂNÔT, he made supplications unto God and for the intercession of our holy father, and straightway his bones gave forth a sound, and he was healed and stood upright, and he walked to his house and blessed the GOD of mercy, and there was in him no trace of sickness whatsoever until the day of his death, and the multitudes who saw the miracle marvelled.

And a certain woman who was a widow came there; now she was in great pain, and she could not be healed because the source of her illness was unknown; and when she sat down they would prepare four supports so that she might not fall on the ground; and her eyes were sightless, and every one who saw her marvelled at the serious tribulations which she endured in all parts of her body. And on the day when they were removing the body of our father, she heard of the miracle which he had wrought, and she asked the people to give her some of the dust from inside the grave wherein the brethren had laid him, as something which would be advantageous to her and as a blessing; and also a piece of the hem of the apparel in which they had wrapped him before burial, and they gave them to her. And immediately she touched the piece of the cloth which had been cut off from the funeral apparel she was healed through the intercession of the holy man, and by the purity and holiness which adorned the apparel of our father ABBÂ TAKLA HÂYMÂNÔT. And in like manner he will heal all of us who are the children of baptism by the writer of his

history, and by him that had it written, and by the readers thereof, and by those who hearken thereunto, for ever and ever. [Page 30] Amen. And Amen. And with our father TAKLA ÎYÂSÛS who had this blessed book of his contendings written, and the history of his father, may he divide his grade, with all his children who were brought forth through him and by the word of his mouth, and with all the pilgrims whom Christ hath bought with the blood of His side, for ever and ever. Amen. And Amen. And remember me the scribe TAKLA ṢĔYÔN, the wretched one, the son of ABBÂ SÂMÛÊL, of the desert of WÂLDEBBÂ, and forget me not, nor my father TAKLA ÎYÂSÛS, nor my brother PETER, nor TAKLA SHELÛS, nor PÂWLÔS, nor SHEREṢ-MARYÂM, O pilgrims, our fathers, forget us not for ever and ever. Amen. And Amen. Through the Body and Blood of CHRIST, and through MARY OUR LADY, and by CALVARY, and by GOLGOTHA, we have confidence that our LORD will have mercy upon us for ever and ever. Amen.

INDEX.

Aaron, brother of Moses, 4
Aaron, a priest 134
Abbâ Adkhânî 218
Abbâ 'Afdê 12
Abbâ 'Alêf 12
Abbâ Anthony 188, 189
Abbâ 'Aragâwî, or Michael, 12, 177, 189
Abbâ 'Arayâna Sagâhu 193
Abbâ Baṣalôta Mîkâ'êl 155
Abbâ Benjamin 52
Abbâ Elisha 218
Abbâ Eustathius 218
Abbâ Garîmâ 12
Abbâ Gêrlôs 52, 53, 68, 69
Abbâ Gûbbâ 12
Abbâ Honorius 218
Abbâ Îyâsûs Mô'a 167, 170 171
Abbâ Jesus 218
Abbâ Joseph 189
Abbâ Krĕstôs Bêzâna 189, 218
Abbâ Krĕstôs Mô'a 218
Abba Lîḳânôs 12
Abbâ Macarius 187, 189
Abbâ Madkhanînâ 'Ĕgzî'ĕ 189
Abbâ Mark 218
Abbâ Masḳal Mô'a 218
Abbâ Matthias 189
Abbâ Michael, Archbishop of Alexandria, 183, 184, 187
Abbâ Mîzân 189
Abbâ Pachomius 189
Abbâ Panṭalêwôn 12
Abbâ Phil-Ammon 189
Abbâ (*or*, Abbûna) Philip 216, 218
Abbâ Salâma, introducer of Christianity into Ethiopia, 6, 7, 8, 11, 12, 133
Abbâ Ṣehmâ 12
Abbâ Simon 218
Abbâ Tasfa Ḥĕdân 218
Abbâ Tasfe Shalûse 218
Abbâ Thaddaeus 218
Abbâ Theodore 189
Abbâ Thomas 218
Abbâ Yadlâ 9
Abbâ Yam'atâ 12
Abbâ Yatbârak 218
Abbâ Yôḥannî 178, 180, 187, 189, 206, 207
Abbâ Zênâ 218
'Abbâwî 294
'Abêl 378, 379
'Abêmêlêk 4
Abiathar 4
Abimelech 4, 27
Abiram 15, 104
'Abna Ḥakîm 4
Abraham 3, 5, 15, 362, 383
'Abralyûs 11
'Abrêhâ 8, 9
'Abrehâm 3
'Abyâtâr 4
Acts of the Apostles 201
Adam, the first man, 3, 4, 13, 14, 86, 87, 205, 312, 343
'Adâmô 83, 108, 109, 111
'Adkhânî of Dâmôt 218, 258
'Adlemakôs 251
'Adônâya 237
Adowa 12
Adreaz 12
'Afde, Abbâ 12
'Agba'a Ṣĕyôn 74
'Agdûr 11
'Aglĕbûl 11
'Akabîna 'Ĕgzî'ĕ 10
'Akîn 6
'Akrôsyâ 91
'Aksûm 5, 11, founded 12
'Aksûmâya 10
Al-'Adam 203
'Al'amêdâ 12, 177
'Al-'Âzâr 4
'Alêf (Alêp), Abbâ 12, 177
Alexander the soldier 280
Alexandria 52, 183, 238
'Ambûsha 197
'Amda Masḳal 234
'Amḥara 8, 9, 21, 52, 54, 144, 148, 149, 158, 160, 164, 165, 168, 190, 237, 296, 297, 298, 299, 301, 302, 321, 322, 340, 354
'Amînâdâb 5
Ammonius 229
Amos 201
Amram 4
'Anbasa Weddem 13
Andrew the priest 134
Andrew of Dabra Lîbânôs 277, 278
Andrew of Ledya 322
'Angôt 8, 309, 332, 362

'Anôrêwôs 258, 260, 261
'Ansât 307, 308
Anthony, Saint, the Great, 188, 189, 229, 262, 339, 383
Antichrist 202
'Apdê, Abbâ 177
Apes, devils in form of, 100
Apocalypse 202
Apostles, the Twelve, 72, 81, 143, 179, 223; twelve priests named after 134
Apostles, the Seventy-two, 81
Apostles, Fast of, 92
'Aragâwî, Abbâ, or Michael, 12, 177, 189, 363; Monastery of, 178
'Arâm 5
'Arayâna Sagâhû 186, 190, 193
'Arfêd 12
'Arbĕhâ 11, 12, 83, 133
Ark, the, 5
'Armâkha 13
Arpaksed 3
Arphaxad 3, 5
Arsenius 229
'Asbâ rocks, 197
'Aṣbeḥa 8, 9, 11, 12, 83
'Aṣbô 237
Ascension, the, 7
'Asfâ-Mâhel 12
'Asfâh 74
'Asfĕḥa 12
'Aṣḳa Lêwî 9
'Asguômguêm 13
'Astara'ayô, Festival of, 259
Athanasius, Archbishop of Jerusalem 8
Aubsyo 10
August 231
'Awĕsya 11
'Awsâbyôs 10
'Awṭĕṭ 11
'Ayzûr 13
Azarias 4, 5, 6
'Azâryâs 4, 5, 14, 15
Azyâgue 6

Ba'amîn Krĕstôs 91
Babnûdâ (Paphnuti) 229
Babylon 27, 322
Bagdûr 10
Bag'û 6
Bâḥar 'Asgad 11, 74
Bâḥar 'Eklâ 13
Baḥr 'Aḳem 200
Baḥr Ḳagâ 9, 354
Baḳuera Ṣĕyôn 10, 354
Balance of hearts 185
Baptism, 7, 12; received by 615, 387 persons, 91; by 102,099 persons 132; by 3000 persons 192
Barâked 10
Baryâ 142
Baṣalôta Maṣḳal 165
Baṣalôta Mîkâ'êl 148, 149, 155, 157, 158, 159, 160, 161, 162, 164, 165, 166, 168
Basâya, Abbâ 229
Basenda, Abbâ 229
Baskets of torture 115
Basset, M. René 5, 10, 11, 12, 13, 74
Basyô 11
Bath, a measure, 156
Bawarês 11
Bawâwĕl 11
Bâzên 6, 11
Beḥzâ, Monastery of, 12
Benjamin, Abbâ 52
Benjamin, son of Dar'â 'Asgad, 91
Bêrâ, Mount 216
Berḥâna Maṣḳal 10, 14, 354
Bêt 'Amḥara 9
Bîlât 101
Boaz 5
Bôêz 5
Book of Chronicles 15
Book of Life 224
Book of the Prophets 72
Book of Psalms 72; Commentary on, 12
Books of the Apostles 137, 175
Books of the Church 51, 206
Books of Kings 15
Books of the Law 5
Books of Moses 11, 15
Books of the Prophets 137, 175

Cainan 3, 4, 5
Calvary 388
Candace 7
Canons of the Fathers 15
Canticles, the Fifteen, 219
Carlo, Conti Rossini, 10
Chariot of light 146, 150
Christianity introduced 11
Circumcision 7
Constantine 12
Corinthians 202
Country of the Free 8
Cretans 202
Cross, sign of, used to work miracles, 96, 97, 106, 110, 190, 197, 209, 213, 214, 216, 281, 368, 369, 370, 371, 373, 374
Cyril, Bishop, 52, 68, 314

Dâbôt 195
Dabra Dâmô 12
Dabra Lîbânôs 75, 273, 275, 276, 277, 282, 284, 301, 324, 325, 343
Dabra Quenâṣel 12
Dâdâ 190
Dagô 335
Dâgue, Monastery of, 182
Daka Madabâya 6
Dammô 363
Dâmô, founded by Gabra Maṣḳal 12
Dâmô, Mount, 176, 177, 180, 187, 189, 237, 273
Dâmôt 21, 31, 33, 39, 93, 107, 110, 131, 132, 135, 137, 141, 142, 207, 236, 237, 258, 269, 273, 314, 359, 361, 362, 363
Daniel the Prophet 27, 201
Dar'â Asgad 88, blinded 89, healed 90
Dar'az 12
David 5, 164, 232, 254, 347, 349, 351, 361, 373
Dawârô 8, 205
Dâwent 9
Deddem 13
Deg'azân 13
Degna Mîkâ'êl 13
Degnâzân 9, 10, 13
Delna'ad 10, 13, 74
Dembe 258
Dembî 318
Dove = Holy Ghost 91

Eber 3, 5
Ebôr 3

'Ĕbna Ḥakîm 5, 10, 74
'Ĕbnî Ḥakîm 13
'Edêgen 91
'Edem 'Asgad 74
Eden 144
Egypt 4, 6, 12, 27, 81, 177
Egyptians 231
'Egzê-Mahar 6
'Egzî'abeḥêr 97, 109, 129
'Ĕgzî'ĕ Ḥârayâ, mother of Takla Hâymânôt, 16, 17, 26–29, 32–36, 39, 40, 42, 44, 45, 48, 55, 61, 64, 69, 70, death of 71, 147, 273, 355
'Ekla Wedem 13
Ela-Adobâ 12
Ela-Asfĕḥa 12
'Êlalyôn 11
Eleazar 4
Elisabeth 16
Elisha, Abbâ, 218, 230, 234, 235, 237, 263
'Êlsâ'a 381, 384—386
'Enâr'at 258
'Enâre'et 101
Enbaram 4, 6, 7, 8, 14
'Endagbĕṭôn 332
Enoch 3, 4, 201
Enos 3, 4
'Ĕnsedsetê 96
Ephesians 202
'Eskender (Alexander) 280
'Esḳêṭĕs 184
'Eslândanê 29, 130
Eslandani 21
Esrôm 5
Ethiopia 5, 6, 7, 8, 11, 12, 133, 178, 184, 185, 189, 207, 239, 269, 312, 314, 338, 363; History of Kings of, 10
Eucharist 7
Eustathius, Abbâ 218
Eve 343
Ezra the Prophet 304

Fast of the Apostles 92
Fĕrê Shanâya 12
Feshḥa Ṣĕyôn 42, 44, 45, 47, 48, 51, 53, 54, 56, 57, 58, 60—62, 67, 109 127, 356, 384
Feshḥa Ṣĕyôn (Matalômê) 141, 144
Forty Days' Fast 92, 188
Four Beasts 192
Frumentius 7, 8

Gabra Krĕstôs of Dembê 258
Gabra Masḳal, founder of Dâmô, 12
Gabra Masḳal, writer of the Life of Takla Hâymânôt 242, 385, 386
Gabra Waḥad 110, 111, 113, 115, 118, 119, 122, 124, 142, 145, 359
Gabra Wedem 360
Gabriel the Archangel 91, 143, 231
Galilee 6, 81, 185, 267, 269
Gar'alta 12
Garden of Eden 144
Garîmâ, Abbâ 12, 177
Gates of Light 351
Gêdêwôn 4
Gehenna 219, 251
Genbôt 246, 256, 259, 324, 340
George of Lydda 143
Gerâr 31, 109, 111
Gêrârâ 27
Gerâryâ 195—197, 208, 211, 216, 241, 284, 286, 287, 325, 327, 365
Gêrlôs (Cyril) 52, 68, 69, 314
Germâ 'Asfarê 9, 11
Germâ Sâfar 13
Germâ Sôfar 11
Germâ Sôr 11
Gesha 144, 154
Gêyôn (Nile) 142, 294
Gideon 4
Golgotha 388
Gôyam 294, 306, 321, 322
Guazâm 364
Gûbbâ, Abbâ 12, 177
Guidi, Prof. I., 12
Gûm 13
Guôyân 210, 211

Habakkuk 201
Habta Masḳal 91
Halévy 10
Hallelujah Monastery 177
Ḥandôr 11
Ḥandû 11
Ḥandûr 11
Ḥandys 11
Hannah 351
Ḥarb-Gâsê 9, 354
Ḥarba-Geshê 10
Harlot of Zôrarê 147
Ḥawzên, Mount, 182
Ḥayaḳ 167, 177, 237
Ḥayḳ, Lake, 362, 363
Ḥaywat-bena 14, 16, 354
Ḥaywatna-Ba-Ṣĕyôn 10, 354
Heaven, the Five Kingdoms of, 225, 233
Hendeyda 11
Hênôkh 3
Henôs 3
Hêpâsâ 74
Herod 6
Ḥezb-Ḳadâsa 354
Ḥezba-Ḳades 8, 9
Ḥezba-Bârêk 9
Ḥezba-Ra'aya 6
Ḥezba-Wâhî 6
Hezekiah, the Abbot, 256, 258, 259, 261, 386
Hezekiah, the king, 344
Holy Mysteries 92, 206
Honorius of Sĕgâyâ 258
Honorius of Wareb 218, 260, 261
Honorius 106
Hosea 201
Hûmâl 142

Idols broken by Takla Hâymânôt 105
Isaac 3, 5
Isaiah, the Prophet, 201, 344
Isaiah, the priest, 134
Israel 4, 6, 10, 13, 37, 45, 74, 75, 268, 308, 369
Ithamar 4
Îyâsû 4
Îyâsûs Mô'a 167, 170, 171, 176, 177, 178, 188, 189, 190, 263, 362, 363, 364
Îyô'as Dengel 341
Îyûbêd 5

Jacob the Patriarch 3, 4, 5, 222, 352, 382
Jacob, son of 'Asfâh 74
Jairus 139
Jared 3, 4

Jeremiah 65, 246, 314, 322
Jerusalem 4, 5, 7, 8, 81, 183, 186, 187, 193, 225, 232, 233, 239, 267, 322, 384
Jesse 5
Jesus, Abbâ 218
Jews 201
Job, the priest, 134
Joel 201
John, Abbâ 229
John, the Baptist, 201, 246, 248, 254, 269, 314, 355
John, the disciple, 87, 367
John of Khal'at 258
Jonah 92
Jordan 185, 308
Joseph, Abbâ 189
Joseph of 'Enâr'at 258
Joseph of Waya 258
Joshua 4
Judah 5
Judas Iscariot 200, 201

Ḳa'âț 4
Kadesh Barnea 45
Kafar Wedem 108, 113, 115, 123
Kâlêb 12, 281
Ḳanṭôrâr 188
Ḳârâra Wedem 359
Kassala 142
Katatâ 76, 77, 82, 86, 91, 92, 93, 94, 99, 164, 199, 237, 288, 328, 330, 331, 357, 358, 362
Ḳâwĕsṭôs, of Maḥgel, 258
Ḳâynâ 3
Ḳâynân 3
Kel'at 91
Keren 142
Khal'at 258
Khâmsî 12
Khêpadâ 10
Ḳirḳôs 206
Khârayô Krĕstôs 271
Ḳô'âț, Mount, 194
Kohath 4
Korah 104
Krĕstôs Bêzâna 189, 218
Krĕstôs Ḳaṣabâ 277
Krĕstôs Khârayô 200, 203, 277
Krĕstôs Mô'a 218
Kuâ'ât 364
Ḳuêtâ 8

Laksa 284
Lâmeh 3
Lamech 3, 4
Law, the, *i. e.*, the Five Books of Moses 6, 11, 15, 87
Law of Christianity 11
Law of the Christians 191
Law of the Gospel 15
Lazarus 82
Lebanon 363
Leb Dakhrî 9
Ledyâ 322
Lent 92
Letem 13
Levi, Lêwî 4, 6
Levites 4, 6, 7, 9
Liḳânôs, Abbâ, 12, 177
Locusts 201
Lord of Souls 174
Lydda 143

Ma'at, stream of, 86
Macarius, the Great, 187, 189, 229, 383
Madara 12
Madkhanîna' 'Ĕgzî'ĕ 189
Madkhârê 91
Magabît 22, 33, 38, 48, 313
Magicians burned 130
Magdalâ 167
Mahalaleel 3, 4
Maḥasî 11
Maḥgal 91
Maḥgel 258
Maḳdalâ 9
Mâkhbara Wedem 74
Malâlêl 3
Mâlbardî 29, 30, 31, 32, 128, 139
Mamhĕrân, the Twelve, 258, 260
Manzekh 9
Marâ Bêtê 9
Mârat 199
Maraḥ Krĕstôs 278, 280, 281, 307, 319, 324
Mareb 12
Marḥabêtê 258
Mark, Abbâ, 218
Mark, Saint, 184
Marḳôzêwôs 298
Martyrs 179, 223
Mary, the Virgin, 6, 53, 87, 129, 205, 224, 231, 264, 343, 351, 388
Mary-Chapel 319
Maṣḳal Bena 354
Maṣḳal Mô'â 189, 218
Matalômê, king of Dâmôt, 21, 22, 25, 30, 32, 33, 34, 35, 109, 113, 114, 115, 118—120, 122, 124—127, 128, 129, 130—133, 136, 138, 269, 355, 358—360
Matthew, the Archbishop, 238
Matthias 189
Mâtûsâlâ 3
Mâtyân of Paṭgâr 258
Melchisedek 216
Mercurius 298
Mêrôn, oil of, 134, 207
Meshasha wine 307
Methuselah 3, 4
Michael, the Archangel, 16, 17, 19, 20—24, 27, 28, 30, 33, 36, 39, 40—45, 48, 52, 54, 56, 63, 64, 69, 70, 71, 78—81, 84, 91, 93, 100, 102, 103, 105, 114, 115, 118, 134, 135, 141, 143, 144, 161, 165, 167, 170, 172, 177, 231, 246, 251, 256, 257, 259, 260, 261, 269, 270, 313, 314, 355, 356, 366
Michael='Aragâwî 177 &c.
Michael of Gesha 144
Michael, Abbâ, 183, 187
Mînâs 9
Miracles of Feshḥa-Ṣĕyôn 49
Miracles of Takla Hâymânôt 266 ff.
Mîyâzyâ 338
Mîzân, Abbâ, 189
Monastery of Dâgue 182
Monastery, the Hallelujah 177
Monastery of Ḥawzên 182
Môrât 258
Moses, the Lawgiver, 4, 11, 14, 252, 253, 268, 383
Môtaḳêl (Mutawakkil) 130
Mount of Olives 185
Mûgar 194, 290, 294, 333, 334, 335—337, 364, 365
Mûlâdû 340

Na'ason 5
Nagâsha Zârê 74
Nagda 'Egzî'ĕ 10
Nâgrân 8
Nahasî 321, 329, 340
Nahor 3, 5
Nain 139
Nâkôr 3
Nâlkê 11
Nâtân 4
Nathan 4
Nebuchadnezzar 34
Negshet-Ḥezbâ 9
Nĕwâya Krĕstôs 240
Nile (Geyôn) 142
Nine Saints 12
Noah 3, 4, 5
Nôbâ 8
Nôkha 3
Nôlawî 'Egzî'ĕ 14
Nubia 8
Nuḥassê 2

'Odâ Gôsha 13
'Odâ Sâsa 13
Obed 5
Oil of Mêrôn 207

Pachomius 189, 229
Pakîmôs, Abbâ, 229
Pâlêk 3
Panṭalêwôn, Abbâ, 12, 177, 281
Paraclete 41, 87, 98
Paradise 87, 283, 343; the Fifteen Cities of, 225, 233
Passover 143
Paṭgâr 91, 205, 258
Patriarch, the Twelve, 4
Paul, Saint, 156, 179, 254, 255, 257, 269, 301, 314, 367
Pawle, Abbâ 229
Pâwlôs 388
Peleg 3, 5
Pentecost 259
Perê Menâtôs 7
Peter, the Apostle, 201, 236, 367
Peter, a priest, 134
Peter, a monk, 388
Peter, the Abbot, 242
Peter, the author, 275
Pharaoh 27
Phârês 5
Phil-Ammôn 189
Philemon 322
Philip, the Abbôt, 216, 218, 235, 236, 237, 259, 261, 386
Philippians 202
Pilate 87
Pilpôs, Abbâ, 263
Place of Jesus 136
Place of Takla Hâymânôt 136
Pontius Pilate 227
Pontus 87
Prayer of the Gospel 183
Prayers, the Twenty-one, 351
Priests, the Twenty-four of heaven, 231
Prophets, the Fifteen, 143, 223
Prostrations of Takla Hâymânôt, 3750 by day, 3750 by night, 156; 39,050, and 500,000 per day, 171
Psalms of David 18, 51, 156, 171, 175

Râgwe 3
Rakeb, Festival of, 259
Ramḥaya 11
Rebecca 27
Red Sea 183
Resurrection 137ff.
Reu 3, 5
Riches of Kings, Book of, 346
Rôh 303
Romans 231
Rome 6, 12, 81, 177
Rômyâ 177
Rosweyde 253

Sa'al Dôbâ 12
Sâba 8, 281
Saba 'Asgad 11
Ṣabla Takla 302
Sâdôk 4, 6
Safalyâ 11
Ṣagâ Za'ab 14, 16—18, 20—24, 34—38, 40—42, 44, 45, 48, 52, 55, 56, 60, 64, 69, 71, 147, 269, 273, 313, 355, 356
Sâlâ 3
Saladôbâ 177
Salah 3, 5
Salalesha 99
Salâmâ, Abbâ, 8, 133
Salmon 5
Samên 216
Samên Sagad 196
Samson 368
Samuel, Abbâ, 388
Samuel, of Dar'â 'Asgad 91
Samuel, of Wâlî 276
Samuel, of Wegag 259
Sankhâ'a 337, 338
Sârâ, wife of Abraham, 27
Sârâ=='Egzî'ĕ Ḥârayâ 16
Sarah 16
Sarmât 91
Satâl 101
Satan, in a tree, 177; black, with red hair, 164; in form of an ape 159; in form of a serpent 271
Sawa, a drink, 287
Sayafa 'Ar'âd 11
Sayfa 'Ar'âd 240
Sayfâya 11
Scete Desert 184
Sea of Erythrea 308
Sedengâ 12
Ṣegâgâ 258, 362
Ṣeḫĝâ 91
Ṣehmâ, Abbâ, 12, 177
Selâles 354, 355
Ṣĕlâlesha 9, 10, 21, 79, 258
Sêm 3
Senfa 'Ar'ad 11, 74
Sennacherib 268
Sêrôh 3
Serpent, worship of, 12; 60 cubits long, 214; 172 cubits long, 190
Serug 3, 5
Sêt 3, 14
Seth 3, 4
Seven Archangels 175
Sêwâ 354
Ṣĕyôn Gaza 11
Shargâya 11
Shawâ 9, 21, 138, 149, 153, 154, 158, 164, 188, 192, 194, 197, 198, 204, 214, 236, 241, 262, 263, 286, 321
Shem 3, 5
Sheol 87, 105, 117, 140, 166, 201, 217, 252

Shereṣ-Maryâm 388
Shêwâ 68, 75, 81, 96, 112, 362—364
Shoa 75
Shrines of devils uprooted 108
Sîdrâkôs 6, 7
Sign of Christ 107
Sîḥet 184, 185
Simeon 6
Simon, Abbâ, 218
Sinâ 45
Sînôdâ 229
Solomon 4, 5, 41
Stephen, Monastery of, 167, 362
Susanna 27

Tâbôt 68, 91, 133
Tâbôt of Jesus 136
Tâbôt of Mary 198
Tâbôt of the Four Beasts 192
Tacaze 323
Takhshâsh 40, 281, 298, 312, 314, 340
Takla 'Ab-wa-Weled-wa-Manfas Ḳĕdûs 127
Takla Hâymânôt, see *passim*
Takla Îyâsûs 388
Takla Ka'ât 9
Takla Ṣĕyôn 388
Takla Shelûs 388
Takla Waḥad 110
Taḥawâsyâ 10
Talâtem 13
Ṭama Gerâr 360
Tamâryô 195
Tamâyâ 10
Târâ 3, 383
Tasfa Ḥĕdân 205, 206, 218
Tasfa Shalûse 218
Tâzên 177
Tâzênâ 12
Tegrây 363, 364
Tegrâyâ 182
Tegrê 5, 8, 9, 176, 177, 180, 186, 237
Terah 3, 5
Têwôdrôs, Abbâ, 263
Thaddeus of Sĕlâlesha 94, 218, 258
Theodore 189, 263
Thomas, the Apostle, 259
Thomas, Abbâ 134, 218
Thôrâh 6
Three Children, the, 27, 32, 131
Thurible 217
Tiberius 6
Tigrê 12
Timâ 21
Timothy 202
Titus 202
Ṭômâ Gĕrâr 115, 126, 132
Tômâ Ṣĕyôn 11
Tôrâh 87
Translation of body of Takla Hâymânôt 244ff.
Tree-Satan 77—80
Twenty-four priests, the, 174

Ûr'êl 304

Valley of Mareb 12
Vision of Ṣagâ Za'ab 38

Wagdâ, land of, 91, 199
Wahabna 'Egzî'ĕ 10
Walaḳâ 9, 194
Walatta Dengel 342
Walatta Takla Hâymânôt 343—345
Walatta Waḥad 110
Waldebbâ 353, 388
Wâlî, Desert of, 181, 276
Warab, Wareb, 260, 304, 316, 323,
Warada Daḥaya 11
Warada Meḥrat 14
Warada Nagâsha 11
Waṣna Sagad 12
Waya 258
Waylaḳâ 364
Wayrâgê 101
Weddâsê of Mary 351
Weddem 13
Weddem 'Asfarê 13
Wegag 239
Wîd, river, 101
Wîfât 96, 237, 362
Wings, three pairs, 187
Wolf, devil in form of, 98

Yabrâḳya 210
Yabsa, the Dry Desert 92
Yadlâ 9, 10, 354
Yadfĕnâ 286
Yagnâḥ Maskal 9
Yahâ 12
Yakatît 256
Yaknâ' Dâwît 9
Yâ'kôb 3
Yakûnô 'Amlâk 13, 74, 75, 348, 349, 351, 352
Yakwêsâ 288
Yamâ 194, 196, 197, 213
Yamatâ, Abbâ, 12, 177
Yared 3, 9, 12
Yâsâya, Abbâ, 229
Yatâmer 4
Yatbârak, Abbâ, 218
Yâtber 91
Yeshaḳ 3
Yeshaḳ, king, 386
Yôḥannî 176, 178, 180, 187, 189, 206, 207
Yôḥannes Ḳamâ 263

Za-Mîkâ'êl 12, 365
Za-Handadya 11
Zabagdûr 10
Zabâguĕdâr 8
Zacharias 16, 254
Zadok 4, 5, 6
Zâgâ 52
Zâgâya 355
Zagdûr 10
Zâguê 10, 13, 346, 351
Zaḥarayô Krĕstôs 374
Zakâryâs 14, 307—309
Zâlân 188
Zal'ûl 9
Zârârê 354
Zar'aya 11
Zara Mîkâ'êl 216
Zara Yôḥannes 356, 384
Zara Yûḥânes 14
Zawârê Nebrat 11
Zêb Dakhâr 378
Zebâ Fatan 107, 143, 361
Zechariah 201, 351
Z'ĕlmaknûn 346—350
Zĕmâ 364, 365
Zênâ, Abbâ, 218
Zênâ Marḳôs 199, 258
Zergâz 13
Zêwâ Wangêl 277
Zion 9, 183, 267, 268
Zôḥa River 192
Zôrarê 10, 15, 21, 23, 44, 92, 147

PASSAGES
QUOTED FROM THE HOLY SCRIPTURES.

Genesis	Page
i. 28.	62
xii. 19.	27
xx. 14.	27
xxvi. 11.	27
Job	
viii. 20, 21.	41
Psalm	
vi. 5.	19
xviii. 2.	197
xviii. 17.	197
xxii. 9.	246
xxii. 10.	246
xxii. 19.	371
xxv. 7.	275
xxvii. 1—3.	370
xxvii. 8, 9, 11.	75
xxxii. 9.	328
xl. 17.	275
lxx. 5.	275
lxviii. 1.	361
lxxiii. 9.	249
lxxx. 11.	363
lxxxix. 27—34	349
xci. 3.	222
xcii. 12.	363
cxviii. 8.	254
cxxxii. 4.	222
cxlv. 10.	198
cxlix. 2.	268
Proverbs	
iv. 18.	170

Proverbs	Page
vi. 4, 5.	222
x. 7.	273
Isaiah	
vii. 18, 20.	201
lxiv. 4.	249
lxix. 9—12.	201
Jeremiah	
i. 5.	246
Daniel	
i. 12.	32
iii. 26.	27
iv. 22, 23.	34
vi. 23.	27
vii. 3.	201
Hosea	
xiii. 7, 8.	201
Joel	
i. 4.	201
Habakkuk	
ii. 5.	201
Zechariah	
v. 9.	201
Ecclesiasticus	
xliv. 1.	270
l. 8.	268
II Esdras	
iv. 40.	304
Susanna	
v. 57.	27
St. Matthew	
iii. 2.	73, 194

St. Matthew	Page
iii. 7.	201, 254
vi. 24.	136
vi. 25.	54
x. 42.	270
xiii. 31.	78
xiv. 8.	269
xvi. 23.	200
xvi. 24, 25.	172
xvii. 20.	342
xviii. 22.	149
xx. 28.	156
xxv. 34.	249
xxv. 35.	59, 270
St. Mark	
i. 15.	73
viii. 34.	172
viii. 36, 37.	73
x. 45.	156
St. Luke	
vi. 26.	167
ix. 23.	172
ix. 62.	172
xii. 22, 29.	55
xiv. 12—14	340
xvi. 13.	136
St. John	
i. 5.	221
vi. 70.	200
viii. 44.	201
xii. 25.	73
xii. 26.	172

Acts of the Apostles	Page
viii. 27.	7
ix. 3, 4.	301
x. 11. 12.	201
xiii. 10.	202
Romans	
i. 17.	254
xiii. 1.	269
xiv. 20—25.	255
I Corinthians	
ii. 9.	249
iii. 16.	314
vii. 33.	300
x. 24.	156
xiii. 2—13.	179

I Corinthians	Page
xv. 32.	202
II Corinthians	
xiii. 1.	242
Galatians	
iii. 11.	254
v. 22.	179
v. 26.	167
Ephesians	
iv. 30.	314
Philippians	
ii. 7.	156
iii. 2.	202
iii. 13.	179

II Timothy	Page
iv. 17.	202
Titus	
i. 12.	202
Hebrew	
iii. 12.	254
x. 38.	254
xi. 6.	254
Revelation	
xii. 3.	202
xii. 16.	299
xvii. 3.	202
xx. 10.	202
xxii. 15.	202

THE LIFE AND WORKS OF TAKLA HAYMÂNÔT.

ገድለ ፡ ተክለ ፡ ሃይማኖት ፡ ዘቅዱስ ፡ መድኃኔ ፡ ዓለም ።

።

። ዘእሑድ ።

።

(Fol. 9a. 1.) በስመ ፡ እግዚአብሔር ፡ ሥሉስ ፡ በኢ
ተሌልዮ ፤ ወዋሕድ ፡ በኢተፋልዮ ፡ ክዱን ፡ መለኮ
ት ፡ እምተሐልዮ ። ወጎሥመ ፡ ሥልጣን ፡ እምተመ
ኳስዮ ። ጎቡረ ፡ መንግሥት ፡ በኢተባርዮ ፡ ወዕሩየ ፡
አካል ፡ ዘበተአይዮ ። ዘሎቱ ፡ ለባሕቲቱ ፡ ይደሉ ፡
ሰጊድ ፡ ወተጋንዮ ፡ ንጽሕፍ ፡ ገድለ ፡ ጻማሁ ፡ ለአቡ
ነ ፡ ቅዱስ ፡ ብፁዓዊ ፡ ተክለ ፡ አብ ። ተክለ ፡ ወልድ ።
ተክለ ። (Fol. 9a. 2.) መንፈስ ፡ ቅዱስ ፡ ዘውእቱ ፡ አቡ ፡
ተክለ ፡ ሃይማኖት ፤ ፀዋሬ ፡ ስመ ፡ ሥላሴ ፡ ዘይትነበ
ብ ፡ አመ ፡ ፷ወ፬ለነሐሴ ። ኃይለ ፡ ጸሎቱ ፡ ያድኅነነ ፡
እምዝልጋሴ ። ወያሰስል ፡ እምሀገርነ ፡ ድምሳሲ ፡ ሊ
ተኒ ፡ ለወልዱ ፡ ወፍቁሩ ፡ ተክለ ፡ ሃይማኖት ፡ ዘከን
ኩ ፡ ጊጉየ ፡ ወአባሴ ። እምነ ፡ ብእሲ ፡ ብሉይ ፡ ያልብ
ሰኒ ፡ ሐዲሰ ፡ ብእሲ ፡ ለዓለመ ፡ ዓለም ፡ አሚን ።

CHAPTER I.

መዕራፍ ፡ ፩ ። ንቀድም ፡ በረድኤ (Fol. 9a. 3.) ተ ፡
እግዚአብሔር ፡ መጽሐፈ ፡ ልደቱ ፡ ለአቡነ ፡ ቅዱስ ፡
ተክለ ፡ ሃይማኖት ፡ ወልደ ፡ እግዚአብሔር ፡ በጸጋ ፡
ወወልደ ፡ አዳም ፡ በሥጋ ። አዳም ፡ ወለዶ ፡ ለሴት ።
ወሴት ፡ ወለዶ ፡ ለሄኖስ ፡ ወሄኖስ ፡ ወለዶ ፡ ለቃይና
ን ፡ ወቃይናን ፡ ወለዶ ፡ ለመላልኤል ፤ ወመላልኤል ፡
ወለዶ ፡ ለያሬድ ። ወያሬድ ፡ ወለዶ ፡ ለሄኖክ ፡ ወሄኖ
ክ ፡ ወለዶ ፡ ለማቱሳላ ። ወማቱሳላ ፡ ወለዶ ፡ ለላሜ
ህ ። ወላሜህ ፡ ወለዶ ፡ (Fol. 9b. 1.) ለኖኅ ፡ ትውል
ድ ፡ ፲ ። ወኖኅ ፡ ወለዶ ፡ ለሴም ። ወሴም ፡ ወለዶ ፡ ለ
አርፋክስድ ፡ ወአርፋክስድ ፡ ወለዶ ፡ ለቃይና ። ወቃ
ይና ፡ ወለዶ ፡ ለሳላ ። ወሳላ ፡ ወለዶ ፡ ለኤቦር ። ወኤ
ቦር ፡ ወለዶ ፡ ለፋሌቅ ፡ ወፋሌቅ ፡ ወለዶ ፡ ለራግው ።
ወራግው ፡ ወለዶ ፡ ለሴሮሕ ። ወሴሮሕ ፡ ወለዶ ፡ ለ
ናኮር ። ወናኮር ፡ ወለዶ ፡ ለታራ ፡ ትውልድ ፡ ፷ ። ወ
ታሬ ፡ ወ[ለዶ ፡ ለ]አብርሃም ። ወአብርሃም ፡ ወለዶ ፡
ለይስሐቅ ። ወይስሐ (Fol. 9b. 2.) ቅ ፡ ወለዶ ፡ ለያዕቆ
ብ ። ወያዕቆብ ፡ ወለዶ ፡ ለሌዊ ፡ ወለ፲ወ፩ አኃዊሁ ፡
ዘውእቶሙ ፡ አርእስተ ፡ አበው ። ወሌዊ ፡ ወለዶ
ለቀዓት ። ወቀዐት ፡ ወለዶ ፡ ለእንበረም ። ወእንበረ
ም ፡ ወለዶሙ ፡ ለሙሴ ፡ መስፍን ፡ ወለአሮን ፡ ካህ
ን ። ወበመዋዕሊሆሙ ፡ ወፅኡ ፡ እስራኤል ፡ እምግ
ብጽ ። ወአሮን ፡ ወለዶ ፡ ለይታምር ። ወይታምር ፡
ወለዶ ፡ ለጌያዎን ። ወጌዲዎን ፡ ወለዶ ፡ ለአልዓዛር ።
ትው (Fol. 9b. 3.) ልድ ፡ ፵ ። ወአልዓዛር ፡ ወለዶ ፡ ለ
አቢሜሌክ ። ወአቢሜሌክ ፡ ወለዶ ፡ ለናታን ። ወና
ታን ፡ ወለዶ ፡ ለአብያታር ። ወአብያታር ፡ ወለዶ ፡
ለሳዶቅ ።

CHAPTER II.

ምዕራፍ ፡ ፪ ። ወኮነ ፡ ጥንተ ፡ ሙላዱ ፡ ለዝንቱ ፡ ቅዱስ ፡ አቡነ ፡ ተክለ ፡ ሃይማኖት ፡ ሀገረ ፡ ኢየሩሳሌም ፡ እምደወል ፤ ፍል[ጥ]ት ፡ ዘፈለጣ ፡ ኢያሱ ፡ መስፍን ፡ ከመ ፡ ትኩን ፡ ከፍለ ፡ ለሌዋውያን ። ወይእቲ ፡ ክፍሉ ፡ ለሳዶቅ ፡ ካ (Fol. 10a. 1.) ህን ፡ ወልደ ፡ አብያታር ፡ ብመዋዕለ ፡ ሰሎሞን ፡ ንጉሥ ፤ ወሳዶቅ ፡ ወለዶ ፡ ለአዛርያስ ። ዘውእቱ ፡ ሟወጌትውልድ ፡ እምአዳም ፤ ወሰሎሞን ፡ ወለዶ ፡ ለዕብነ ፡ ሐኪም ፤ ዘበትር ጓሜሁ ፡ ወልደ ፡ ጠቢብ ። ዘውእቱ ፡ ሟወጌትውልድ ፡ እምአዳም ። አዳም ፡ ወለዶ ፡ ለሴት ። ወሴት ፡ ወለዶ ፡ ለሄኖክ ፡ ወሄኖክ ፡ ወለዶ ፡ ለቃይናን ። ወቃይናን ፡ ወለዶ ፡ ለመላልኤል ። ወመላልኤል ፡ ወለዶ ፡ ለያሬድ ። ወ (Fol. 10a. 2.) ያሬድ ፡ ወለዶ ፡ ለሄኖክ ። ወሄኖክ ፡ ወለዶ ፡ ለማቱ ፡ ሳላ ። ወማቱሳላ ፡ ወለዶ ፡ ለላሜህ ። ወላሜህ ፡ ወለዶ ፡ ለኖኅ ፡ ትውልድ ፡ ፲ ። ወኖኅ ፡ ወለዶ ፡ ለሴም ። ወሴም ፡ ወለዶ ፡ ለአርፋክስድ ። ወአርፋክስድ ፡ ወለዶ ፡ ለቃይናን ። ወቃይናን ፡ ወለዶ ፡ ለሳላ ። ወሳላ ፡ ወለዶ ፡ ለኤቦር ። ወኤቦር ፡ ወለዶ ፡ ለፋሌቅ ። ወፋሌቅ ፡ ወለዶ ፡ ለራግው ። ወራግው ፡ ወለዶ ፡ ለሴሮሕ ። ወሴሮኅ ፡ ወለዶ ፡ ለናኮር ። ወናኮ (Fol. 10a. 3.) ር ፡ ወለዶ ፡ ለታራ ፡ ትውልድ ፡ ፳ ። ወታራ ፡ ወለዶ ፡ ለአብርሃም ። ወአብርሃም ፡ ወለዶ ፡ ለይስሐቅ ። ወይስሐቅ ፡ ወለዶ ፡ ለያዕቆብ ፤ ወያዕቆብ ፡ ወለዶ ፡ ለይሁዳ ፡ ወይሁዳ ፡ ወለዶ ፡ ለፋሬስ ። ወፋሬስ ፡ ወለዶ ፡ ለኤስሮም ። ወኤስሮም ፡ ወለዶ ፡ ለአራም ፤ ወአራም ፡ ወለዶ ፡ ለአሚናዳብ ። ወአሚናዳብ ፡ ወለዶ ፡ ለነአሶን ። ወነአሶን ፡ ወለዶ ፡ ለሰልሞን ። ትውልድ ፡ ፵ ። ወሰልሞን ፡ ወለዶ ፡ ለቦኤዝ ። ወቦኤ (Fol. 10b. 1.) ዝ ፡ ወለዶ ፡ ለኢዮቤድ ። ወኢዮቤድ ፡ ወለዶ ፡ ለዕሴይ ። ወዕሴይ ፡ ወለዶ ፡ ለዳዊት ፡ ንጉሥ ። ወዳዊት ፡ ወለዶ ፡ ለሰሎሞን ። ወሰሎሞን ፡ ወለዶ ፡ ለእብነ ፡ ሐኪም ። ትውልድ ፡ ፵ወ፪ ። እምአዳም ።

CHAPTER III.

ምዕራፍ ፡ ፫ ። ወአንገሦ ፡ ሰሎሞን ፡ ለወልዱ ፡ ዕብነ ፡ ሐኪም ። ወፈነዎ ፡ ብሔረ ፡ ኢትዮጵያ ፡ ከመ ፡ ይንግሥ ፡ ላዕለ ፡ ኵሉ ፡ በሐውርቲሃ ። ወለወልዱ ፡ ሳዶቅሂ ፡ አዛርያስ ፡ ፈነዎ ፡ ምስሌሁ (Fol. 10b. 2.) ከመ ፡ ይኩን ፡ ካህነ ፡ ከመ ፡ አቡሁ ። ወወዕኡ ፡ ፪ሆሙ ፡ ኀቡረ ፡ እምኢየሩሳሌም ፡ ምስለ ፡ ብዙኅ ፡ ሕግ ፡ ወሥርዓት ፤ ጽዮንሂ ፡ ታቦተ ፡ አምላክ ፡ እስራኤል ፡ ወዕአት ፡ ምስሌሆሙ ፡ ብሔረ ፡ ኢትዮጵያ ። ወዳቦ ፡ ኵሉ ፡ ንዋያ ፡ ወመጋብርቲሃ ፡ ስሉጥ ፤ ውእቱ ፡ አዛርያስ ፡ በከመ ፡ ሕጎሙ ፡ ለአበዊሁ ፡ ሌዋውያን ፤ ወበጽሑ ፡ ፪ሆሙ ፡ ምድረ ፡ ትግሬእንተ ፡ ይእቲ ፡ አዙሱም ። ወነቢሮሙ ፡ (Fol. 10b. 3.) ውስቴታ ፡ ጎዳጠ ፡ መዋዕለ ፡ አውሰበ ፡ አዛርያስ ፡ ወለተ ፡ ፩እምክቡራን ፡ ሀገር ፡ እለ ፡ ይበልዎሙ ፡ ደቀ ፡ መደባይ ፤ ወወለደ ፡ ወልደ ፡ ወሰመየ ፡ ስሞ ፡ ሳዶቅ ፡ በስመ ፡ አቡሁ ። ወካልእ ፡ ስሙ ፡ እግዚእ ፡ መሐር ። ወሳዶቅ ፡ ወለዶ ፡ ለሌዊ ፤ ወሌዊ ፡ ወለዶ ፡ ለሕዝበ ፡ ረአይ ፡ ዘውእቱ ፡ በግዑ ። ወሕዝበ ፡ ረአይ ፡ ወለዶ ፡ ለሕዝበ ፡ ዋሂ ። ወሕዝበ ፡ ዋሂ ፡ ወለዶ ፡ ለአኪን ፡ ትውልድ ፡ ፵ ። ወነበሩ ፡ እሉ ፡ ከህና (Fol. 11a. 1.) ት ፡ እንዘ ፡ ይሜህሩ ፡ ሕገ ፡ አሪቶሙ ፤ ለሱሎሙ ፡ ሰብአ ፡ ኢትዮጵያ ። እለ ፡ ይትጋብኡ ፡ ኀበ ፡ ንጉሥ ፡ በከመ ፡ ግብሮሙ ፡ ለካህናተ ፡ ደብተራ ፡ ወእስከ ፡ አሜሃ ፡ ኢተወልደ ፡ እግዚእነ ፡ ኢየሱስ ፡ ክርስቶስ ፡ ወበ፲፪ወ፮ ፪ወ፰ዓመት ፡ እምፀዓተ ፡ እስራኤል ፡ እምግብጽ ። እንዘ ፡ ጢባርዮስ ፡ ንጉሠ ፡ ሮሜ ። ወእንዘ ፡ ሄሮድስ ፡ ንጉሠ ፡ ገሊላ ። ወእንዘ ፡ ባዜን ፡ ንጉሠ ፡ ኢትዮጵያ ፡ ወአኪን ፡ ካህን ፡ በ (Fol. 11a. 2.) ውስቴታ ። እሜሃ ፡ ተወልደ ፡ እግዚእነ ፡ ኢየሱስ ፡ ክርስቶስ ፡ ዘለዘከሮቱ ፡ ይደሉ ፡ ሰጊድ ። ልደተ ፡ ሥጋዊተ ፡ እ

ምቅድስት ፡ ድንግል ። ማርያም ፡ በቤተ ፡ ልሔ
ም ፡ ዘይሁዳ ፡ ንግሰእ ፡ ጎበ ፡ ነገርነ ፡ ዘቀዳሚ ። ወ
እኪን ፡ ካህእ ፡ ወለዶ ፡ ለስምዖን ። ወስምዖን ፡ ወ
ለዶ ፡ ለእንበረም ፡ ዘበመዋዕሊሁ ፡ ወዕአ ፡ አባ ፡
ሰላማ ፤ ከሳቴ ፡ ብርሃን ፡ አመ ፡ መንግሥተ ፡ አዝ
ጓጕ ።

CHAPTER IV.

ምዕራፍ ፡ ፬ ። ወዝ ፡ ውእቱ ፡ ዜናሁ ፡ (Fol. 11a. 3.)
ለአባ ፡ ሰላማ ፡ ተብህለ ፡ እምድኅረ ፡ ዐርገ ፡ እግዚእ
ነ ፡ ኢየሱስ ፡ ክርስቶስ ፡ በ፪፻፸፬ወ፯ዓመት ፡ መጽአ ፡
፩ነጋዲ ፡ እምኢየሩሳሌም ፡ ወምስሌሁ ፡ ፪ደቂቅ ፡ ስ
ሙ ፡ ለ፩ፍሬ ፡ ምናጦስ ። ወለካልኡ ፡ ሲድራኮስ ፡
ወኃደሩ ፡ ውስተ ፡ ቤቱ ፡ ለእንበረም ፡ ካህን ። ወበይ
እቲ ፡ ሌሊት ፡ ሐመ ፡ ውእቱ ፡ ነጋዲ ፡ ወእምድኅረ ፡
ኅዳጥ ፡ መዋዕል ፡ ሞተ ፤ ወእሙንቱሰ ፡ ደቂቅ ፡ ልህ
ቁ ፡ በቤቱ ፡ ለእንበረም ። ወአሐተ (Fol. 11b. 1.) ዕለ
ት ፡ ይቤሎ ፡ ፍሬምናጦስ ፡ ለእንበረም ፤ ኦእግዚእየ ፡
አንስ ፡ አነክር ፡ ግዕዘክሙ ፡ ለሰብአ ፡ ኢትዮጵያ ፤ እ
ስመ ፡ ግዝረት ፡ ወእምነት ፡ ክርስቶስ ፡ ሀሎ ፡ ኀቤክ
ሙ ። ጥምቀትሰ ፡ ወቀሪበ ፡ ቍርባን ፡ ኢሀሎ ። ወይ
ቤሎ ፡ እንበረም ፡ ለፍሬ ፡ ምናጦስ ፡ ግዝረተሰ ፡ አም
ጽኡ ፡ ለሌዋውያን ፡ አበውየ ። ወእምነተኒ ፡ አምጽ
አ ፡ ሕፅዋ ፡ ለህንደኬ ፡ ንግሥት ፡ ወለነሚአ ፡ ጥምቀ
ትሰ ፡ ወለቀሪበ ፡ ቍርባንሰ ፡ ኢተፈነ (Fol. 11b. 2.) ወ ፡
ሐዋርያ ፡ ኀቤነ ፤ ባሕቱ ፡ ነዓ ፡ አንተ ፡ ሐር ፡ ኀበ ፡
ሊቀ ፡ ጳጳሳት ፡ ወንሣእ ፤ መባሕተ ፡ እምኔሁ ፡ ከመ ፡
ትኩነነ ፡ ሐዋርያ ። ወይቤሎ ፡ ፍሬ ፡ ምናጦስ ፡ አሆ ፡
ለቃልከ ፡ እግዚእየ ፤ ወወሀቦ ፡ እንበረም ፡ ለፍሬ ፡
ምናጦስ ፡ ወርቀ ፡ ወብሩረ ፤ ከመ ፡ ይኩኖ ፡ ስንቀ ፡ ለ
ፍኖት ። ወሖረ ፡ ፍሬ ፡ ምናጦስ ፡ ኢየሩሳሌም ። ወ
በጽሐ ፡ ኀበ ፡ ሊቀ ፡ ጳጳሳት ፡ አባ ፡ አትናቴዎስ ። ወ
ነገሮ ፡ ኵሎ ፡ ግዕዘ ፡ ብሔር ። ወሰሚ (Fol. 11b. 3.) ፆ ፡
ሊቀ ፡ ጳጳሳት ፡ ተፈሥሐ ፡ ጥቀ ። ወሚሞ ፡ ሎቱ ፡ ከ
መ ፡ ይኩን ፡ ጳጳሰ ፡ በኵሉ ፡ ብሔረ ፡ ኢትዮጵያ ፤ ወ
ሰመዮ ፡ ስሞ ፡ ሰላማ ። ዘበትርጓሜሁ ፡ ሰላማዊ ፡ ማ
ዕከለ ፡ እግዚአብሔር ፡ ወሰብእ ፡ ብሂል ፡ ወአስተፋነ
ዎ ፡ በሰላም ።

CHAPTER V.

ምዕራፍ ፡ ፭ ። ወእምዝ ፡ ወዕአ ፡ አባ ፡ ሰላማ ፡ ብ
ሔረ ፡ አግዓዚ ፡ እንተ ፡ ይእቲ ፡ ህገርነ ፡ ኢትዮጵያ ፤
በመዋዕሊሆሙ ፡ ለአብርሃ ፡ ወአጽብሐ ፡ ነገሥታት ፡
በ፫፻፱ወ፲ወ፭ዓመት ፡ (Fol. 12a. 1.) እምልደተ ፡ እግዚ
እነ ፡ ኢየሱስ ፡ ክርስቶስ ። ወበጽሐ ፡ አባ ፡ ሰላማ ፡ ኀ
በ ፡ እንበረም ፡ ቅድመ ። ወአጥመቆ ፡ ወሚሞ ፡ ሚመ
ተ ፡ ዲቁና ፡ ወበሳኒታ ፡ ረሰዮ ፡ ቀሲስ ። ወወለጠ ፡
ስሞ ፡ ወሰመዮ ፡ ሕዝበ ፡ ቀድስ ። ወይቤሎ ፡ አጥም
ቅ ፡ ኵሎ ፡ ሰብአ ። ወእምታሕቴየ ፡ ይኩን ፡ ሥልጣ
ንከ ፡ ወይበሉከ ፡ ኤጲስ ፡ ቆጶስ ። ወነሚአ ፡ እንበረ
ም ፡ ሥልጣነ ፡ መባሕት ፡ እምኔሁ ፡ አጥመቀ ፡ ኵሎ ፡
ሰብአ ፤ ወመሀ (Fol. 12a. 2.) ሮሙ ፡ ሃይማኖተ ፡ ክርስ
ቶስ ። ወአሜሃ ፡ ተጠምቁ ፡ ሰብአሮባ ፡ ወሰባ ። ሰብ
አ ፡ ናግራን ፡ ወትግሬ ፡ ሰብአ ፡ አንጎት ፡ ወአምሐራ ።
ሰብአ ፡ ቋታ ፡ ወዘባጉደር ፡ ወከኑ ፡ ኵሎሙ ፡ ዐቢየ ፡
ክርስቲያነ ፤ በእደዊሁ ፡ ለሕዝበ ፡ ቀድስ ፡ በመዋዕሊ
ሆሙ ፡ ለነገሥት ፡ ኈራን ፡ አርብሃ ፡ ወአጽብሐ ። ወ
ሕዝበ ፡ ቀድስ ፡ ወለዶሙ ፡ ለንግሥት ፡ ሕዝባ ፡ ወለ
ያሬድ ፡ ካህን ። ወንግሥት ፡ ሕዝባ ፡ ወለደቶ ፡ ለሕ
ዝበ ፡ ባርክ ፡ ዘውእቱ ፡ (Fol. 12a. 3.) ልብ ፡ ደኃሪ ፡
እምንጉሥ ፤ ግርማ ፡ አስፈሬ ። ወውእቱ ፡ ሕዝበ ፡
ባርክ ፡ መጽአ ፡ እምትግሬ ። ወነበረ ፡ ብሔረ ፡ ዳው
ንት ፡ እንተ ፡ ትሰመይ ፡ ባሕር ፡ ቀጋ ። ወነሥአ ፡ ብ
እሲተ ፡ እምህየ ፤ ወወለዶ ፡ ለተክለ ፡ ቀዓት ። ወተ
ክለ ፡ ቀዓት ፡ ነሥአ ፡ ብእሲተ ፡ እምነ ፡ እምሐራ ፡
እንተ ፡ ትሰመይ ፡ መቅደላ ። ወወለደ ፡ ፯ደቂቀ ፡ ወ
ልህቁ ፡ በውስቴታ ። ወእስከ ፡ ይእዜ ፡ ይእቲ ፡ ርስ
ቶሙ ፡ ወይትበሀሉ ፡ በ፯አብያተ፡ዝ ፡ ዲያቆናት ፡

(Fol. 12b. 1) ካህናተ ፡ ደብተራ ፡ እሙንቱ ፡ ዘሀገረ ፡ ጽዮን ። ወ፪እምኔሆሙ ፡ ዘስሙ ፡ ዓጽቀ ፡ ሌዊ ፡ ዘአ ጥመቆሙ ፡ ለሰብአ ፡ ወለቃ ፤ ወለቤተ ፡ አምሐራ ፡ ወለሰብአ ፡ መራ ፡ ቤቱ ፡ ወለመንገዝ ። ወውእቱ ፡ ዓ ጽቀ ፡ ሌዊ ፡ ነሥአ ፡ ብእሲተ ፡ እምሐርብ ፡ ጎሽ ፤ ወ ወለዶ ፡ ለሐርብ ፡ ጎሽ ። ወሐርብ ፡ ጎሽ ፡ ወለዶ ፡ ለይ ግናሕ ፡ መስቀል ፡ ወለዶ ፡ ለይቅናዕ ፡ ዳዊት ። ወይ ቅናዕ ፡ ዳዊት ፡ ወለዶ ፡ ለዘልውል ፤ ወዘልውል ፡ ወለ ዶ ፡ (Fol. 12b. 2.) ለሚናስ ፡ ትውልድ ፡ ፱ ። ወሚናስ ፡ ወለዶ ፡ ለአባ ፡ ይድላ ፤ ዘበትርጓሜሁ ፡ ይሑር ፤ ከ መ ፡ ይኩን ፡ አበ ፡ ለብሔረ ፡ ሽዋ ፡ ብሂል ። እስመ ፡ መንፈሰ ፡ ትንቢት ፡ ይነብብ ፡ ውስተ ፡ አፉሆሙ ፡ ለ ሰብአ ፡ አምሐራ ። ወዘተናገሩ ፡ ነገር ፡ ይከውን ፡ በ ጊዜሁ ፤ ወለአባ ፡ ይድላ ፡ ፈነዎ ፡ ድግናዝን ፡ ንጉሥ ፤ ብሔረ ፡ ሽዋ ፡ ምስለ ፡ ፱ወ፱ካህናት ፡ ክቡራን ፡ ሌዋ ውያን ፡ እለ ፡ ይነብሩ ፡ በመናብርት ፡ ከመ ፡ ያጥም ቁ ፡ (Fol. 12b. 3) ኵሎ ፡ ሰብአ ፡ እለ ፡ ይነብሩ ፡ ውስ ቴታ ፡ ሊቆሙሰ ፡ አባ ፡ ይድላ ፡ ውእቱ ። ወበጸሐ ሙ ፡ ሽዋ ፡ ነበረ ፡ አባ ፡ ይድላ ፡ ብሔረ ፡ ጽላልሽ ። ወአጥመቀ ፡ ብዙኃን ፡ ሰብአ ፡ በውስቴታ ፡ በበ፲፱ ወበበ ፡ ፷፱በአሐቲ ፡ ዕለት ። ወተሐንጻ ፡ አብያተ ፡ ክርስቲያናት ፡ ብዙኃት ፤ በምድረ ፡ ሽዋ ፡ በመዋዕሊ ሆሙ ፡ ለእሙንቱ ፡ ካህናት ፤ እስመ ፡ ታቦታት ፡ ወ ንዋየ ፡ ቅድሳት ። ወኵሎን ፡ መጻሕፍት ፡ (Fol. 13a. 1.) ቤተ ፡ ክርስቲያን ፡ መጽአ ፡ እምአምሐራ ፡ በትእዛ ዘ ፡ ድግናዝን ፤ ንጉሥ ፡ ምስለ ፡ እሉ ፡ ካህናት ፤ ወ ውእቱ ፡ አባ ፡ ይድላ ፡ ኃረየ ፡ ምድረ ፡ እምነ ፡ ጽላል ሽ ፤ ዘስማ ፡ ዞረፌ ። ወነበረ ፡ ውስቴታ ፡ ወነሥአ ፡ ብእሲተ ፡ እምክቡራኒ ፡ ሀገር ፡ ወወለዶ ፡ ለሐርብግ ሼ ፡ ዘውእቱ ፡ ሕይወትነ ፡ በጽዮን ። ወሕይወትነ ፡ በጽዮን ፡ ወለዶ ፡ ለበዅረ ፡ ጽዮን ፡ ዘውእቱ ፡ ወሀበ ነ ፡ እግዚእ ፤ ወበዅረ ፡ ጽዮን ፡ ወ (Fol. 13a. 2.) ለዶ ፡ ለሕዝበ ፡ ቀድስ ፡ ዘውእቱ ፡ ነገደ ፡ እግዚእ ። ወሕዝ በ ፡ ቀድስ ፡ ወለዶ ፡ ለብርሃነ ፡ መስቀል ፡ ዘውእቱ ፡ ዐቃቢነ ፡ እግዚእ ። ወበውእቱ ፡ መዋዕል ፡ አመ ፡ መንግሥቱ ፡ ለድል ፡ ነዓድ ፡ ፈለሰ ፡ መንግሥት ፡ እ ምእስራኤል ፤ ጎበ ፡ ነገደ ፡ ጌጸግ ፡ ዘውእቶሙ ፡ ዛጌ ።

CHAPTER VI.

ምዕራፍ ፡ ፮ ። ወዝ ፡ ውእቱ ፡ ዜና ፡ ልደቶሙ ፡ ለ ነገሥታት ፡ ኢትዮጵያ ፡ ዕብነ ፡ ሃኪም ፡ ወለዶ ፡ ለተ ማይ ። ወተማይ ፡ ወለዶ ፡ ለዘግዴር ። (Fol. 13a. 3.) ወ ዘግዴር ፡ ወለዶ ፡ ለአክሱማይ ። ወአክሱማይ ፡ ወለ ዶ ፡ ለአውሳብዮስ ፡ ትውልድ ፡ ፵ ። ወአውሳብዮስ ፡ ወለዶ ፡ ለተሐዋስያ ። ወተሐዋስያ ፡ ወለዶ ፡ ለአብራ ልዩስ ። ወአብራልዩስ ፡ ወለዶ ፡ ለወረደ ፡ ፀሐይ ። ወወረደ ፡ ፀሐይ ፡ ወለዶ ፡ ለሐንዶር ። ወሐንዶር ፡ ወ ለዶ ፡ ለወረደ ፡ ነጋሽ ፡ ወወረደ ፡ ነጋሽ ፤ ወለዶ ፡ ለአ ውስያ ። ወአውስያ ፡ ወለዶ ፡ ለኤላልዮን ። ወኤላል ዮን ፡ ወለዶ ፡ ለቶማ ፡ ጽዮን ። ወቶማ ፡ ጽዮን ፡ ወ (Fol. 13b. 1.) ለዶ ፡ ለባስዮ ። ወባስዮ ፡ ወለዶ ፡ ለአው ጥጥ ፡ ትውልድ ፡ ፱ ። ወአውጥጥ ፡ ወለዶ ፡ ለዘዋሬ ፡ ን ብረት ። ወዘዋሬ ፡ ንብረት ፡ ወለዶ ፡ ለሰይፋይ ። ወሰ ይፋይ ፡ ወለዶ ፡ ለረምሐይ ። ወረምሐይ ፡ ወለዶ ፡ ለ ሐንዴ ። ወሐንዴ ፡ ወለዶ ፡ ለሰፈልያ ። ወሰፈልያ ፡ ወለዶ ፡ ለአግልዑል ። ወአግልዑል ፡ ወለዶ ፡ ለበዋ ውል ። ወበዋውል ፡ ወለዶ ፡ ለበወሬስ ። ወበወሬስ ፡ ወለዶ ፡ ለመሐሴ ፡ ወመሐሴ ፡ ወለዶ ፡ ለናልኬ ፡ ት ውልድ ፡ ፷ ። (Fol. 13b. 2.) ወናልኬ ፡ ወለዶ ፡ ለባዜ ን ፡ ዘበመዋዕሊሁ ፡ ተወልደ ፡ እግዚእነ ፡ ኢየሱስ ፡ ክርስቶስ ፤ ሎቱ ፡ ስብሐት ፡ በ፷ዓመተ ፡ መንግሥ ቱ ፡ ለዝኩ ፡ ንጉሥ ። ወባዜን ፡ ወለዶ ፡ ለጽንፈ ፡ አ ርዕድ ። ወጽንፈ ፡ አርዕድ ፡ ወለዶ ፡ ለባሕረ ፡ አስግ ድ ። ወባሕረ ፡ አስግድ ፡ ወለዶ ፡ ለግርማ ፡ ሶር ። ወ ግርማሶር ፡ ወለዶ ፡ ለግርማ ፡ ስፈር ። ወግርማ ፡ ስፈ ር ፡ ወለዶ ፡ ለሠርጓይ ። ወሰርጓይ ፡ ወለዶ ፡ ለዘርአ ይ ፡ ወዘርአይ ፡ ወለዶ ፡ ለ (Fol. 13b. 3.) ሰብአ ፡ አስግ ድ ። ወሰብአ ፡ አስግድ ፡ ወለዶ ፡ ለጽዮን ፡ ግዝ ። ወ ጽዮን ፡ ግዝ ፡ ወለዶ ፡ ለአግዱር ፡ ትውልድ ፡ ፫ ። ወ አግዱር ፡ ወለዶ ፡ ለሰይፈ ፡ አርዓድ ። ወሰይፈ ፡ አር እዮ ፡ ወለዶሙ ፡ ለአርብሀ ፡ ወአጽብሐ ፤ ዘበመዋዕ

ሊሆሙ ፡ መጽአ ፡ ክርስትና ፤ እንዘ ፡ ሀለው ፡ በአክ
ሱም ፡ ዘአምጽአሰ ፡ ሕገ ፡ ክርስትና ፤ አባ ፡ ሰላማ ፡
ውእቱ ፡ ዜናሁሰ ፡ ነገርነ ፡ ቅድመ ፡ ሕዝበ ፡ ኢትዮጵ
ያሰ ፡ እስከ ፡ አሜሃሰ ፡ በእለ ፡ ሀለው ፡ (Fol. 14 a. 1.) በ
ሕገ ፡ ኦሪት ። ወበ ፡ እለ ፡ ነበሩ ፡ እንዘ ፡ ያመልኩ ፡ በ
አርዌ ። ወእምዝ ፡ መሀሮሙ ፡ አባ ፡ ሰላማ ፤ ዜናሁ ፡
ለእግዚእነ ፡ ኢየሱስ ፡ ክርስቶስ ፤ ወገብረ ፡ ተአምራ
ት ፡ ወመንክራት ፡ በቅድሜሆሙ ። ወእሙንቱኒ ፡
አምኑ ፡ ወተጠምቁ ፡ ጥምቀተ ፡ ክርስትና ፤ እምነቶ
ሙሰ ፡ ኮነ ፡ እምልደተ ፡ እግዚእነ ፡ ኢየሱስ ፡ ክርስቶ
ስ ፡ በ፫፻ወ፶ዓመት ። ወሐነጽዋ ፡ ለ[አ]ክሱም ፡ አርበ
ሃ ፡ ወአጽብሐ ፡ አርብሀ ፡ ወ (Fol. 14 a. 2.) ለዶ ፡ ለአስ
ፍሕ ፡ ወአስፍሕ ፡ ወለዶ ፡ ለአርፍድ ፤ ወአርፍድ ፡ ወ
ለዶ ፡ ለኃሞሴ ፤ ወኃሞሴ ፡ ወለዶ ፡ ለሰአል ፡ ዶባ ። ወ
ሰልአ ፡ ዶባ ፡ ወለዶ ፡ ለአልአሜዳ ። ዘወፅኡ ፡ በመን
ግሥቱ ፡ ፱ቅዱሳን ፡ እምሮምያ ፡ ወግብጽ ። ወአስተ
ራትዑ ፡ ሃይማኖት ። ዘውእቶሙ ፡ አባ ፡ አሌፍ ፡ ወ
አባ ፡ ጽሕማ ። ወአባ ፡ አረጋዊ ፡ ዘውእቱ ፡ ዘሚካኤ
ል ። ወአባ ፡ አፍፄ ፡ ወአባ ፡ ገሪማ ፡ ወአባ ፡ ጸንጠሌ
ዎን ። ወአባ ፡ ሊቃኖስ ፡ ወአባ ፡ ጉባ ፡ (Fol. 14 a. 3.) ወ
አባ ፡ ይምአታ ። እሉ ፡ እሙንቱ ፡ ከዋከብት ፡ ብሩሃ
ን ፡ ዘአውከዩ ፡ ዅሉ ፡ አድያማተ ፡ ኢትዮጵያ ። ወ
አልአሜዳ ፡ ወለዶ ፡ ለታዜና ፤ ወታዜና ፡ ወለዶ ፡ ለካ
ሌብ ፡ ዘሠጠቀ ፡ ምድረ ። ወካሌብ ፡ ወለዶ ፡ ለገብረ ፡
መስቀል ፤ ወበመዋዕሊሁ ፡ ለዝንቱ ፡ ንጉሥ ፡ ደረሰ ፡
ያራድ ፡ መጽሐፈ ፡ መዝሙር ። ወውእቱ ፡ ንጉሥ ፡
ገብረ ፡ መስቀል ፡ ሐነፃ ፡ ለዳሞ ፡ እንተ ፡ ይእቲ ፡ መካ
ነ ፡ አረጋዊ ፡ አቡነ ። ትውልድ ፡ ፹ ። ወገብ (Fol. 14 b. 1.)
ረ ፡ መስቀል ፡ ወለዶ ፡ ለቄስጠንጢኖስ ፤ ወቄስጠን
ጢኖስ ፡ ወለዶ ፡ ለወሰን ፡ ሰገድ ። ወወሰን ፡ ሰገድ ፡
ወለዶ ፡ ለፍሬ ፡ ሠናይ ፡ ወፍሬ ፡ ሠናይ ፡ ወለዶ ፡ ለድ
ርአዝ ። ወድርአዝ ፡ ወለዶ ፡ ለእክለ ፡ ውድም ። ወእ
ክለ ፡ ውድም ፡ ወለዶ ፡ ለግርማ ፡ ሰፈር ። ወግርማ ፡ ሰ
ፈር ፡ ወለዶ ፡ ለዝርጋዝ ፤ ወዝ[ር]ጋዝ ፡ ወለዶ ፡ ለድግ
ና ፡ ሚካኤል ። ወድግና ፡ ሚካኤል ፡ ወለዶ ፡ ለባሕር ፡
ኤክላ ፡ ወባሕር ፡ ኤክላ ፡ ወለዶ ፡ ለጉም ፡ ትውል
(Fol. 14 b. 2.) ድ ፡ ፯ ። ወጉም ፡ ወለዶ ፡ ለአስጐምጉ
ም ፡ ወአስጐምጉም ፡ ወለዶ ፡ ለልትም ፡ ወልትም ፡
ወለዶ ፡ ለተላትም ። ወተላትም ፡ ወለዶ ፡ ለያደ ፡ ጎ
ሽ ። ወያደ ፡ ጎሽ ፡ ወለዶ ፡ ለአይዙር ፡ ዘነግሠ ፡ መን
ፈቀ ፡ ዕለት ፤ ወአይዙር ፡ ወለዶ ፡ ለድድም ። ወድድ
ም ፡ ወለዶ ፡ ለውድም ። ወውድም ፡ ወለዶ ፡ ለውድ
ም ፡ አስፈሬ ፡ ዘመዋዕሊሁ ፡ ፻ወ፶ዓመታት ። ወውድ
ም ፡ አስፈሬ ፡ ወለዶ ፡ ለአርማጎ ። ወአርማጎ ፡ ወለዶ ፡
ለድግናጊን ፡ ትውልድ ፡ ፻ ። ወድግናጊን ፡ (Fol.
14 b. 3.) ወለዶ ፡ ለድግአጊን ። ወድግአጊን ፡ ወለዶ ፡
ለአንበሳ ፡ ውድም ። ወአንበሳ ፡ ውድም ፡ ወለዶ ፡ ለ
ድልነዓደ ፡ ትውልድ ፡ ፻ወ፫ ። እምአዳም ፡ ወእምዕብ
ነ ፡ ሐኪም ፡ ፷ወ፯ወእምኔሁ ፡ ተሐይደት ፡ መንግሥ
ት ፤ ወተውህበት ፡ ለካልአን ፡ እለ ፡ ኢኮኑ ፡ እምሕ
ዝበ ፡ እስራኤል ። ዘውእቶሙ ፡ ዛጌ ፡ ወነግሡ ፡ ፫፻
ወ፶አመታት ፡ ወከመሰ ፡ ተመይጠት ፡ መንግሥቶ
ሙ ፡ ለእስራኤል ፤ በዘመነ ፡ ለይኩኖ ፡ (Fol. 15 a. 1.)
አምላክ ። እምድኅረ ፡ እሉ ፡ ዓመታት ፡ ለአቡነ ፡ ቅ
ዱስ ፡ ተክለ ፡ ሃይማኖት ፡ በጸሎቱ ፡ ድኅረ ፡ ንትናገ
ሮ ፡ አመ ፡ አብጽሐነ ፡ እግዚአብሔር ፡ በሥምረቱ ፤
ኀበ ፡ ገጸ ፡ ነገር ፡ ዘንትናገር ፡ በቱ ።

CHAPTER VII.

ምዕራፍ ፡ ፯ ። እምይእዜሰ ፡ ንግበእ ፡ ኀበ ፡ ነገር
ነ ፡ ዘቀዳሚ ፡ ዘውእቱ ፡ ጎልቄ ፡ ልደቱ ፡ ለአቡነ ፡
ቅዱስ ፡ ተክለ ፡ ሃይማኖት ፡ ወብርሃነ ፡ መስቀል ፡ ወ
ለዶ ፡ ለሕይወት ፡ ብነ ። ዘውእቱ ፡ ኖላዊ (Fol. 15 a. 2.)
ነ ፡ እግዚእ ። ወሕይወት ፡ ብነ ፡ ወለዶ ፡ ለሴት ። ወሴ
ት ፡ ወለዶ ፡ ለወረደ ፡ ምሕረት ፤ ወወረደ ፡ ምሕረት ፡
ወለዶ ፡ ለዘካርያስ ፤ ወዘካርያስ ፡ ወለዶ ፡ ለዘርአ ፡ ዮ
ሐንስ ፡ ዘውእቱ ፡ ቅዱስ ፡ ጸጋ ፡ ዘአብ ፡ ውእቱኒ ፡ ወለ
ዶ ፡ ለአቡነ ፡ ቅዱስ ፡ ተክለ ፡ ሃይማኖት ፡ ትውልድ ፡
፷ወ፩ ፡ እምአዳም ፡ ወእምአዛርያስ ፡ ፷ወ፯ ። ወከመ
ዝ ፡ ውእቱ ፡ ልደቱ ፡ ለአቡነ ፡ ቅዱስ ፡ ተክለ ፡ ሃ
ይማኖት ፡ ቅድመሰ ፡ ዘጸዋዕናሆሙ ፡ ለአበዊሁ ፡ ዕ

(Fol. 15 a. 3.) ደው ፡ ስሙ·ያን ፡ እለ ፡ ወብዩ ፡ በመዋዕሊ ሆሙ ። ወተሠይሙ ፡ ሊቃነ ፡ ካህናት ፡ በከመ ፡ ነሥአ ፡ ሙሴ ፡ መላህቅተ ፡ ሕዝብ ፤ ከመ ፡ ይኩንዎ ፡ ስምዐ ። ንሕነኒ ፡ ኪያሆሙ ፡ መላህቅተ ፡ ሕዝብ ፡ ጸዊዓነ ፡ ኃደግነ ፡ ከመ ፡ ይኩንዎ ፡ ስምዐ ፡ ለነገርነ ። ወከመዝ ፡ ተረክበ ፡ በመጻሕፍተ ፡ አበዊነ ። ዝየ ፡ ተፈጸመ ፡ ቃል ፡ ዘተብህለ ፡ ተረክበ ፡ ዘርአ ፡ ምስለ ፡ ሠርፅ ። ወጎብረ ፡ ቀስም ፡ ምስለ ፡ ምእረር ። በረከተ ፡ እሉ ፡ ክቡ (Fol. 15 b. 1.) ራን ። ወበረከተ ፡ አቡነ ፡ ቅዱስ ፡ ተክለ ፡ ሃይማኖት ፡ ትኩን ፡ ምስለ ፡ ፍቁሩ ፡ ተክለ ፡ ሃይማኖት ፡ ለዓለመ ፡ ዓለም ፡ አሜን ።

CHAPTER VII A.

ምዕራፍ ። ናሁ ፡ አብጻሕነ ፡ ለክሙ ፡ ልደቶሙ ፡ ለአበወ ፡ አቡነ ፡ ሌዋውያን ፡ አከ ፡ እንዘ ፡ ነጎሥሥ ፡ ክብረ ፡ ልደቶሙ ፡ ሥጋዊተ ። አላ ፡ እንዘ ፡ ነጎሥሥ ፡ ክብረ ፡ ምሂሮቶሙ ፡ ኪያነ ። ሥርዓተ ፡ ግዝረት ፡ ወሕገ ፡ አሪት ፡ እኂዘሙ ፡ እምአዛርያስ ፡ እስከ ፡ እንበረም ። ወእምነ ፡ እንበረም ፡ (Fol. 15 b. 2.) እስከ ፡ አቡነ ፡ ቅዱስ ፡ ተክለ ፡ ሃይማኖት ፡ ወእንዘ ፡ ነጎሥሥ ፡ ክብረ ፡ አጥምቆቶሙ ፡ ኪያነ ፡ ወምሂሮቶሙ ፡ ለነ ፡ ሕገ ፡ እግዚእነ ፡ ኢየሱስ ፡ ክርስቶስ ። እንተ ፡ ይእቲ ፡ ወንጌል ፡ ወሥርዓተ ፡ አበዊነ ፡ ቅዱሳን ፡ ሐዋርያት ፤ ሶበሰ ፡ ኃሠሥነ ፡ ክብረ ፡ ልደቶሙ ፡ ሥጋዊተ ፡ እምአይዳዕናክሙ ፤ እንዘ ፡ ናቀውም ፡ ስምዐ ፡ እመጻሕፍት ፡ ቅዱሳት ። ቅድመ ፡ እምአረት ፡ ወዳግመ ፡ እመጽሐፈ ፡ ነገሥት ። ወሣልሰ ፡ (Fol. 15 b. 3.) እመጽሐፈ ፡ ታሪክ ፡ ዘይነግር ፡ ዜናሆሙ ፡ ለአበው ፡ ቀደምት ። አላ ፡ ባሕቲ ፡ ንጌጕዕ ፡ እንከ ፡ ከመ ፡ ንንግር ፡ ዜና ፡ አቡነ ፡ ቅዱስ ፡ ተክለ ፡ ሃይማኖት ፡ መምህር ፡ ዘይጥዕም ፡ እመዐር ፡ ወሦከር ። ወይትበደር ፡ እምዕንቄ ፡ ሰንፔር ። እምወርቅኒ ፡ ወእምብሩር ። ስብሐት ፡ ለእግዚአብሔር ፡ ዘአብጽሐነ ፡ እስከ ፡ ዛቲ ፡ ገጸ ፡ ነገር ።

CHAPTER VIII.

ምዕራፍ ፡ ፫ ። ወቅዱስ ፡ ጸጋ ፡ ዘአብ ፡ ነሥአ ፡ ብእሲተ ፡ እም (Fol. 16 a. 1.) ክቡራነ ፡ ሀገር ፡ ዘዘረፈ ፡ እንተ ፡ ስማ ፡ ሳረ ። ወከኑ ፡ ኂራነ ፡ ጥቀ ፡ ወመሥመርያነ ፡ እግዚአብሔር ፤ በጸም ፡ ወበጸሎት ፡ በትዕግሥት ፡ ወበምጽዋት ፤ ወያፈድፍዱ ፡ ገቢረ ፡ ሠናይ ፡ እምዕለት ፡ ዕለተ ። ወፀሆሙ ፡ ፍቁራን ፡ በበይናቲሆሙ ፡ ከመ ፡ አብርሃም ፡ ወሳራ ። ወከመ ፡ ዘዛርያስ ፡ ወኤልሳቤጥ ። ሳራሰ ፡ ላህይት ፡ ወመስተምህርት ፡ ጥቀ ። ወያነክራ ፡ ኵሉ ፡ ዘርእየ ፡ ገጻ ፡ ወዘሰምዐ ፡ ድምፃ ። ወእ (Fol. 16 a. 2.) ንዘ ፡ ሀለወት ፡ ውስተ ፡ ቤት ፡ ሐሙሃ ፡ አፉሃ ፡ ከሠተት ፡ ዘበሕግ ። ወዓቅመ ፡ ሥርዓት ፡ ለልሳና ። ወእመታ ፡ አጽንዓት ፡ ለፈቲል ፤ ወሶበ ፡ ርእየ ፡ ሐሙሐ ፡ ኵሎ ፡ ስነ ፡ ኂሩታ ፡ ወለጠ ፡ ስማ ፡ ወሰመያ ፡ እግዚእ ፡ ኃረያ ፡ ወእምይቲ ፡ ዕለት ፡ ተጸውዓት ፡ በዝንቱ ፡ ስም ። ወእምዝ ፡ ሞተ ፡ ሕይወት ፡ ብነ ፡ ወተርፈ ፡ ቅዱስ ፡ ጸጋ ፡ ዘአብ ፡ ምስለ ፡ ብእሲቱ ፡ እግዚእ ፡ ኃረያ ፡ ወኮኑ ፡ ብዑላነ ፡ ጥቀ ፡ በንዋይ ። ባሕቲ ፡ ኮነት ፡ መካነ ፡ ቅድስት ፡ (Fol. 16 a. 3.) እግዚእ ፡ ኃረያ ። ወአልባቲ ፡ ውሉድ ፡ ወእንበይነ ፡ ዝንቱ ፡ አኀዘ ፡ ገቢረ ፡ በዐሉ ፡ ለቅዱስ ፡ ሚካኤል ፡ ሊቀ ፡ መላእክት ፡ አመ ፡ ፲ወ፪ለስ ወርኁ ፡ በአጽግበ ፡ ርኁብን ፤ ወበአርወዮ ፡ ጽሙዓን ፤ በአልብሰ ፡ ዕራቃን ፡ ወባአብልዖ ፡ ነዳያን ። በረዲኦ ፡ ምንዱባን ፡ ወበሰዊቀ ፡ ትንቱናን ። ተወክፎ ፡ ነግድሰ ፡ ልማዶሙ ፡ ውእቱ ፡ ለዘልፍ ፤ ወይቱክዝ ፡ ኵሉ ፡ ዘርእየ ፡ ኪያሆሙ ፡ ወዘሰምዐ ፡ ዜናሆሙ ፤ በእንተ ፡ ዘአልበሙ ፡ ው (Fol. 16 b. 1.) ሉድ ። ወሰብአ ፡ ሀገርሂ ፡ ይትበሀሉ ፡ በበይናቲሆሙ ፤ ምንት ፡ ይሴኒ ፡ ወምንት ፡ ይትፈቀር ፡ ህላዌ ፡ ንብረቶሙ ፤ ለጸጋ ፡ ዘአብ ፡ ወለእግዚእ ፡ ኃረያ ፡ በጎበ ፡ እግዚአብሔር ፡ ወበጎበ ፡ ሰብእ ።

CHAPTER IX.

ምዕራፍ ፡ ፱ ። ቅድስትሰ ፡ እግዚእ ፡ ኃረያ ፡ ክነት ፡ ሕምምት ፡ ልብ ፡ በእንተ ፡ ዘክነት ፡ መክነ ፤ ባሕቱ ፡ አጥብዓት ፡ በልባ ፡ ኀበ ፡ እግዚአብሔር ፡ ከመ ፡ ይሁ ባ ፡ ወልደ ፡ ወጌሠት ፡ ኀበ ፡ ቤተ ፡ ክርስቲያን ። ወጸ ለየት ፡ እንዘ ፡ ትብል ፡ (Fol. 16 b. 2.) ኦእግዚእየ ፡ ኢየ ሱስ ፡ ክርስቶስ ፡ እግዚኦ ፡ ለሚካኤል ። አንተ ፡ ው እቱ ፡ ገባሬ ፡ መላእክት ፡ አበ ፡ ኵሉ ፡ ሠርጐ ፡ ዓለ ም ፤ ፍሥሐሆሙ ፡ ለኅዙናን ። ወረዳኢሆሙ ፡ ለም ንዱበን ፡ ወተስፋሆሙ ፡ ለኵሎሙ ፡ አጽናፈ ፡ ምድ ር ፤ ወለእለሂ ፡ ውስተ ፡ ባሕር ፡ ቅሩብ ። አንተ ፡ ው እቱ ፡ ንጉሠ ፡ ነገሥት ፡ ወእግዚአ ፡ አጋዕዝት ፡ ኃይ ሎሙሂ ፡ ለኃያላት ፡ ወአምላከሙ ፡ ለአማልክት ። ዘለ ከ ፡ ይሰግዱ ፡ አዕማደ ፡ መበርቅት ። ወለከ ፡ (Fol. 16 b. 3.) ይትቀነዩ ፡ ነጐድጓድ ፡ ወጸዓዕ ፡ ወነፋሳት ። ወበትእ ዛዝከ ፡ ሥሩዕ ፡ ሩፀተ ፡ ፀሐይ ፡ ወወርኀ ፤ ወከዋክብ ት ፡ በከሂሎትከ ። ወበጽንዓ ፡ መንግሥትከ ። ስምዓ ኒ ፡ እግዚኦ ፡ ስምዓኒ ፡ ሀበኒ ፡ ወልደ ፡ ዘያሠምሮ ፡ ለ ኀሩትከ ። እመሰ ፡ ኮነ ፡ ዘኢያሠምረከ ፡ ዕፁ ፡ ማኅፀ ንየ ። ወዘንተ ፡ ብሂላ ፡ ቅድስት ፡ እግዚእ ፡ ኃረያ ፡ አተወት ፡ ቤታ ። ለምታኒ ፡ ቅዱስ ፡ ጸጋ ፡ ዘአብ ፡ ል ማዱ ፡ ውእቱ ፡ ገይሠ ፡ ቤተ ፡ ክርስቲያን ፡ (Fol. 17 a. 1.) በሌሊት ፡ ወበመዓልት ፡ በጽባሕ ፡ ወበምሴት ፡ ቦአ መ ፡ ይገይስ ፡ ለዓጢን ፡ ዕጣን ። ወቦ ፡ አመ ፡ ይገይ ስ ፡ ለሠሪዓ ፡ ቍርባን ። ወቦ ፡ አመ ፡ ይገይሥ ፡ ለዘ ምሮ ፡ ዳዊት ። ወቦ ፡ አመ ፡ ይገይስ ፡ ለአንብቦ ፡ መ ጻሕፍት ። ወቦ ፡ አመ ፡ ይገይስ ፡ ለምህሮ ፡ ሃይማኖ ት ። ወቦ ፡ አመ ፡ ይገይስ ፡ ለገቢረ ፡ ጸሎት ፡ ወትሩ ፋት ። ወምስለዝ ፡ ኵሉ ፡ ሩጸቱ ፡ መስተፋዕኒት ፡ ኢያስተርኢ ፡ ዕራቁ ፡ ቅድመ ፡ እግዚአብሔር ፡ ወያ መጽ (Fol. 17 a. 2.) ኦ ፡ አምኃ ፡ ለቤተ ፡ ክርስቲያን ፡ ወ ፈጸመ ፡ መልእክቶ ፡ የአቱ ፡ ቤቶ ። ወነበሩ ፡ ፪ሆ ሙ ፡ በዘከመዝ ፡ ግብር ፡ ብዙኃ ፡ መዋዕለ ።

CHAPTER X.

ምዕራፍ ፡ ፲ ። ወእምዝ ፡ በአሐቲ ፡ ዕለት ፡ ትቤ ሎ ፡ ለቅዱስ ፡ ጸጋ ፡ ዘአብ ፡ ቅድስት ፡ እግዚእ ፡ ኃረ ያ ፡ ብእሲቱ ። ኦእግዚእየ ፡ ሀለወኒ ፡ ነገር ፡ ዘእትናገ ረከ ፡ ኢትትዌከፎኒ ፡ እምኔየ ። እመሰ ፡ ኮነ ፡ ሠናይ ፡ እትዊከፈኪ ፡ ወእመ ፡ አኮሰ ፡ አልቦ ። ወትቤሎ ፡ ሠ ናይ ፡ ውእቱ ፡ ነገሩ ፡ እግዚእየ ። ወይቤ (Fol. 17 a. 3.) ላ ፡ በሊ ፡ ተናገሪ ፡ ወትቤሎ ፤ እስመ ፡ ናሁ ፡ አቡክ ፡ ወእምክ ፡ ሞቱ ። ለነኒ ፡ አልብነ ፡ ውሉድ ፡ ለመኑ ፡ ይከውን ፡ ንዋይነ ፤ ነዓ ፡ ሀብ ፡ ዘይትፈቀድ ፡ ለቤተ ፡ ክርስቲያን ፤ ወዘይትፈቀድ ፡ ለነዳያን ፡ ይኩን ፡ ለነዳ ያን ። ወለአግብርትነኒ ፡ ወአዕማቲነ ፡ አግዕዘሙ ፡ እምግብርናት ፡ ከመ ፡ ያግእዘነ ፡ እግዚብሔር ፡ እም ግብርናተ ፡ ኃጢአት ፤ ወኵሉ ፡ ቀኍሳት ፡ ቤትነ ፡ ዘቀርፈ ፡ ይኩን ፡ ለምስኪናን ። ከመ ፡ ይኩን ፡ እግ ዚአብሔር ፡ በዓ (Fol. 17 b. 1.) ለ ፡ ዕዳነ ። ወእመኒ ፡ ወ ለድነ ፡ ወልደ ፡ ዘጊበነ ፡ ወርቀ ፡ ወብሩረ ፡ ወኵሉ ፡ ንዋያተ ፡ ዓለም ፡ ዘአልቦ ፡ ጕልቀ ፤ ለእመ ፡ ኃደግነ ፡ ለሎቱ ፡ ምንተ ፡ ይበቍዖ ፡ ሶበ ፡ ኮነ ፡ ዘኢያሠምሮ ፡ ለእግዚአብሔር ፤ አኮኑ ፡ ኵሉ ፡ ይጠፍዕ ፡ ቦቱ ፡ በከ ንቱ ። ወይቤላ ፡ ቅዱስ ፡ ጸጋ ፡ ዘአብ ፡ አእጎትየ ፡ ነገ ርኪሰ ፡ ጥቀ ፡ አዳም ፡ ወጥቀ ፡ ሠናይ ፡ ባሕቱ ፡ ንስቲ ተ ፡ ንትዓገሥ ። እስመ ፡ ሀሎ ፡ ጽሑፍ ፡ ዘይብል ፡ ለውሂብ ፡ ኢትጕጕዕ ፡ ወውሂበክ ፡ ኢትናፍቅ ። ወ ትቤ (Fol. 17 b. 2.) ሎ ፡ ቅድስት ፡ እግዚእ ፡ ኃረያ ፡ ሐ ሰ ፡ ለክ ፡ እግዚእየ ፤ አላ ፡ ናስተፋጥን ፡ ለገቢረ ፡ ሠ ናይ ፡ መኑ ፡ ይሴብሐ ፡ ለልዑል ፡ በውስተ ፡ መቃብ ር ፤ እንዘ ፡ ፍቱሕ ፡ ሥጋነ ፡ ናስተፍሥሐ ፡ ለነፍስነ ፡ ወናሥምሮ ፡ ለእምላክነ ። ወሰሚያ ፡ ቅዱስ ፡ ጸጋ ፡ ዘአብ ፡ ዘንተ ፡ ቃለ ፡ እምአፈ ፡ ብእሲቱ ፡ ቅድስት ፡ እግዚእ ፡ ኃረያ ፡ አንከረ ፡ ወተደመ ። ወይቤላ ፡ አብ እሲቶ ፡ ዐቢይ ፡ ሃይማኖትኪ ፡ ወፍቱ ፡ ለእግዚአብሔ ር ፡ አንቲ ። እብል ፡ እንከ ፡ በእንቲአኪ ፡ ከ (Fol. 17 b. 3.) መ ፡ ቃለ ፡ ነቢይ ፡ ውሉድ ፡ ወሕንፃ ፡ ሀገር ፡ ያዓብዩ ፡ ስመ ። ወእምነ ፡ ፪ሆሙ ፡ ብእሲት ፡ ኄርት ፡ እንተ ፡

ሠናይ ፡ ልባ ። እርክ ፡ ወማኅፈር ፡ ይበቍዑ ፡ በመዋዕሊሆሙ ። ወእምነ ፡ ፀሆሙ ፡ ብእሲት ፡ ጎርት ፡ ለምታ ፡ በእንተ ፡ ምክር ፡ ኪኒ ፡ እብል ። አሐው ፡ ወረድኤት ፡ ይክውኑ ፡ በዕለተ ፡ ምንዳቤ ። ወእምነ ፡ ፀሆሙ ፡ ምጽዋት ፡ ትጎይስ ፡ ለአድኅኖ ፡ ወርቅ ፡ ወብሩር ፡ ያጸንዑ ፡ ሀገረ ። ወእምነ ፡ ፀሆሙ ፡ ምክር ፡ ሠናይት ፡ ብዕል ፡ ወንዋይ ፡ (Fol. 18 a. 1.) ያስተፈሥሑ ፡ ልበ ፡ ወእምነ ፡ ፀሆሙ ፡ ፈሪሃ ፡ እግዚአብሔር ፡ አልበ ፡ ዘተኃጥአ ፡ ወኢትፈቅድ ፡ ላቲ ፡ ረድኤተ ። ፈሪሃ ፡ እግዚአብሔር ፡ ከመ ፡ ገነት ፡ እግዚአብሔር ፡ በረከታ ። ወኵሉ ፡ ክብር ፡ ወትፍሥሕት ፡ ሀሎ ፡ ውስቴታ ፡ አብእሲቶ ፡ ጽድቀ ፡ ሐለየ ፡ ልብኪ ፡ ወጽድቀ ፡ ተናገረ ፡ አፉኪ ። ወእግብር ፡ ፍጡነ ፡ ኵሎ ፡ ዘትቤልኒ ። ወዘንተ ፡ ብሂሎ ፡ ዘረወ ፡ ኵሎ ፡ ንዋዮሙ ፡ ለነዳያን ፡ ወለምስኪናን ፡ ለዕቤራት ፡ ወለ (Fol. 18 a. 2.) እጓለ ፡ ማውታ ፡ ወለእለ ፡ ቦሙ ፡ ተዕናስ ፡ ወመንፈቆ ፡ ወኀበ ፡ ለቤቶ ፡ እግዚአብሔር ፡ በከመ ፡ አምከረቶ ፡ ብእሲቱ ፡ ጎሮት ። ወከዕበ ፡ ጸውዖሙ ፡ ለአግብርቲሆሙ ፡ ወለአእማቲሆሙ ። ወይቤሎሙ ፡ ለክሙ ፡ እብለክሙ ፡ ሑሩ ፡ ኀበ ፡ ዘፈቀድክሙ ፡ ከመ ፡ እምግብርናት ፡ ግዑዛነ ፡ ትኩኑ ፡ በእንተ ፡ ፍቅረ ፡ እግዚአብሔር ። ከመ ፡ ውእቱኒ ፡ ያግዕዘነ ፡ እምግብርናተ ፡ ኃጢአት ፡ ሊተሂ ፡ ወለብእሲትየ ። ወሰሚዖሙ ፡ (Fol. 18 a. 3.) ዘንተ ፡ ነገረ ፡ አግብርት ፡ ወአዕማት ፡ በከዩ ፡ ጥቀ ። ወይቤልዎ ፡ ምንተ ፡ ረሰይናከ ፡ አእግዚእነ ፡ ወምንተ ፡ ገበርነ ፡ ዘአስተቈጥዓከ ፡ አአቡነ ። ለእመሂ ፡ አበስነ ፡ ለከ ፡ ናሁ ፡ ቅድሜከ ፡ ሠውጥ ፡ ወመቃይጽ ፡ ገሥጸነ ፡ ወንትገሠጽ ። ወይቤሎሙ ፡ ቅዱስ ፡ ጸጋ ፡ ዘአብ ፡ አልበ ፡ አመ ፡ አሕዘንክሙኒ ። ወአልበ ፡ አመ ፡ አተከዝክሙኒ ። እግዚአብሔር ፡ ይባርክ ፡ ላዕሌክሙ ፤ በበረከተ ፡ አበውየ ፡ ካህናት ፡ እለ ፡ ቆሙ ፡ ቅድሜሁ ፡ በጽድቅ ፡ ወ (Fol. 18 b. 1.) በርትዕ ። ወእመኒ ፡ ፈቀድክሙ ፡ ትንበሩ ፡ በቤትየ ፡ ንበሩ ፡ ከመ ፡ ወልደ ፡ ቤት ፡ ኢይበሉክሙ ፡ አግብርት ፡ ወአዕማት ፡ ለአግብርት ፤ ይቤሉክሙ ፡ አርክኂሁ ፡ ለጸጋ ፡ ዘአብ ፡ ወለአዕማት ፡ ይበሉክን ፡ አርክቲሃ ፡ ለእግዚእ ፡ ኃረያ ። ወሰሚዖሙ ፡ ዘንተ ፡ ነገረ ፡ አግብርት ፡ ወአእማት ፡ ተፈሥሑ ፤ ወሰገሙ ፡ እደዊሁ ፡ ወእገሪሁ ። ወነበሩ ፡ ምስሌሁ ፡ ብዙኃ ፡ መዋዕለ ፡ አእማት ፡ ኮና ፡ በዐልታተ ፡ ቤት ፡ ወአግብርት ፡ ኮኑ ፡ እግ (Fol. 18 b. 2.) ዓ ዝያነ ።

CHAPTER XI.

ምዕራፍ ፡ ፲፩ ። ወእንዘ ፡ ሀለው ፡ ከመዝ ፡ ተንሥአ ፡ ፩ዕልው ፡ ንብር ፡ ዘስሙ ፡ መተሎሜ ፡ ወስማ ፡ ለእሙ ፡ እስላንዳኒ ። ወነግሠ ፡ በፈቃዱ ፡ ላዕለ ፡ ኵሉ ፡ በሐውርተ ፡ ዳሞት ፡ ወበሐውርተ ፡ ሸዋ ፡ እስከ ፡ ወሰነ ፡ አምሐረ ፡ ጎበ ፡ ፈለግ ፡ ዐባይ ፡ እንተ ፡ ስማ ፡ ገርማ ። ወነሰተ ፡ ኵሎን ፡ አብያተ ፡ ክርስቲያናት ። ወሰገደ ፡ ለጣዖት ፡ እንዘ ፡ ይብል ፡ አንትሙ ፡ ፈጠርክሙኒ ። ወአንትሙ ፡ ኃይልየ ፡ በውስተ ፡ ፀ (Fol. 18 b. 3.) ብዕ ። ወአማሰነ ፡ ኵሎ ፡ ሕገ ፡ እግዚአብሔር ፡ ወለሥዩማነ ፡ ሸዋሂ ፡ ይቤሎሙ ፡ አምጽኡ ፡ አንስቲያክሙ ፡ ከመ ፡ አውስቦን ። ወይፈንዉ ፡ ሎቱ ፡ በበዕብፈቶሙ ፡ ፈሪሆሙ ፡ ከመ ፡ ኢይቅትሎሙ ፤ እስመ ፡ ምሁረ ፡ ፀብዕ ፡ ውእቱ ፡ ከመ ፡ ሰብአ ፡ ቅንስጥቄስ ። ወበእንተዝ ፡ ነግሠ ፡ ላዕሌሆሙ ፡ በኵናት ፡ ደናግልኒ ፡ ኢተርፋ ፡ በመዋዕሊሁ ። እስመ ፡ ያመጽኡ ፡ ሎቱ ፡ ዘተረክበት ፡ ድንግልተ ፡ ወያማስን ፡ ድ (Fol. 19 a. 1.) ንግልናሃ ። ወእምነ ፡ ምህርካሂ ፡ ዘዜወዉ ፡ ለእመ ፡ ተረክበት ፡ ድንግልተ ፡ ያመጽኡ ፡ ኪያሃ ፡ ወያማስና ። ወርኵስ ፡ ውእቱ ፡ በኵሉ ፡ ፍናዊሁ ። ወጽሉእ ፡ ኵሉ ፡ ምግባሩ ፡ ወበውእቱ ፡ መዋዕል ፡ በጽሐ ፡ ምድረ ፡ ጽላልሽ ፡ ወዓገታ ፡ ለምድረ ፡ ዘረሬ ። ወነጸረ ፡ ቅዱስ ። ጸጋ ፡ ዘአብ ፡ እንዘ ፡ የዓግትዋ ፡ ለህገር ፡ ወእእመረ ፡ ከመ ፡ ውእቱ ፡ ዕልው ፡ መጽአ ፡ ይቅትሎ ። ወገሮየ ፡ ፍጡነ ፡ እምኔሁ ፡ እንተ ፡ ካልአት ፡ ፍ (Fol. 19 a. 2.) ኖት ። ወሮጸ ፡ ፩ሐራዊ ፡ እምነ ፡ ሐራሁ ፡ ለመተሎሜ ፡ እንዘ ፡ ይጼዓን ፡ ፈረሰ ፡ ገይደ ፡ ወደገኖ ፡ ለቅዱስ ፡ ጸጋ ፡ ዘአብ ፡ ከመ ፡ ይቅትሎ ፡ ወደርበየ ፡ ኵናቶ ፡ ላዕሌሁ ። ወኢረከበ ፡

ወሰበ ፡ ፈቀደ ፡ ከመ ፡ ይደርቢ ፡ ካልአ ፡ ዙናቶ ፡ ተ
ጣበቀት ፡ ዙናት ፤ ምስለ ፡ እራኁ ፡ ወኢተክህሎ ፡ ይ
ደርቢ ፡ ላዕሌሁ ። ወእንዘ ፡ ይዴግኖ ፡ ውእቱ ፡ ሐራ
ዊ ፡ በጽሐ ፡ ቅዱስ ፡ ጸጋ ፡ ዘአብ ፡ ኀበ ፡ ቀላየ ፡ ማይ ፡
ወተወርወ ፡ ውስቴታ ፡ ከመ ፡ ዕብን ፤ ወዘንተ ፡ (Fol. 19 a. 3.) ርኢዮ ፡ ውእቱ ፡ ሐራዊ ፡ ቶመ ፡ በድን
ጋግ ፡ ፈለግ ፤ ንስቲተ ፡ ከመ ፡ ይርአይ ፡ ለእመ ፡ ይወ
ፅእ ፡ ጸቢጶ ፡ እምውእቱ ፡ ቀላየ ፡ ባሕር ። ወሰበ ፡ ኢ
ወፅአ ፡ ሎቱ ፡ ቲመይጠ ፡ ውስተ ፡ ሀገር ፡ ከመ ፡ ይ
ማህርክ ፡ ዜዋ ፡ ዘረከበ ።

CHAPTER XII.

ምዕራፍ ፡ ፲፪ ። ወጸጋ ፡ ዘአብሰ ፡ ካህን ፡ ንጽሕ ፡
በዊአ ፡ ውስተ ፡ ቀላየ ፡ ባሕር ፡ ኢርእየ ፡ ሙስና ፡ አ
ላ ፡ ከነት ፡ ይእቲ ፡ ቀላይ ፡ ከመ ፡ ሐይመት ፤ እንተ ፡
ድሉት ፡ ለማኅደር ። እስመ ፡ ቅዱስ ፡ ሚካኤል ፡ ለ
ቀ ፡ መላእክት ፡ ከነ ፡ የዓ (Fol. 19b. 1.) ቅበ ። ወአሜ
ሃ ፡ በዐሉ ፡ ውእቱ ፡ ለቅዱስ ፡ ሚካኤል ፡ አመ ፡ ፲ወ
፪ለወርኃ ፡ መጋቢት ። ባሕቱ ፡ ውእቱሰ ፡ ኢይሬእዮ ፡
አላ ፡ ከነ ፡ ይኬልህ ፡ በውሳጤ ፡ ውእቱ ፡ ባሕር ፤ ወ
ይብል ፡ አሚካኤል ፡ ተስፋየ ፡ አሚካኤል ፡ ረዳእየ ፡
አሚካኤል ፡ ፀወንየ ፡ አይቴ ፡ ሀሎ ፡ ጽንዕከ ። ወአይ
ቴ ፡ ሀሎ ፡ ተአምረከ ፡ ናሁ ፡ በጽሐ ፡ ላዕሌየ ፡ ሞት ፡
ዮም ፡ ዕለተ ፡ ምሞዮም ፡ ዕለተ ፡ ምንዳቤ ። ዮም ፡
ዕለተ ፡ ምንሳዌ ፡ ከነ ፡ በላዕሌየ ፡ በበዐልከኑ ፡ እም
(Fol. 19b. 2) ታስተፍሥሐኒ ፡ ታሐዝነኒ ፡ ዘንተ ፤ ወዘ
ይመስሎ ፡ እንዘ ፡ ይብል ፡ ይበኪ ፡ ወያስቆቁ ፡ ከመ ፡
ሕፃን ፡ ዘአኀደግዎ ፡ ጥበ ፡ እሙ ፤ ወያውኅዝ ፡ አዕይ
ንቲሁ ፡ አንብዓ ፡ ውዑየ ። ወበውእቱ ፡ ጊዜ ፡ አስተ
ርአዮ ፡ ቅዱስ ፡ ሚካኤል ፡ ገሀደ ። ወይቤሎ ፡ አጸጋ ፡
ዘአብ ፡ ምንት ፡ ያበክየከ ፡ ናሁ ፡ አነ ፡ ሚካኤል ፡ አ
ዓቅበከ ፤ ወኢትፍራህ ፡ ሀለውኩከ ፡ አነ ፡ ሶበሰ ፡ አ
ድኃንኩከ ፡ እምውእቱ ፡ ሐራዊ ፤ በውስተ ፡ መርጎ
ብ ፡ እምኢተነክረ ፡ ኃይል ፡ (Fol. 19b. 3.) የ ፡ በላዕሌ
ከ ፡ አላ ፡ ሶበ ፡ አውፃእኩከ ፡ ጸጎነ ፡ እምተሠጥሞ ፡
ባሕር ፡ ውእተ ፡ ጊዜ ፡ ይጸንዕ ፡ ተአምርየ ፤ አከ ፡ በ
እንቲአከ ፡ ባሕቲቱ ፡ ዘአድኃንከ ፡ አላ ፡ በእንተ ፡ ወ
ልድ ፡ ጎሩይ ፡ ዘሀሎ ፡ ውስተ ፡ ሐቁከ ። ወውእቱ ፡
ይከውን ፡ ብርሃነ ፡ ለኵሉ ፡ ዓለም ፤ ወይከውን ፡ በኵ
ሉ ፡ ግዕዙ ፡ ከማየ ፤ ወእነ ፡ አዓቅቦ ፡ ወሊተ ፡ ውእቱ ፡
መክፈልትየ ፤ አንተሂ ፡ በእንቲአሁ ፡ ትድኅን ፡ እሞ
ት ፡ ወብዙኃ ፡ ነገራተ ፡ ወልድ ፡ እንዘ ፡ ይነግሮ ፡ ቤ
ተ ፡ ወወዐለ ፡ በከር (Fol. 20 a. 1.) ሠ ፡ ባሕር ፡ ፫መዓል
ተ ፡ ወ፫ሌሊተ ። ወእምድኅረዝ ፡ ይቤሎ ፡ ቅዱስ ፡
ሚካኤል ፡ ለቅዱስ ፡ ጸጋ ፡ ዘአብ ፡ ናሁ ፡ ኃለፈ ፡ ዕለ
ተ ፡ ጕዕትያ ፡ ወግፍታዌ ፡ ነዓ ፡ ፃዕ ፡ ወውእተ ፡ ጊዜ ፡
መጠቆ ፡ በእዲሁ ፡ ወአውፅአ ፡ እምባሕር ፤ ወአብ
አ ፡ ውስተ ፡ ቤተ ፡ ክርስቲያን ፡ ዘረፈ ፤ ወተሰወረ ፡
እምኔሁ ፡ ወረከባ ፡ ቅዱስ ፡ ተክለ ፡ ሃይማኖት ፡ ናሁ ፡
ከነት ፡ ሀገሩ ፡ ብድውተ ፡ ወተመዝበረት ፡ ቤተ ፡ እግ
ዚአብሔር ፡ ወአብያተ ፡ ሰብእሂ ፡ ተ (Fol. 20 a. 2.) መ
ዝበረ ፡ ወጸንዓ ፡ ላዕሌሁ ፡ ብካይ ፡ እምቀዳሚ ። ሰብ
አ ፡ ሀገርሂ ፡ ተፄወው ፡ ወእንስሳሂ ፡ ኢተርፉ ፡ ብእ
ሲቱሂ ፡ ቅድስት ፡ እግዚእ ፡ ኃረያ ፡ ተፄወወት ፡ ምስ
ሌሆሙ ፡ በይእቲ ፡ ዕለት ፤ አመ ፡ ፲ወ፪ለመጋቢት ፡
በሕቱ ፡ ጎዳጣን ፡ እለ ፡ ተርፉ ፡ እምፄዋዌ ፡ ተጎቢኦ
ሙ ፡ ውስተ ፡ ግበበ ፡ ምድር ፤ ወጸላእት ፡ መጽኡ ፡
ጎቤሁ ፡ ከመ ፡ ይብክዩ ፡ ምስሌሁ ፡ በእንተ ፡ ጥፍአ
ተ ፡ ሀገሮሙ ።

CHAPTER XIII.

ምዕራፍ ፡ ፲፫ ። ለቅድስትሰ ፡ እግዚ (Fol. 20 a. 3.)
እ ፡ ኃረያ ፡ አመ ፡ ፄወወዋ ፡ ነሥእዋ ፡ ሐራ ፡ ሠገራ
ት ፤ ወወሰድዋ ፡ በዕበይ ፡ ወክብር ፡ እንዘ ፡ ይብሉ ፡ ት
ከውኖ ፡ ብእሲተ ፡ ለእግዚእነ ፡ ንጉሥ ፤ እስመ ፡ ጥ
ቀ ፡ ላህይት ፡ ብእሲት ፡ ይእቲ ፡ ድምድማሃ ፡ ድሉል ፤
ወቆናዝዓሃ ፡ ፍቱል ፡ አዕይንቲሃ ፡ ይመስላ ፡ ሥርቀ

ተ ፡ ቤዝ ፤ ወክሳዳ ፡ ከመ ፡ እርማስቆስ ፡ ወኵለንታሃ ፡ አዳም ፡ ወአልበ ፡ ጎሡም ፡ እምርእሳ ፡ እስከ ፡ እግራ ። ወሶበ ፡ ርእዩ ፡ ዘከመዝ ፡ ብእሲተ ፡ ነደ ፡ ልቦ መ ፡ ለሐራ ፡ ሰገራት ፡ (Fol. 20b. 1.) እምብዝኃ ፡ ፍቅራ ፡ ቦ ፡ ዘይቤ ፡ አነ ፡ ዓዐቅባ ። ወቦ ፡ ዘይቤ ፡ አነ ፡ እፀውራ ፡ ወቦ ፡ ዘይቤ ፡ አነ ፡ አሜዕና ፡ ውስተ ፡ በቅልየ ። ወቦ ፡ ዘይቤ ፡ አነ ፡ እከድና ፡ በልብስየ ። ወእሉ ፡ ኵሉ ፡ ይትዋከቱ ፡ በዘዘዚአሆሙ ፡ ለፍትወቶሙ ። ወባሕቱ ፡ ቅዱስ ፡ ሚካኤል ፡ ዘያዓቅባ ፡ ይክልኦሙ ፡ ከመ ፡ ኢያርኵስዋ ፡ ለቅድስት ፡ እግዚእ ፡ ኃረያ ፤ ወነገርዎ ፡ እሙንቱ ፡ ሐራ ፡ ለመተሎሜ ፤ ወይቤልዎ ፡ ብስራትከ ፡ ንጉሥ ፡ ብስራትከ ፡ ለከ ፡ ረከብነ ፡ (Fol. 20b. 2) ብእሲተ ። ወአልቦመኑሂ ፡ ዘይትማሰላ ፡ ወኢይትረከብ ፡ ዘከማሃ ፡ በኵሉ ፡ አብያተ ፡ ነገሥት ። ወለእመ ፡ አውሰብከ ፡ ኪያሃ ፡ ይሰግዱ ፡ ለከ ፡ ኵሎሙ ፡ አጽናፈ ፡ ምድር ። ውእቱኒ ፡ ይቤሎሙ ፡ በፍሥሐ ፡ እምአይቴ ፡ ረከብክምዋ ። ወይቤልዎ ፡ ዮም ፡ ዔወውናሃ ፡ ምስለ ፡ ሰብአ ፡ ሀገር ። ወርኢናሃ ፡ ከመ ፡ ጥቀ ፡ ሠናይት ፡ ይእቲ ። ወአምጻእናሃ ፡ ኀቤከ ፡ ከመ ፡ ትረስያ ፡ ብእሲተ ። ወይቤሎሙ ፡ ዕቀብዋ ፡ ለተ ፡ በሠ (Fol. 20b. 3.) ናይት ፡ ዕቅበት ፡ ወአኅድርዋ ፡ ውስተ ፡ ሠናይ ፡ ማኅደር ፤ ወኢይርአይ ፡ ገጻ ፡ መኑ ሂ ፡ እምሰብእ ፤ ወወሀቦሙ ፡ አልባሰ ፡ ክቡራተ ፡ ዘሜላት ፡ ወዘሲራይ ፡ ዘቢሶስ ፡ ወነት ፡ ወዘተአንሙ ፡ በወርቅ ፡ ወበብሩር ። ወይቤሎሙ ፡ በዝ ፡ ኵሉ ፡ አራዛት ፡ ሠርጉ ፡ አስተረሲየክሙ ፡ ጌሰመ ፡ አምጽእዋ ፡ ኀቤየ ፤ ወተአዘዘሙ ፡ እምኀበ ፡ ንጉሥ ፡ ዘንተ ፡ ኵሎ ፡ ሐሩ ፡ ሐራ ፡ ሰገራት ፡ ኀበ ፡ ቅድስት ፡ እግዚእ ፡ ኃረያ ፡ ወበጺሖሙ ፡ ኀበ[ሃ] ፡ (Fol. 21a. 1.) ይቤልዋ ፡ በሐኪ ፡ ይቤለኪ ፡ ንጉሥ ። ወወሀብዋ ፡ ውእተ ፡ አልባሰ ፡ ክቡራተ ፤ ወአሠርገውዋ ፡ ቦቱ ፡ ወአዕነቅዋ ፡ ባዝግና ፡ ዘወርቅ ። ወወደዩ ፡ አውቃፋት ፡ ወርቅ ፡ ውስተ ፡ እደዊሃ ። ወጎልቀታት ፡ ወርቅ ፡ ውስተ ፡ አፃብሚሃ ፡ ወዓሣዕነ ፡ ወርቅ ፡ ውስተ ፡ እገሪሃ ፡ ወአስረሰይዋ ፡ በኵሉ ፡ ዕበይ ፡ ወክብር ፡ በከመ ፡ ሕጎን ፡ ለንግሥታት ። ወይእቲሰ ፡ ኮነት ፡ ትቴክዝ ፡ ወአንብዓ ፡ ያንጠበጥብ ፡ ዲበ ፡ ም (Fol. 21a. 2.) ድር ፡ ወኢታ ነሥእ ፡ አዕይንቲሃ ፡ ላዕለ ፡ ዳእሙ ፡ ኵሎ ፡ ጊዜ ፡ ድንት ፡ ውስተ ፡ ምድር ፡ ወሕሊናሃ ፡ እንቅዕድው ፡ ውስተ ፡ ሰማይ ። ወሶበ ፡ ርእይዋ ፡ ሐራ ፡ እንዘ ፡ ትቴክዝ ፡ ጥቀ ፡ ይቤልዋ ፤ አብእሲቶ ፡ ምንት ፡ ያበክየኪ ። እስመ ፡ ናሁ ፡ ኮንኪ ፡ ንግሥተ ። ወዘንተ ፡ ብሂሎሙ ፡ ነሥእዋ ፤ ወወሰድዋ ፡ ወአብእዋ ፡ ውስተ ፡ ርሱይ ፡ ቤት ፡ ከመ ፡ ያኅድርዋ ። ወአምጽኡ ፡ ላቲ ፡ መባልተ ፡ ዘዘዚአሁ ፡ ግዕዘሙ ፤ ወዘዘዚአ (Fol. 21a. 3.) ሁ ፡ ጣዕሞሙ ። ወይቤልዋ ፡ ንሥኢ ፡ ብልዒ ፡ ይቤለኪ ፡ ንጉሥ ። ይእቲሰ ፡ ኢተወክፈቶሙ ፡ ወኢበልዐት ፡ እማዕዶሙ ። ወባሕቱ ፡ ኮነት ፡ ትግዕር ፡ ኀበ ፡ አምላክ ፡ እንዘ ፡ ትብል ፡ አእግዚእየ ፡ ኢየሱስ ፡ ክርስቶስ ። ለምንት ፡ ርኢከ ፡ ዕበድየ ፡ ወኢተዘከርከ ፡ ለጸጋ ፡ ዘአብ ፡ ገብርከ ፡ ዘይትለአከ ፡ ቅድሜከ ፡ በንጹሕ ፤ ወመጠውከኒ ፡ ውስተ ፡ እዴሆሙ ፡ ለዐርከ ፡ ኃጥአን ፡ ወዓላውያን ፡ እለ ፡ ርኑቃን ፡ ወግኑሣን ፡ እም (Fol. 21b. 1.) ኔከ ። አንተኒ ፡ ርኑቅ ፡ ወግኑሥ ፡ እምኔሆሙ ፡ አንሰ ፡ ሰአልኩከ ፡ ተሀበኒ ፡ ወልደ ፡ እምንጹሕ ፡ ካህን ፡ ወልደ ፡ ንጹሐን ፡ ካህናት ፤ እለ ፡ ሎሙ ፡ ሕግ ፡ ወሰሙ ፡ ሥርዓት ። ተፈቅድኑ ፡ ተሀበኒ ፡ ወልደ ፡ እምግብር ፡ ጽዮዕ ፡ ዘኢየእምሮ ፡ ለሕግከ ፡ ወለሥርዓትከ ፤ ጎድግሰ ፡ እምዝንቱ ፡ ገብር ፡ ርኩስ ፡ ተሀበኒ ፡ ወልደ ። እምውእቱኒ ፡ ካህን ፡ ቅዱስ ፡ እመ ፡ ኮነ ፡ ወልድ ፡ ዘኢያሠምረከ ፡ ዕፁ ፡ ማኅፀንየ ፡ እቤለከ ። አእግዚአ ፡ አ (Fol. 21b. 2.) ምላክ ፡ ኃያላን ፡ አርኢ ፡ ኃይለከ ፡ ላዕሌየ ፡ ዮም ። አእግዚአ ፡ አምላክ ፡ አድኅኖ ፡ አርኢ ፡ አድኅኖተከ ፡ ላዕሌየ ፡ ዮም ። አእግዚአ ፡ አምላክ ፡ ሣህል ፡ አርኢ ፡ ሣህለከ ፡ ላዕሌየ ፡ ዮም ። ወዘንተ ፡ እስከ ፡ ትጼሊ ፡ ይእቲ ፡ በልዑ ፡ ወጸግቡ ፡ እሙንቱ ፡ ሰገራት ። ወይቤልዋ ፡ በሐኪ ፡ አንግሥትነ ፡ ጌሠመ ፡ ንወስደኪ ፡ ኀበ ፡ ንጉሥ ፡ ወይሬስየኪ ፡ ንጉሥተ ። ወይሰግዱ ፡ ለኪ ፡ ኵሎሙ ፡ እለ ፡ ውስተ ፡ መንግሥቱ ። አእግዝእት (Fol. 21b. 3.) ነ ፡ በሊዐሰ ፡ ዐበይኪ ፡ ንዋመኒ ፡ ኢትነወሚኑ ። ወትቤሎሙ ፡ ቅድስት ፡ እግዚእ ፡ ኃረያ ፡ በሉ ፡ ኑሙ ፡ አንትሙ ፡ ሊተሰ ፡ ዐበየኒ ፡ ንዋም ፡ ደቀሱ ፡ ኵሎሙ ፡ ወኖሙ ፡ ከቢዖሙ ፡ ኪያሃ ።

CHAPTER XIV.

ምዕራፍ ፲፬ ። ወበይእቲ ፡ ሰዓት ፡ ተንሥኡት ፡ ቅድስት ፡ እግዚእ ፡ ኃረያ ፡ ወአውዕአት ፡ አልባሰ ፡ ሠርጉ ፡ እምላዕሌሃ ፤ እንዘ ፡ ትብል ፡ ለእመ ፡ ጸለይኩ ፡ ምስለ ፡ ዝንቱ ፡ አልባስ ፡ ርኩስ ፡ ኢይሰምዓኒ ፡ እምላኪየ ። ወለብሰት ፡ አልባሲሃ ፡ (Fol. 22a. 1.) ዘቀዳሚሃ ። ወሰገደት ፡ ብዙኃ ፡ ተሐፉ ፡ ወቆመት ፡ ቅድመ ፡ ገጸ ፡ እግዚአብሔር ። ወሰፍሐት ፡ እደዊሃ ፡ ወጸለየት ፡ እንዘ ፡ ትብል ፡ አእግዚኦ ፡ አምላከ ፡ ኵሉ ፡ ፍጥረት ፡ ዘኵሎ ፡ ትክል ፤ ወአልቦ ፡ ዘይሰማኒ ከ ። ወአልቦ ፡ አመ ፡ ኢሀለኮከ ፡ ወውስተ ፡ ኵሉ ፡ በሐውርት ፡ ምሉዕ ፡ ውእቱ ፡ መለኮትከ ። አንተ ፡ ውእቱ ፡ ዘአድኃንከ ፡ ለሣራ ፡ እምእደ ፡ ፈርዖን ፡ ንጉሠ ፡ ግብጽ ፡ ወእምእደ ፡ አቤሜሌክ ፡ ንጉሠ ፡ ጌራራ ። አንተ ፡ ው (Fol. 22a. 2.) እቱ ፡ ዘአድኃንከ ፡ ለርብቃ ፡ እምእደ ፡ ንጉሠ ፡ ጌራራ ። አንተ ፡ ውእቱ ፡ ዘአድኃንከ ፡ ለዳንኤል ፡ እምአፈ ፡ አናብስት ፡ ርጉብን ። አንተ ፡ ውእቱ ፡ ዘአድኃንከ ፡ ለሶስና ፡ እምእደ ፡ ረበናት ፡ እኩያን ። አንተ ፡ ውእቱ ፡ ዘአድኃንኮሙ ፡ ለቍደቄቅ ፡ እምእቶን ፡ እሳት ፡ ዘባቢሎን ። ቀዳሚኒ ፡ አንተ ፡ ይእዜኒ ፡ አንተ ። ዮምኒ ፡ ያስተርኢ ፡ ኃይለ ፡ አድኅኖትከ ፡ በላዕሌየ ። ሀብ ፡ ስብሐተ ፡ ለስምከ ፡ እ (Fol. 22a. 3.) ግዚኦ ፡ ወኢትግድፋ ፡ ለዓመትከ ፡ ግይርት ፡ ውስተ ፡ አፉሆሙ ፡ ለተኳሉት ፤ አንተሂ ፡ አቅዱስ ፡ ሚካኤል ፡ ምንትኑ ፡ ለከ ፡ አርምሞ ፡ ወምንትኑ ፡ ተጸምሞ ፤ እንዘ ፡ ይመጽእ ፡ ላዕለ ፡ አመትከ ፡ ዝኵሉ ፡ ምንዳቤ ፡ ረሳዕከኑ ፡ ኪዳነ ፡ ዘተካየድኩ ፡ ምስሌከ ፡ ከመ ፡ እግበር ፡ ተዝካረከ ፡ ወበዕለተ ፡ እገብር ፡ ተዝካረከ ፤ በጽሐኒ ፡ ዝኵሉ ፡ ምንዳቤ ፡ እምታክብረኒ ፡ አኅሠርከኒ ፡ እምታስተፍሥሐኒ ፡ አኅዘንከኒ ። ሐሰ ፡ ለከ ፡ አቅ (Fol. 22b. 1.) ዱስ ፡ ሚካኤል ፡ ትግበር ፡ ዘንተ ። አላ ፡ ርድአኒ ፡ ረዳኤ ፡ ምንዱባን ፡ ሱቀኒ ፡ ሰዋቂ ፡ ትንቱናን ። ወዘንተ ፡ እንዘ ፡ ትጼሊ ፡ ቅድስት ፡ እግዚእ ፡ ኃረያ ፡ አስተርአያ ፡ ቅዱስ ፡ ሚካኤል ፡ ገሀደ ። ወይቤላ ፡ ሰላም ፡ ለኪ ፡ አቅድስት ፡ አኮ ፡ ከመ ፡ አኅጕል ኪ ፡ ዘኮነ ፡ ዝነገር ። አላ ፡ ከመ ፡ አርኢ ፡ ጽንዓ ፡ ፍቅርየ ፡ በላዕሌኪ ። አኮ ፡ በእንቲአኪ ፡ ባሕቲቱ ፡ ዘትድኅኒ ፡ እምንዳቤ ። አላ ፡ በእንተ ፡ ወልድኒ ፡ ዘሀሎ ፡ ይትወለድ ፡ እምኔ (Fol. 22b. 2.) ኪ ፡ ዘኢይከውን ፡ ኵሉ ፡ ዓለም ፡ ሜጠ ፡ አሐቲ ፡ ሥዕርተ ፡ ርእሱ ። ክብረ ፡ ነገሥትኒ ፡ ወብዕለ ፡ አሕዛብ ፡ ኢይከውን ፡ መጠነ ፡ አሐቲ ፡ ጸበለ ፡ ምድር ፡ ዘይከይዳ ፡ በእግሩ ፡ ሕይወተ ፡ ብዙኃን ፡ ውእቱ ፤ ወፈውሰ ፡ ድውያን ፡ ሀሎ ፡ ውስተ ፡ እደዉ ፡ ወበእንቲአሁ ፡ ትድኅኒ ፡ እመንሱት ። ወትቤሎ ፡ ቅድስት ፡ እግዚእ ፡ ኃረያ ፡ ማዕዜኑ ፡ እድኅን ፡ እግዚእየ ። ወይቤላ ፡ በዕለተ ፡ ዘፈቀደ ፡ እግዚአብሔር ፡ (Fol. 22b. 3.) ወዘንተ ፡ ብሂሎ ፡ ተሰወረ ፡ እምኔሃ ፡ ይእቲሰ ፡ ኃደረት ፡ ቀዊማ ፡ ኵሎ ፡ ኑኃ ፡ ሌሊት ።

CHAPTER XV.

ምዕራፍ ፲፭ ። ወጸቢሖ ፡ ቅድስት ፡ እግዚእ ፡ ኃረያ ፡ ለብሰት ፡ አልባሰ ፡ ስርንሃ ፡ እምቅድመ ፡ ይትነሥኡ ፡ እሉ ፡ ሠገራት ። ወወሰድዋ ፡ ኀበ ፡ ንጉሥ ፡ ዓሠርጊዎሙ ፡ በወርቅ ፡ ወበብሩር ፡ በከመ ፡ አዘዘሙ ፡ ትማልም ፤ ወአብእዋ ፡ ወአቀምዋ ፡ ቅድሜሁ ። ወሶበ ፡ ርእያ ፡ ንጉሥ ፡ ለቅድስት ፡ እግዚእ ፡ ኃረያ ፡ ተፈሥሐ ፡ (Fol. 23a. 1.) ጥቀ ፡ ወተንሥአ ፡ ሶቤሃ ፡ ወፈቀደ ፡ ይስዓማ ፡ ወኃደገ ፡ እምፍርሃተ ፡ ሰብእ ። ወተመይጠ ፡ ወነበረ ፡ ዲበ ፡ መንበሩ ። ወሐለየ ፡ እንዘ ፡ ይብል ፡ ሶበ ፡ አውሰብክዋ ፡ ለዛቲ ፡ በዝየ ፡ ከመ ፡ ባዕዳት ፡ አንስት ፡ ኢይከውናኒ ፡ ክብረ ፡ ሊተኒ ፡ ኃጣር ፡ ውእቱ ፡ ለዛቲሰ ፡ አንጊሥየ ፡ በላዕለ ፡ ኵሎን ፡ አንስቲያየ ፡ አወሰባ ፡ ለማልበርዴ ፡ ቤተ ፡ መንግሥትየ ። ወይቤሎሙ ፡ ለሐራሁ ፡ አማን ፡ አማን ፡ መሓድም (Fol. 23a. 2.) ተ ፡ ብእሲተ ፡ አምጻእክሙ ፡ ሊተ ፤ አነ ፡ ወልደ ፡ እስላንደኔ ፡ እሁበክሙ ፡ ሚመተ ፡ ዘየአክለክሙ ፡ ለክሙ ። ወለውሉድክሙ ፡ ለዛቲ ፡ ብእሲት ። ዕቀብዋ ፡ በሠናይ ፡ ዕቅበት ። ወኵሎ ፡ ዘ

ፈቀደት ፡ ግበሩ ፡ ላቲ ፡ እስከ ፡ ትከውን ፡ ንግሥተ ፡ ላዕለ ፡ ኵሉ ፡ ዘእጥረይኩ ። ወእንዘ ፡ ነሐውርሂ ፡ ፍኖተ ፡ አፅዕንዋ ፡ በበቅል ፡ ዘእፈዓን ፡ ቦቱ ፡ አነ ፡ ወኢ ታርጎቅዋ ፡ እምኔየ ፡ መዐልተ ፡ ወሌሊተ ። ወገልብ ብዋ ፡ ወ (Fol. 23a. 3.) ተቤሰ ፡ ዘእኑም ፡ በወርቅ ፡ ከ መ ፡ ኢይርአይ ፡ ገጸ ፡ ፀሐይ ፡ ወኢይርከባ ፡ ቍር ፡ ዘሌሊት ። ወበጺሐነ ፡ መዓልበርዴ ፡ ቤተ ፡ መንግ ሥትየ ፡ በህየ ፡ ታስተዋስቡኒ ፡ በሕገ ፡ አማልክትየ ። ወዘንተ ፡ ብሂሎ ፡ ተንሥአ ፡ በጉጉዓ ። ወሖረ ፡ ፍ ጡነ ፡ ወለቅድስት ፡ እግዚእ ፡ ኃረያ ፡ ገብሩ ፡ ላቲ ፡ ሐራ ፡ በከመ ፡ አዘዘ ፡ ውእቱ ፤ ወአትለውዋ ፡ ድኅሬ ሁ ፡ እስመ ፡ ይቤሎሙ ፡ ኢታርጎቅዋ ፡ እምኔየ ፡ ይ እቲሰ ፡ ትባኪ ፡ ብካ (Fol. 23b. 1.) የ ፡ ዕፀብ ፡ በውስ ተ ፡ ልባ ፡ ወትብል ፡ አቅዱስ ፡ ሚካኤል ፡ መ (Fol. 23b. 2.) ልአከ ፡ አድኅኖ ፡ ማእዜኑ ፡ ታድኅንኒ ፡ እምእደ ፡ ዝ ንቱ ፡ (Fol. 23b. 3.) ገብር ፡ ርኩስ ፡ ናሁ ፡ ቀርበ ፡ ዕለ ተ ፡ ኃጕል ፡ ወዘንተ ፡ ትብል ፡ ኵሉ ፡ ጊዜ ።

CHAPTER XVI.

(Fol. 24a. 1.) ምዕራፍ ፡ ፲፮ ። ወእምዝ ፡ ፈነወ ፡ መ ተሎሜ ፡ ላዕክነ ፡ ውስተ ፡ ሀገሩ ፡ እንዘ ፡ ይብል ፡ ና ሁ ፡ በጻሕኩ ፡ በጻኅን ፡ ወበፍሥሐ ። አስተጋብኡ ፡ ኵሎ ፡ ሰብአ ፡ ሰገል ፡ ወሰብአ ፡ ሐረስ ። ወኵሎ ፡ ማ ርያነ ፡ በማልበርዴ ፡ ወጥብሑ ፡ ፲፻መቋልዓ ፡ አልሀ ምት ። ወ፲፻አኅሩገ ፡ ዐቢያነ ፡ እለ ፡ ሥርግዋነ ፡ አቅ ርንት ፡ በወርቅ ፡ ወ፲፻ ፡ እለ ፡ ሥርግዋነ ፡ አቀርንት ፡ በብሩር ። ወ፲፻እለ ፡ ኢተሠርገው ፡ ወ፲ወ፩፻እ (Fol. 24a. 2.) ብሐኩ ፡ አባግዕ ፡ ወ፲ወ፩፻መቍዓለ ፡ ጠሊ ፡ ወ፪፻ደዋርሐ ፡ ከመዝ ፡ በልዎሙ ፡ ለጋላት ። ለጋዛዕ ትኒ ፡ በልዎሙ ፡ አስተዳልውኡ ፡ ፫፻ ፡ በመስፈርተ ፡ ኔባል ፡ ጻዕፈ ፡ ወይን ፡ ወ፫፻በመስፈርተ ፡ ኔባል ፡ ሚሰ ፡ ምዝርሰ ፡ ይኩን ፡ ከመ ፡ ማይ ። ወለሐባዝያን ሂ ፡ በልዎን ፡ አስተዳልውኡ ፡ ኅብስተ ፡ ወዳፍንተ ። ተብሲለሂ ፡ ወጸብሐ ፡ ዘአልቦ ፡ ጕልቍ ፡ ወለአንስ ቲያየ ፡ አሠርቲሆን ፡ በልዎን ፡ አስተዳልዋ ፡ በቤተ ክን ፡ (Fol. 24a. 3.) ማዕዳተ ፡ ብዙኃ ፡ ዘአልቦ ፡ ጕል ቍ ። ወለኵሎሙ ፡ ሰብአ ፡ ዳሞት ፡ በልዎሙ ፡ ጽን ሑኒ ፡ በማልበርዴ ። አስተዳሊወክሙ ፡ ጸባሕተ ፡ መ ንግሥትየ ፡ ወለእመ ፡ ኢገበርክሙ ፡ ዘንተ ፡ ኵሎ ፡ ዘአዘዝኩክሙ ፡ እመትር ፡ አርእስቲክሙ ፡ በሰይፍ ። ወእወድየክሙ ፡ ውስተ ፡ ጦመ ፡ ግራር ፡ በልዎሙ ። አንትሙሂ ፡ ለእመ ፡ ኢነገርክሙ ፡ ዘንተ ፡ ቃለ ፡ መ ልእክትየ ፡ መክፈልትክሙ ፡ ከመዝ ፡ ሐሩ ፡ አፍጥ አ ፡ ተዕሚነክሙ ፡ (Fol. 24b. 1.) በአፍራስ ፡ ረዋጽያ ን ። ወጎበ ፡ በጻሕክሙ ፡ ሀገር ፡ አስተባርዩ ፡ አፍራ ሰ ፡ በዲበ ፡ አፍራስ ፡ ከመ ፡ ትብጽሑ ፡ ለጌሠም ። ወአነ ፡ እበጽሕ ፡ እስከ ፡ ሰሙን ፡ መዋዕል ። ወእም ዝ ፡ ሖሩ ፡ ላእካን ፡ እምኀቤሁ ። ወበጽሑ ፡ ውስተ ፡ ሀገር ፡ በሳኒታ ፡ ወነገሩ ፡ በከመ ፡ አዘዘሙ ፡ እሉሂ ፡ ሰሚያሙ ፡ አስተዳለዉ ፡ ኵሎ ፡ በከመ ፡ ይቤሎሙ ። ወተንሥአ ፡ መተሎሜ ፡ እንዘ ፡ ይተልዎሙ ፤ ወበጽ ሐ ፡ ማልበርዴ ፡ (Fol. 24b. 2.) በሰሙን ፡ መዋዕል ፡ በ ከመ ፡ ተዓደሙ ፤ ወተቀበልዎ ፡ ሰብአ ፡ ሀገሩ ፡ በፍ ሥሐ ፡ ወበይባቤ ፡ እሉሂ ፡ ልዑካን ፡ ተቀበልዎ ፡ ም ስሌሆሙ ። ወቀጸቦሙ ፡ ለእሙንቱ ፡ ልዑካን ። ወይ ቤሎሙ ፡ አስተዳለውክሙኑ ፡ ኵሎ ፡ ዘአዘዝኩክ ሙ ። ወይቤልዎ ፡ እወ ፡ ንጉሥ ፡ ወይቤሎሙ ፡ ማር ያንሂ ፡ ወሰብአ ፡ ሰገል ። ወኵሎሙ ፡ ሰብአ ፡ ኪነት ተጋብኡኑ ። ወይቤልዎ ፡ እወ ፡ ወይቤሎሙ ፡ ይእዜ ኒ ፡ በልዎሙ ፡ ለኵሎሙ ፡ (Fol. 24b. 3) ተደለዉ ፡ ለ ጌሠም ፡ ከመ ፡ ንስግድ ፡ ለአማልክቲነ ፡ ወንግበር ፡ ሎሙ ፡ በዐለ ፡ ዐቢየ ። እስመ ፡ እሙንቱ ፡ ያቀንቱ ፡ ኃይለ ፡ በውስተ ፡ ፀብዕ ። ወይቤልዎ ፡ አሆ ፡ ንገብር ፡ በከመ ፡ ትቤለነ ። ወቦአ ፡ ውስተ ፡ ቤተ ፡ መንግሥ ቱ ፡ ማልበርዴ ፡ ለቅድስትሰ ፡ እግዚእ ፡ ኃረያ ፡ አዘ ዘ ፡ ያብእዋ ፡ ቤት ፡ ከልእ ፡ እስከ ፡ ጌሠም ። ወውእ ቱሰ ፡ ኃደረ ፡ ኵላ ፡ ይእተ ፡ ሌሊተ ፡ እንዘ ፡ ይሠርዕ ፡ ኵሎ ፡ ሥርዓተ ፡ መንግሥቱ ፡ ሐራሁኒ ፡ ኢኖ (Fol. 25a. 1.) ሙ ፡ እንዘ ፡ ያስተዳልው ፡ ማዕዳተ ፡ ወይጠብ ሑ ፡ መጋዝዕተ ። ወከነ ፡ ጕልቆሙ ፡ ለእለ ፡ ተጠብ ሑ ፡ በይእቲ ፡ ዕለት ፡ ፷፻ወ፷፻ ። መበልዕተሰ ፡ ዘተ

ገብሩ ፡ በይእቲ ፡ ሌሊት ፡ ኢይትኀለቍ ፡ ብዝኖሙ ፡ ወለቅድስት ፡ እግዚእ ፡ ኃረያ ፡ ሶበ ፡ አብእዋ ፡ ውስተ ፡ ከልኤ ፡ ቤት ፡ ሐራሁ ፡ ለንጉሥ ፡ ይቤልዋ ። አንግሥትነ ፡ ዮምሰ ፡ ብልሚ ፡ ወስትዩ ፡ ወተፈሥሐ ፡ ለነ ። እስመ ፡ ጌሠመ ፡ ለእመ ፡ ርእመ ፡ ርእየኪ ፡ ድግድግተኪ ፡ ይኴንነነ ፡ ርእሰነ ። እ (Fol. 25a. 2.) ስመ ፡ እምእመ ፡ ተፄወወት ፡ እስከ ፡ ይእቲ ፡ ዕለት ፡ ኢበልዐት ፡ እክለ ፡ ወኢሰትየት ፡ ማየ ። ወበሕቱ ፡ እንተ ፡ ጸብሐት ፡ ይኄይስ ፡ ነፍስታ ፡ እምእለ ፡ በልዑ ፡ ወሰትዩ ፡ በከመ ፡ ኃየሰ ፡ ነፍስቶሙ ፡ ለቮደቂት ፡ በባቢሎን ፡ እንዘ ፡ ኢይሰትዩ ፡ ማየ ። ወትቤሎሙ ፡ ቅድስት ፡ እግዚእ ፡ ኃረያ ፡ ለእሙንቱ ፡ ሐራ ። አንሰ ፡ ኢይበልዕ ፡ ወኢይሰቲ ፡ እስከ ፡ እሰምዕ ፡ ፍትሐ ፡ እምአምላኪየ ። ወዘንተ ፡ ብሂላ ፡ ዐበየቶሙ ፡ ወቤ (Fol. 25a. 3.) ተት ፡ ኵላ ፡ ይእተ ፡ ሌሊተ ፡ በስብሐት ፡ ወበጸሎት ፡ እንዘ ፡ ትብል ። አእግዚአብሔር ፡ ከመዝኑ ፡ ረሰይከኒ ። ቀዳሚ ፡ ተወሰብኩ ፡ በሕግከ ፡ ለፅምት ፡ ንጹሕ ። ዮምሰ ፡ አስተዳለውከኒ ፡ እኩን ፡ ብእሲተ ፡ ለከሀዴ ፡ ሕግከ ፡ በሕገ ፡ አማልክት ፡ ርኩሳን ፡ ሐሰ ፡ ለከ ፡ እግዚኦ ፡ ትግበር ፡ ዘንተ ። አላ ፡ ተዘከር ፡ ኪዳኖ ፡ ለመጻምርትየ ፡ ወአድኅነኒ ፡ እምዝንቱ ፡ ትምይንት ፡ ሰይጣን ። ዘንተ ፡ ኵሎ ፡ ወዘይመስሎ ፡ እንዘ ፡ ት (Fol. 25b. 1.) ብል ፡ አንግሀት ፡ ቅድስት ፡ እግዚእ ፡ ኃረያ ፡ ለውእቱሰ ፡ ዕልው ፡ ከነ ፡ ቦቱ ፡ ኑኃ ፡ ይእቲ ፡ ሌሊት ፡ ከመ ፡ ፲ዓመት ፡ እምብዝኃ ፡ ጕጕሳሁ ፡ ወንደተ ፡ ፍቅሩ ፡ በእንተ ፡ ቅድስት ፡ እግዚእ ፡ ኃረያ ። ወሶበ ፡ ጸብሐ ፡ አዘዘ ፡ ያምጽእዋ ፡ ለቅድስት ፡ እግዚእ ፡ ኃረያ ፡ እስከ ፡ ቤተ ፡ አማልክት ፡ ወአምጽእዋ ፡ ወተንሥአ ፡ ወሖረ ፡ ምስለ ፡ ኵሎሙ ፡ መኳንንቲሁ ፡ ውስተ ፡ ቤተ ፡ አማልክት ። ወተለውዎ ፡ ኵሎሙ ፡ ሠራዊቱ ። ወበጺሖ ፡ (Fol. 25b. 2.) ውስተ ፡ ቤተ ፡ አማልክት ፡ ቆመ ፡ ውእቱ ፡ ቅድመ ፡ ኵሎሙ ፡ ጉበአን ፡ ከመ ፡ ይስግድ ፡ ለአማልክት ፡ ወከመ ፡ ያስግዳ ፡ ለቅድስት ፡ እግዚእ ፡ ኃረያ ። ወያንግሣ ፡ ላዕለ ፡ ኵሉ ፡ ምኵናኑ ። ወሶቤሃ ፡ ግብተ ፡ በረቀ ፡ መብረቅ ፡ እምሰማይ ። ወኮነ ፡ ፀዓዕ ፡ ወነጐድጓድ ፡ ወተከውሰ ፡ ኵሉ ፡ ኃይለ ፡ ሰማያት ፡ ወምድር ። ወወረደ ፡ ቅዱስ ፡ ሚካኤል ፡ ሊቀ ፡ መላእክት ። ወነሥአ ፡ ለቅድስት ፡ እግዚእ ፡ ኃረያ ፡ እማዕከሎሙ ፡ ወሐዘላ ፡ (Fol. 25b. 3.) በክነፊሁ ፡ ወያራ ፡ በእንግድዓሁ ። ወአብጽሐ ፡ እምድረ ፡ ዳሞት ፡ ምድረ ፡ ዘረሬ ፡ ጊዜ ፡ ፫ሰዓት ፡ ዘዕለት ፡ አመ ፡ ፭ወ፪ለወርኃ ፡ መጋቢት ፡ እንዘ ፡ የዐጥን ፡ ቅዱስ ፡ ጸጋ ፡ ዘአብ ፡ ወይትመሐለል ፡ በእንቲአሃ ፡ ወአቀማ ፡ ኀበ ፡ ዓረፍተ ፡ ቤተ ፡ ክርስቲያን ፡ ወኃደጋ ፡ ህየ ፤ ወዐርገ ፡ ሰማየ ፡ መተሎሜሰ ፡ ደንገፀ ፡ እምፍርሃተ ፡ መባርቅት ፡ ወነጐድጓድ ፡ ወአንበዘት ፡ ነፍሱ ፡ ወእምሠራዊቱ ፡ ሞቱ ፡ እምግርማ ፡ ውእቱ ። (Fol. 26a. 1.) መ ብረቅ ፡ ፲፪ወእምነ ፡ ማርያን ፡ ፫፪መኑ ፡ ይክል ፡ ነገረ ፡ ግርማ ፡ ዘከነ ፡ በይእቲ ፡ ዕለት ፡ ላዕለ ፡ ውእቱ ፡ ዕልው ፡ ወላዕለ ፡ ሠራዊቱ ፡ በከመ ፡ ተአርወየ ፡ ልቦ ፡ ናቡከደነጸር ፡ ፯ዓመተ ፡ በእንተ ፡ ትዕቢቱ ፡ ከማሁ ፡ ተአንበዘ ፡ ልቦ ፡ መተሎሜ ፡ ፯ወ፯ዓመተ ፡ በእንተ ፡ ኃጢአቱ ፡ ወኢየአምር ፡ ዘተናገረ ፡ ምዕረ ፡ ይቤ ፡ ቅትሉ ፤ ወካዕበ ፡ ይቤ ፡ አምጽኡ ፡ ሕያዎ ፡ በአዘዘ ፡ ይቅትሉ ። ወዓዲ ፡ ይቤ ፡ ሕንጹ ፡ አብያተ ፡ መልዕልተ ፡ አየ (Fol. 26a. 2.) ረት ፡ ወመኳንንቲሁ ፡ የኃይጥዎ ፡ እንዘ ፡ ይብሉ ፡ ኦሆ ፡ እስመ ፡ በከመ ፡ ግዕዙ ፡ (Fol. 26a. 3.) ለመልአከ ፡ ሀገር ፡ ይገብሩ ፡ እለ ፡ ይነብሩ ፡ ውስቴታ ።

CHAPTER XVII.

ምዕራፍ ፡ ፲፯ ። እግዚእ ፡ ኃረያሰ ፡ ቅድስት ፡ እንዘ ፡ ትጼሊ ፡ ቀዊማ ፡ ጎበ ፡ ምቅዋማ ፡ ዘዘልፍ ፡ ወተአኵቶ ፡ ለእግዚአብሔር ፡ በእንተ ፡ ኵሉ ፡ ዘገብረ ፡ ላቲ ፡ ወፅአ ፡ (Fol. 26b. 1.) ቅዱስ ፡ ጸጋ ፡ ዘአብ ፡ እምቤተ ፡ መቅደስ ፡ ከመ ፡ ይውድ ፡ በማዕጠንት ። ወርአየ ፡ ናሁ ፡ ብእሲት ፡ በአልባሰ ፡ ወርቅ ፡ ውጽፍት ፡ ወሀብርት ፡ ትጼሊ ። ደንገፀ ፡ ወሐለየ ፡ እንዘ ፡ ይብል ፡ እምአይቴ ፡ መጽአት ፡ ዘመጠነዝ ፡ ብእሲት ፤ ዘአልባቲ ፡ አግብርት ፡ ወአእማት ። ወእንዘ ፡ ያነክር ፡ ከመዝ ፡ ዖደ ፡ ቤተ ፡ ክርስቲያን ። ወቦአ ፡ ውስተ ፡

ቤተ ፡ መቅደስ ፡ ወፈጸመ ፡ ጸሎተ ፡ ዕጣን ። ወወፅ
እ ፡ ኀቤሃ ፡ ወባረካ ፡ እንዘ ፡ ግልብብት ፡ (Fol. 26 b. 2.)
ይእቲ ፡ ወኢታርእዮ ፡ ገጻ ። ወወፅኡ ፡ እምቤተ ፡ ክ
ርስቲያን ፡ ኅቡረ ። ወነበሩ ፡ አሐተኔ ፡ ወይቤላ ፡ ዳኅ
ንኑ ፡ እግዝእትየ ። ወትቤሎ ፡ ዳኅን ፡ ወይቤላ ፡ እም
አይቱ ፡ አንቲ ፡ እሬእየኪ ፤ በዘመጠነዝ ፡ ዕበይ ፡ ወ
ክብር ፡ አግብርት ፡ ወአእማት ፡ ዘአልብኪ ፡ ለምን
ት ፡ ተሐውሪ ፡ ባሕቲተኪ ፤ አእግአዚት ፡ ዘትመስ
ሊ ፡ እምአዋልደ ፡ ነገሥት ። ወትቤሎ ፡ አማን ፡ እ
ምአዋልደ ፡ ነገሥት ፡ አነ ። ወእንዘ ፡ አሐውር ፡ በ
ፍኖት ፡ ምስለ ፡ (Fol. 26 b. 3.) አግብርትየ ፡ ወአእማት
የ ፡ ወምስለ ፡ ኵሎን ፡ ዘብየ ፡ ረከበኒ ፡ መተሎሜ ።
ወነሥአኒ ፡ ኵሎ ፡ ሊተሰ ፡ ባሕቱ ፡ አንገፈኒ ፡ እግዚ
አብሔር ፡ እምእደሁ ። ወሶበ ፡ ሰማዕኩ ፡ በእንተ ፡
ፅብእሲ ፡ ዘስሙ ፡ ጸጋ ፡ ዘአብ ፡ ከመ ፡ ተፄወወት ፡
ብእሲቱ ፡ መጻእኩ ፡ ዝየ ፡ ከመ ፡ እኩኖ ፡ ብእሲተ ፡ ህ
የንቲሃ ፤ ወይቤላ ፡ ለምንት ፡ ዘንተ ፡ ሐለይኪ ። እስ
መ ፡ ኢይከውኖ ፡ ለካህን ፡ ይሥዐር ፡ ክህነቶ ። ወኅ
ዲ ፡ አንቲ ፡ ብእሲት ፡ ክብርት ፡ ውእቱሰ ፡ ግዩ (Fol.
27 a. 1.) ር ፡ ዘአልቦቱ ፡ ምንትኒ ። ወለእመ ፡ አውሰበ
ኪ ፡ ውእቱ ፡ ይከውነኪ ፡ ኃሣረ ። ነገረሂ ፡ እንዘ ፡ ይ
ብል ፡ ሰማዕክዎ ፡ ለውእቱ ፡ ብእሲ ፡ ለእመ ፡ ኢያግ
ብአ ፡ እግዚአብሔር ፡ ለብእሲተየ ፡ ኢያወስብ ፡ ካል
እተ ፡ ብእሲተ ፤ መሐልኩ ፡ አንሰ ፡ በስሙ ፡ ቅዱስ ፡
ወትቤሎ ፡ እምፂዋዌኩ ፡ ያገብእ ፡ ሎቱ ። ወይቤላ ፡
ኅድኒሰ ፡ እምፂዋዌ ፡ እምድኅረ ፡ ሞተትኒ ፡ እምክ
ሀለ ፡ እግዚአብሔር ፡ አንሥኑታ ። ወከዕበ ፡ ይቤላ ፡
ቃልኪሰ ፡ ይመስል ፡ (Fol. 27 a. 2.) ቃለ ፡ ዚአሃ ። ወ
አክሞሰሰት ፡ ቅድስት ፡ እግዚእ ፡ ኅረያ ፡ ወትቤሎ ፡
አከ ፡ በቃል ፡ ባሕቲቱ ፡ ዘይትማሰል ፡ ሰብእ ። ዓዲ ፡
በመልክዕሂ ፡ ይትማስል ። ወከዕበ ፡ ትቤሎ ፡ አንተ
ኑ ፡ ብእሲሃ ፡ ለይእቲ ፡ ብእሲት ። ወይቤላ ፡ እወ ፡ አ
ነ ፡ ውእቱ ፤ ወትቤሎ ፡ አንሰ ፡ ሰማዕኩ ፡ በእንቲአሃ ፡
ከመ ፡ አውሰባ ፡ ንጉሥ ፡ ወረሰያ ፡ ንግሥት ፡ ኢትት
ሐዘብኬ ፤ ከመ ፡ ትገብእ ፡ ለከ ፡ እምዝ ፡ ዳግመ ። ወ
ባሕቱ ፡ ሐሊ ፡ ዘትገብር ፡ ወተምዕዓ ፡ ላዕሌሃ ፤ ወይ
(Fol. 27 a. 3.) ቤላ ፡ ብእሲት ፡ እኪት ፡ መዋዕል ፡ አን
ቲ ፡ ለምንት ፡ ኢተኃፍሪ ፡ እንዘ ፡ ትትናገሪ ፡ ዘከመ
ዝ ፡ ነገረ ፡ እግዚአብሔር ፡ ያሰስል ፡ ዘንተ ፡ ዝሙተ
ኪ ። እስመ ፡ ነፍሱ ፡ ለዘማዊ ፡ ርኩስ ፡ ውእቱ ፡ ከመ ፡
ደመ ፡ ከልብ ፡ ወጽዩዕ ፡ ከመ ፡ ኵስሕ ። እግዚአብ
ሔርሰ ፡ ወመላእክቲሁ ፡ ያፈቅሩ ፡ ንጽሐ ። ወሶበ ፡
ርእየት ፡ ጽንዓ ፡ ሃይማኖቱ ፡ ከመ ፡ ጥቀ ፡ መንክር ፡
ተንሥአት ፡ ፍጡነ ፤ ወቆመት ፡ ቅድሜሁ ፡ ወከሠተ
ት ፡ እምግልባቤ ፡ ገጻ ። ወትቤሎ ፡ እግዚእየ ፡ ነጽ
(Fol. 27 b. 1.) ረኒ ፡ ጥዩቀ ፡ እስመ ፡ አነ ፡ ይእቲ ፡ ብእ
ሲትኪ ፡ እግዚእ ፡ ኃረያ ። ወደንገፀ ፡ ወተንሥአ ፡ ወ
ሐቀፈ ፡ ክሳዳ ፡ ወሰዐመ ፡ ርእሳ ። ወወድቀ ፡ ዲበ ፡
ምድር ፡ ወሰግመ ፡ አእጋሪሃ ፡ ወአብራኪሃ ። ወይቤ
ላ ፡ አእጎትየ ፡ እፎኑ ፡ እንጋ ፡ ኮንኪ ፡ ወበምንትኑ ፡
ግብር ፡ በጸሐኪ ፡ ዝየ ። ወትቤሎ ፡ በጥበበ ፡ እግዚአ
ብሔር ፡ በጸሐኩ ፡ አንሰ ፡ እምአመ ፡ ተፈለጥኩ ፡ እ
ምኔከ ፡ ኢረከበኒ ፡ እኩይ ፡ ለግሙራ ፡ ዘእንበለ ፡ ሠ
ናይ ። እስመ ፡ እግዚአብሔር ፡ ፈ (Fol. 27 b. 2.) ነወ ፡
ሚካኤልሃ ፡ መልአኮ ፡ ወአድኃነኒ ። ወነገረቶ ፡ ኵ
ሎ ፡ ዘገብረ ፡ ላቲ ፡ እምጥንቱ ፡ እስከ ፡ ተፍጻሜቱ ።
ወሰሚያ ፡ ቅዱስ ፡ ጸጋ ፡ ዘአብ ። ዘንተ ፡ ነገረ ፡ እም
ኔሃ ፡ አንሥአ ፡ አዕይንቲሁ ፡ ውስተ ፡ ሰማይ ። ወይ
ቤ ፡ ይትባረክ ፡ እግዚአብሔር ፡ አምላከ ፡ እስራኤል ፡
ዘገብረ ፡ ዐቢየ ፡ ወመንክረ ፡ ባሕቲቱ ። ወይትባረክ ፡
ስመ ፡ ስብሐቲሁ ፡ ቅዱስ ። ወይምላዕ ፡ ስብሐቲሁ ፡
ኵሎ ፡ ምድረ ፡ ለይኩን ፡ ለይ (Fol. 27 b. 3.) ኩን ። ወ
ጸውዖሙ ፡ ለሰብአ ፡ ሀገሩ ፡ ወይቤሎሙ ፡ ንዑ ፡ ት
ርአዩ ፡ ግብሮ ፡ ለእግዚአብሔር ፡ ዘገብረ ፡ መንክረ ፡
በዲበ ፡ ምድር ። ወአርአየ ፡ ኃይሎ ፡ በላዕሌየ ፡ ወጸ
ገወኒ ፡ ሠናይቶ ። ወበከመ ፡ ብዝኃ ፡ አበሳየ ፡ በብዝ
ኃ ፡ ጣዕሉ ፡ ላዕሌየ ፡ ወተጋብኡ ፡ ኵሎሙ ፡ ሰብአ ፡
ሀገር ፤ ዐቢዮሙ ፡ ወንዑሶሙ ፡ እለ ፡ ተርፉ ፡ እምፂ
ዋዌ ። ወርእዩዋ ፡ ለቅድስት ፡ እግዚእ ፡ ኃረያ ። ሥ
ርጉት ፡ በአልባሰ ፡ ወርቅ ፡ ወተአምኅዋ ፡ ወይ (Fol.
28 a. 1.) ቤልዋ ። መኑ ፡ አምጽአኪ ፡ ዝየ ፡ በዘመጠነ
ዝ ፡ ዕበይ ፡ ወነገረቶሙ ፡ ኵሎ ፡ ዘከነ ፡ ላዕሌሃ ። ወአ
እኰትዎ ፡ ለእግዚአብሔር ፡ ዘይገብር ፡ መንክረ ፡ በ
ላዕለ ፡ ቅዱሳኒሁ ። ወቦ ፡ እለ ፡ በከዩ ፡ በእንተ ፡ እለ ፡
ተርፉ ፡ ፂውዋን ። ወወዐሉ ፡ ይእተ ፡ ዕለተ ፡ እንዘ ፡
ይትናገሩ ፡ ዕበያተ ፡ እግዚአብሔር ። ወተመጠዎ

መ፡ ቅ‹ርበነ ፡ አተው ፡ ውስተ ፡ ማኅደሪሆመ ፡ በፍ ሥሐ ፡ ወበሐሤት ፤ ወእንዘ ፡ ይበልዑ ፡ ትቤሎ ፡ ቅ ድስት ፡ (Fol. 28a. 2.) እግዚእ ፡ ኃረያ ፡ ለቅዱስ ፡ ጸጋ ፡ ዘአብ ፤ አንሰ ፡ እምአመ ፡ ተፈለጥኩ ፡ እምኔከ ፤ ኢ በላዕኩ ፡ እክለ ፡ ወኢሰተይኩ ፡ ማየ ። ጥበቡ ፡ ለአ ምላኪየ ፡ አብጽሐኒ ፡ እስከ ፡ ዮም ። ወሰሚያ ፡ ቅዱ ስ ፡ ጸጋ ፡ ዘአብ ፡ ዘንተ ፡ ነገረ ፡ አንከረ ፡ ጥቀ ፡ ወተ ደመ ፡ ወነገራ ፡ ውእቱኒ ፡ ኵሎ ፡ ዘበጽሐ ፡ ላዕሌሁ ፡ እምጥንቱ ፡ እስከ ፡ ተፍጻሜቱ ። ወፈጺሞመ ፡ ማዕ ደ ፡ ኃደሩ ፡ ኵላ ፡ ሌሊተ ፡ እንዘ ፡ ይዛውዑ ፡ በነገራ ተ ፡ አምላክ ፡ ወበነገራተ ፡ መልአክ ። ወነፍጸ ፡ (Fol. 28a. 3.) ንዋም ፡ እምአዕይንቲሆመ ፡ በእንተ ፡ ፍሥሐ ፡ ዘላዕሌሆመ ፤ ወበሳኒታ ፡ እንተ ፡ ይእቲ ፡ አመ ፡ ፷ወ፫ለወርኃ ፡ መጋቢት ፡ ፈጺሞ ፡ ጸጋ ፡ ዘአ ብ ፡ መዋዕለ ፡ ዕብሬቱ ፡ አተወ ፡ ቤቶ ።

CHAPTER XVIII.

(Fol. 28b. 1.) ምዕራፍ ፤፲፰ ። ወበይእቲ ፡ ሌሊት ፡ እንተ ፡ ይእቲ ፡ ሌሊተ ፡ ሠሉስ ፡ ለጸቢሐ ፡ ፷ወ፬ለወ ርኃ ፡ መጋቢት ፡ ሰከበ ፡ ምስለ ፡ ብእሲቱ ። ወተፀን ሰ ፡ አቡነ ፡ ክቡር ፡ ወቅዱስ ፡ ተክለ ፡ ሃይማኖት ፡ በ ይእቲ ፡ ዕለት ፡ ወእንዘ ፡ ይነውሙ ፡ ፪ሆሙ ፡ ኅቡረ ፡ ርእየት ፡ ቅድ (Fol. 28b. 2.) ስት ፡ እግዚእ ፡ ኃረያ ፡ ራ እየ ፡ ወከመዝ ፡ ውእቱ ፡ ራእያ ፡ ዓምደ ፡ ብርሃን ፡ ይ ቀውም ፡ ውስተ ፡ ቤታ ። ወርእሱ ፡ ይገ›ድዕ ፡ ሰማ የ ። ወኮሎመ ፡ አሕዛበ ፡ ምድር ። ነገሥትኒ ፡ ወጳ ጳሳት ፡ ይቀውሙ ፡ ዐውዶ ። መንፈቆመ ፡ ይስግዱ ፡ ሎቱ ፡ ወመንፈቆሙ ፡ ያሰምኩ ፡ (Fol. 28b. 3.) ቦቱ ፡ ወበመልዕልቲሁ ፡ ንቡራን ፡ አዕዋፍ ፡ ብዙኃን ፡ ቦቱ ፡ ፀዐዲሃን ። ወቦ ፡ ቀይሐን ፡ ወቦ ፡ ዘሐመጸውያን ። ወቦ ፡ ኰሳኰሳን ፡ ወእንዘ ፡ ትሬኢ ፡ ዘንተ ፡ ይእቲ ፡ ከልሃ ፡ ቅዱስ ፡ ጸጋ ፡ ዘአብ ፡ በውስተ ፡ ንዋሙ ፡ ወ አኅደጋ ፡ ራእያ ፤ ወነቅሐት ፡ ወአንቅሐቶ ፡ ሎ (Fol. 29a. 1.) ቱኒ ፤ ወትቤሎ ፡ በእንተ ፡ ምንት ፡ ትኬልሕ ። ወይቤላ ፡ ዕፀብ ፡ ሬእየ ፡ ርኢኩ ፡ ወትቤሎ ፡ ምንት ኑ ፡ ነገሩ ። ወይቤላ ፡ ናሁ ፡ ዐሐይ ፡ ብሩህ ፡ ወዕአ ፡ እምታሕተ ፡ ፊላስ ፡ ዘንሰክብ ፡ ቦቱ ። ወብዙኃን ፡ ከ ዋክብት ፡ ብሩሃን ፡ እለ ፡ ኢይትኄለቁ ፡ ኅዙላን ፡ በክ ንፋ ። ወአብርሃ ፡ ውስተ ፡ ኵሉ ፡ ዓለም ። ወእምብዝ ኃ ፡ ብርሃኑ ፡ ዋከየት ፡ ሀገር ። ወዘንተ ፡ ርእዩየ ፡ ደን ገጽኩ ፡ ወከላህኩ ። ወትቤሎ ፡ ቅድስት ፡ እግዚእ ፡ ኅረያ ፡ (Fol. 29a. 2.) ዕፀብ ፡ ውእቱዝ ፡ ነገር ፡ ወመ ኑ ፡ ይክል ፡ ሰሚዖቶ ። አነሂ ፡ ከማከ ፡ ርኢኩ ፡ ራእ የ ፡ መድምመ ። ወነገረቶ ፡ ኵሎ ፡ ዘርእየት ፡ ወሰሚ ያ ፡ አንከረ ፡ ውእቱኒ ። ወተናገሩ ፡ በበይናቲሆመ ፡ እንዘ ፡ ይብሉ ፡ ምንትኑ ፡ ዝንቱ ፡ ዘይከውን ፡ ላዕሌ ነ ፡ በዝ ፡ መዋዕል ፤ ወእንዘ ፡ ይትበሀሉ ፡ ዘንተ ፡ ኖ ሙ ፤ ወአስተርአያ ፡ ቅዱስ ፡ ሚካኤል ፡ ለቅድስት ፡ እግዚእ ፡ ኃረያ ፡ በውስተ ፡ ንዋማ ። ወይቤላ ፡ ዮም ፡ ተፀንሰ ፡ በውስተ ፡ ማኅፀንኪ ፡ ወልድ ፡ ጎሩይ ፡ (Fol. 29a. 3.) ዘነገርኩኪ ፡ ቅድመ ፡ በእንቲአሁ ፡ ከ መ ፡ ሀሎ ፡ ይትወለድ ፡ እምኔኪ ። ወፍቁር ፡ ውእቱ ፡ በጎበ ፡ እግዚአብሔር ፡ ወበጎበ ፡ ማርያም ፡ እሙ ፡ በጎቤነሰ ፡ ለመላእክት ፡ ክቡር ፡ ውእቱ ፡ ጥቀ ፡ ወኢ ይከውኑ ፡ ሰማይ ፡ ወምድር ፡ መጠነ ፡ አሐቲ ፡ እም ትሩፋት ፡ ገድሉ ። ወዘንተ ፡ እምድኅረ ፡ ይቤላ ፡ ተ ሰወረ ፡ እምኔሃ ፤ ወከማሃ ፡ አስተርአየ ፡ ለቅዱስ ፡ ጸ ጋ ፡ ዘአብ ፤ ወነገሮ ፡ ኵሎ ፡ ዘከመ ፡ ይቤላ ። ወበጽ ባሕ ፡ ተንሥኡ ፤ ወይቤላ ፡ ቅዱስ ፡ ጸጋ ፡ ዘአ (Fol. 29b. 1.) ብ ፡ ምንተ ፡ ርኢኪ ፡ በዳግማይ ፡ ንዋምኪ ፡ ወትቤሎ ፡ አስተርአየኒ ፡ ቅዱስ ፡ ሚካኤል ። ወነገረ ቶ ፡ ኵሎ ፡ ዘይቤላ ፡ ውእቱሂ ፡ ይቤላ ፡ ሊተሂ ፡ ከማ ኪ ፡ ይቤለኒ ። ወነበሩ ፡ እንዘ ፡ ያስተዓዕቡ ፡ ግብረ ፡ እግዚአብሔር ፡ ዘኮነ ፡ ላዕሌሆመ ። ወውእተ ፡ አል ባሳተ ፡ ሠርጉ ፡ ዘአምጽአት ፡ እምነ ፡ ዳሞት ፡ ሜጡ ፤ ወወሀቡ ፡ ለነዳያን ፡ ወለምስኪናን ። ወኢተርፈ ፡ ው ስተ ፡ ቤቶመ ፡ ወኢምንትኒ ። እስመ ፡ አዘዘ ፡ ቅድ መ ፡ ለቅድስት ፡ እግዚእ ፡ ኃረያ ፡ ቅዱስ ፡ (Fol. 29b. 2.) ሚካኤል ፡ አመ ፡ ሜጣ ፡ እምዒዋቄ ፡ እንዘ ፡ ይብል ፡ ሀቢ ፤ ዘንተ ፡ ኵሎ ፡ አልባሰ ፡ ወርቅ ፡ ወብሩር ፡ ዘሀ ሎ ፡ ላዕሌኪ ፡ ለነዳያን ፡ ወለምስኪናን ። ለክሙሰ ፡

እግዚአብሔር ፡ ይሬእየክሙ ፡ ወአልቦ ፡ ዘያኃጥአክሙ ፡ እምዘ ፡ ፈቀድክሙ ፤ ውእቶሙኒ ፡ ገብሩ ፡ በክመ ፡ አዘዘሙ ፡ ወኢያንተጉ ፡ እምቃሉ ፡ ወኢአሐተ ፡ ውእቱኒ ፡ ኢያኃጥኦሙ ፡ እምዘ ፡ ፈቀዱ ። እስመ ፡ ኢያስተዴንስ ፡ እግዚአብሔር ፡ ነፍሰ ፡ ጻድቅተ ። ወገቢረ ፡ በዐሉሰ ፡ ለቅዱስ ፡ (Fol. 29b. 3.) ሚካኤል ፡ አፈድፈዱ ፡ እመዘ ፡ ቀዳሚ ።

CHAPTER XIX.

ምዕራፍ ፡ ፲፱ ። ወእምዝ ፡ እምድኅረ ፡ ፲አውራኅ ፡ ወ፳ዕለታት ፡ አመ ፡ ፳ወ፬ለታኅሣሥ ፡ እንተ ፡ ይእቲ ፡ ዕለተ ፡ ሐሙስ ፡ ተወልደ ፡ አቡነ ፡ ቅዱስ ፡ ተክለ ፡ ሃይማኖት ፡ ወከነ ፡ ዐቢይ ፡ ፍሥሐ ፡ በውስተ ፡ ቤቱ ፡ ለጸጋ ፡ ዘአብ ፡ እስመ ፡ መከን ፡ ብእሲቱ ፡ ወለደት ፡ ወልደ ። ወራእዩኒ ፡ መንክር ፡ ጥቀ ፡ ዐወዳ ፡ ከመ ፡ አስሐትያ ፡ ወቀይሕ ፡ ከመ ፡ ጽጌ ፡ ረዳ ። ወገብሩ ፡ ምሳሐ ፡ ለነዳያን ፡ ወለምስኪናን ፡ ወለሰብ (Fol. 30a. 1.) አ ፡ ሀገርሃ ፡ በበሥርዓቶሙ ። ወእምድኅረ ፡ ፍሥሐሆሙ ፡ አተው ፡ ቤቶሙ ፡ እንዘ ፡ ያነክሩ ፡ (Fol. 30a. 2.) ኵሎ ፡ ሠናያተ ፡ ዘገብረ ፡ ሎሙ ፡ እግዚአብሔር ፡ ለቅዱስ ፡ ጸጋ ፡ ዘአብ ፡ ወለቅድስ (Fol. 30a. 3.) ት ፡ ብእሲቱ ፡ እግዚእ ፡ ኃረያ ።

CHAPTER XX.

ምዕራፍ ፡ ፳ ። ወበዛልስት ፡ ዕለት ፡ እምዘ ፡ ተወልደ ፡ ውእቱ ፡ ወልድ ፡ ኅሩይ ፡ በእምርት ፡ ዕለት ፡ እንተ ፡ ይእቲ ፡ ሰንበተ ፡ ክርስቲያን ፡ ቅድስት ፤ ተዝክረ ፡ ስብሐቲሁ ፡ ለእግዚአብሔር ። በጊዜ ፡ ፫ሰዓተ ፡ መዐልት ፡ አንሥአ ፡ እደዊሁ ፡ ውእቱ ፡ ሕፃን ፡ ወአንቃዕደወ ፡ ላዕለ ፡ ውስተ ፡ ሰማይ ፡ ከልሀ ። ወበረከ ፡ ለእግዚአብሔር ፡ እንዘ ፡ ይብል ፡ ፩እብ ፡ ቅዱስ ፡ ፩ወልድ ፡ ፩ውእቱ ፡ መንፈስ ፡ ቅዱስ ፡ እስመ ፡ በይእቲ ፡ ሰዓ (Fol. 30b. 1.) ት ፡ ይወርድ ፡ መንፈስ ፡ ቅዱስ ፡ ለቅዳሴ ፡ ጎበ ፡ ፈቀደ ፡ ሕፃንኒ ፡ ርኢዮ ፡ ር ደተ ፡ ጸራቅሊጦስ ፡ ዓቅረበ ፡ ዘንተ ፡ ፫ቅዳሴያተ ፡ ለአምላኩ ፡ እንዘ ፡ ይገኒ ፡ በከመ ፡ መሀሮ ፡ ለሊሁ ። ወሰሚዓ ፡ እሙ ፡ ቅድስት ፡ እግዚእ ፡ ኃረያ ፡ ዘንተ ፡ ነገረ ፡ ጽኑዓ ፡ እምአፈ ፡ ወልዳ ፡ ኅሩይ ፡ ዓስተዓፀበ ፡ ኢያስተዴንስ ፡ እግዚአብሔር ፡ ነፍሰ ፡ ጻድቅተ ። ወገቢረ ፡ በዐሉሰ ፡ ለቅዱስ ፡ (Fol. 29b. 3.) ሚካኤል ፡ አፈድፈዱ ፡ እመዘ ፡ ቀዳሚ ።

CHAPTER XXI.

(Fol. 31a. 1.) ምዕራፍ ፡ ፳፩ ። ወእመ ፡ ተፈጸመ ፡ መዋዕለ ፡ ንጽሕ ፡ ዝውእቱ ፡ ፵ዕለት ፡ ወሰድዎ ፡ ለሕፃን ፡ ውስተ ፡ ቤተ ፡ መቅደስ ፡ በከመ ፡ ጽሑፍ ፡ የሀብዎ ፡ ስመ ። ወበጸሐሙ ፡ ህየ ፡ አጥመቅዎ ፤ በስመ ፡ አብ ፡ ወወልድ ፡ ወመንፈስ ፡ ቅዱስ ። ወሰመይዎ ፡ ስሞ ፡ ፍሥሐ ፡ ጽዮን ፡ ዘበትርጓሜሁ ፡ ፍሥሐሃ ፡ ለጽዮን ። እስመ ፡ አስተፍሥሐ ፡ ለቤተ ፡ ክርስቲያን ፡ በቃለ ፡ ምህሮሁ ፡ ሐዋዝ ፡ ወአስተናሥአ ፡

ጥቅማ ፡ በሃይማኖቱ ፡ ጽኑዕ ። ወአኒ (Fol. 31a. 2.) ዎ
መ ፡ ቤቶመ ፡ አስተርአዮ ፡ ቅዱስ ፡ ሚካኤል ፡ ለቅ
ዱስ ፡ ጸጋ ፡ ዘአብ ፡ በንዋመ ፡ ወይቤሎ ፡ ዝንቱ ፡ ው
እቱ ፡ ወልድ ፡ ኅሩይ ፡ ዘአብሰርኩከ ፡ ቅድመ ፡ በ
እንቲአሁ ፡ ከመ ፡ ሀሎ ፡ ውስተ ፡ ሐቂከ ። ስመኒ ፡
ኢኮነ ፡ ፍሥሐ ፡ ጽዮን ። ወከልእ ፡ ውእቱ ፡ ስመ ፡
ወሰውር ፡ እምኔከ ፡ ውእቱ ። ወሀሎ ፡ ጽሑፈ ፡ ታሕ
ተ ፡ አክናፊሁ ፡ ለእግዚአ ፡ መናፍስት ። ወይቤሎ ፡
ቅዱስ ፡ ጸጋ ፡ ዘአብ ፡ ንግረኒ ፡ እግዚእየ ። መኑ ፡ ው
እቱ ፡ ስመ ፡ ወይቤሎ ፡ ቅዱስ ፡ ሚካኤል ፡ ስ (Fol.
31a. 3.) ሞሰ ፡ እንግርከ ፡ ኢተፈኖኩ ። ባሕቱ ፡ ራእ
የ ፡ ዘርኢክሙ ፡ አንተ ፡ ወብእሲትከ ፡ አመ ፡ ፅንሰ
ቱ ፡ ለወልድከ ፡ ኅሩይ ፡ እፈክር ፡ ለከ ፡ ተፈኖኩ ። ወ
ይቤሎ ፡ ቅዱስ ፡ ጸጋ ፡ ዘአብ ፡ በልኬ ፡ ፈክር ፡ ሊተ ፡
እግዚእየ ። ወይቤሎ ፡ ቅዱስ ፡ ሚካኤል ፡ ፀሐይ ፡ እ
ንዘ ፡ ይሠርቅ ፡ እምቤትከ ፡ ዘርኢከ ፤ ዝንቱ ፡ ውእ
ቱ ፡ ወልድ ፡ ዘሠረቀ ፡ እምሐቂከ ፡ ዘብርሃኑ ፡ ይሰድ
ድ ፡ ጽልመተ ፡ ጌጋይ ፡ እምላዕለ ፡ መሃይምናን ፤ ወ
ከዋከብት ፡ ብሩሃን ፡ ተሐዚሎሙ ፡ በ (Fol. 31b. 1.) አ
ክናፊሁ ፡ ዘርኢክ ፡ ደቂቁ ፡ እሙንቱ ፡ እለ ፡ ይትወ
ለዱ ፡ ለቱ ፡ እመንፈስ ፡ ቅዱስ ፤ ብእሲትከሂ ፡ ዘር
እየት ፡ ዓምደ ፡ ብርሃን ፤ እንዘ ፡ ይቀውም ፡ መልዕል
ተ ፡ ቤትክሙ ፡ ወርእሱ ፡ ይጐድዕ ፡ ሰማየ ። ዝንቱ ፡
ወልድከ ፡ ነገሥተ ፡ ምድርኒ ፤ ወጳጳሳት ፡ ዘርእየት ፡
እንዘ ፡ ይገንዩ ፡ ሎቱ ፡ በአማን ፡ ይሰግዱ ፡ ሎቱ ፡ ነገ
ሥት ፡ ምድር ፡ ወይትቀነዩ ፡ ሎቱ ፡ አሕዛብ ፡ ወይከ
ውን ፡ ምስማከ ፡ ለኵሉ ፡ ምድር ፡ ውስተ ፡ አርእስ
ተ ፡ አድባር ፤ ወይነውኅ ፡ እምአርዝ ፡ ፍ (Fol. 31b. 2.)
ሬሁ ። ወይበቍል ፡ ውስተ ፡ ሀገር ፡ ከመ ፡ ሣዕረ ፡ ም
ድር ። ወይከውን ፡ ቡሩክ ፡ ስሙ ፡ ለዓለም ። ወበከ
መ ፡ ይትሌዐል ፡ ሰማይ ፡ እምድር ። ከማሁ ፡ ይትሌ
ዓል ፡ ዝክረ ፡ ስሙ ፡ እምእለ ፡ ከማሁ ፡ ዝውእቱ ፡ ፍ
ካሬ ፡ ሕልምክሙ ፡ ወምስለዝ ፡ ብሂለ ፡ ቃል ፡ ተሰወ
ረ ፡ መልአክ ፡ እምኔሁ ፡ ወተንሢኡ ፡ ቅዱስ ፡ ጸጋ ፡
ዘአብ ፡ ይቤላ ፡ ለብእሲቱ ፡ ቅድስት ፡ እግዚእ ፡ ኃረ
ያ ፡ አእጎትየ ፡ ምንተ ፡ ርኢኪ ፡ በዛቲ ፡ ሌሊት ። ወ
ትቤሎ ፡ አልቦ ፡ ዘርኢኩ ። ባሕቱ ፡ በክ (Fol. 31b. 3.)
በ-ድ ፡ ንዋም ፡ ኃደርኩ ፡ ኵሎ ፡ ኑኃ ፡ ሌሊት ። ወይ
ቤላ ፡ አንሰ ፡ ግሩመ ፡ ራእየ ፡ ርኢኩ ። ወትቤሎ ፡
ምንት ፡ ውእቱ ፡ እግዚእየ ። ወይቤላ ፡ ውእተ ፡ ራእ
የ ፡ ዘርኢነ ፡ ቅድመ ፡ አመ ፡ ፅንሰቱ ፡ ለዝንቱ ፡ ወል
ድ ፡ ፈክረ ፡ ሊተ ፡ ቅዱስ ፡ ሚካኤል ። ወነገራ ፡ ኵ
ሎ ፡ ዘከመ ፡ ይቤሎ ፡ ወሰሚዓ ፡ አንከረት ፡ ወተደመ
ት ። ወተባህሉ ፡ በበይናቲሆሙ ፡ ምንትኑ ፡ ዘይከው
ን ፡ እምዝንቱ ፡ ሕፃን ፡ እስመ ፡ እደ ፡ እግዚአብሔ
ር ፡ ላዕሌሁ ።

CHAPTER XXII.

(Fol. 32a. 1.) ምዕራፍ ፡ ፳ወ፪ ። ወአመ ፡ ከኖ ፡ ለቅ
ዱስ ፡ ፍሥሐ ፡ ጽዮን ፡ ፩ዓመተ ፡ ወ፫አውራኃ ፡ ኮነ ፡
ዐቢይ ፡ ረኀብ ፡ ውስተ ፡ ኵሉ ፡ ብሔረ ፡ ሸዋ ። ወፈ
ድፋደሰ ፡ በምድረ ፡ ዘረፈ ፡ ወትቤሎ ፡ ቅድስት ፡ እ
ግዚእ ፡ ኃረያ ፡ ለቅዱስ ፡ (Fol. 32a. 2.) ጸጋ ፡ ዘአብ ፡
ናሁ ፡ በዐሉ ፡ ለቅዱስ ፡ ሚካኤል ፡ አልጸቀ ፡ ምንተ ፡
ንገብር ፡ ዘአልብነ ፡ ምንትኒ ፡ ውስተ ፡ እዴነ ፤ ነኃድ
ግኑ ፡ ገቢረ ፡ በዐሉ ፡ ለቅዱስ ፡ ሚካኤል ፡ ዘእንበለ ፡
ንሙት ፡ ይእዜኒ ፡ ነዓ ፡ ንሑር ፡ በኀበ ፡ ቤተ ፡ መቅ
ደስ ፡ (Fol. 32a. 3.) ወግበር ፡ ጸሎተ ፡ በህየ ፡ ከመ ፡ ያ
ኤምረነ ፡ እግዚአብሔር ፡ ግብረ ፡ ዘንገብር ። ወዘን
ተ ፡ እንዘ ፡ ትብል ፡ ቅድስት ፡ እግዚእ ፡ ኃረያ ፤ ያን
ጸፈጽፍ ፡ አንብዓ ፡ እምአዕይንቲሃ ፡ ወሶበ ፡ ርእየ ፡
ቅዱስ ፡ ጸጋ ፡ ዘአብ ፤ እንዘ ፡ ትበ (Fol. 32b. 1.) ኪ ፡
ብእሲቱ ፡ በእንተ ፡ ገቢረ ፡ በዐሉ ፡ ለቅዱስ ፡ ሚካኤ
ል ፡ ኀዘነ ፡ ልቡ ፤ ወተሰብረ ፡ ወተከዘ ፡ ፈድፋደ ።
ወሖረ ፡ ኀበ ፡ ቤተ ፡ ክርስቲያን ፡ ወበአ ፡ ቤተ ፡ መቅ
ደሱ ፡ ለእግዚአብሔር ፤ ወአድነነ ፡ መልዕልተ ፡ መ
ንበረ ፡ ታቦት ። ወአንጠብጠበ ፡ አንብዖ ፡ እንዘ ፡ ይ
ብል ፡ ሚ ፡ እግበር ፡ እግዚአ ፡ ናሁ ፡ ገቢረ ፡ በዐሉ ፡
ለቅዱስ ፡ ሚካኤል ፤ መልአክከ ፡ ተርእየ ፡ እምኔየ ፡
ሊተሂ ፡ አልብየ ፡ ምንትኒ ፡ ውስተ ፡ እዴየ ፡ ፍትነኒ ፡
እግዚአ ፡ ወአመክር ፡ ል (Fol. 32b. 2.) ብየ ፡ አንተ ፡
ውእቱ ፡ ንጉሥየ ፡ ወአምላኪየ ። ኀቤከ ፡ አንቃዕዶ

ኩ ፡ አመ ፡ ወድቀ ፡ በቅድሜከ ፡ እክው ፡ ስእለትየ ። ለከ ፡ እነግር ፡ ጎዘንየ ፡ ወለከ ፡ እየድዕ ፡ ትካዝየ ፡ አ ንተ ፡ ውእቱ ፡ ዘሴሰይኮሙ ፡ መና ፡ ለደቂቀ ፡ እስራ ኤል ፡ በእደ ፡ ሚካኤል ፡ መልአክከ ፤ እምሐቅለ ፡ ሲ ና ፡ እስከ ፡ ቃደስ ፡ በርኔ ፡ ወይእዜኒ ፡ አንተ ፡ አምረ ኒ ፡ ፍኖተ ፡ ዘከመ ፡ እፎ ፡ እገብር ። ወእንዘ ፡ ዘንተ ፡ ይጼሊ ፡ ውእቱ ፡ ቅዱስ ፡ ጸጋ ፡ ዘአብ ፡ ውስተ ፡ ቤተ ፡ መቅደስ ፡ ብእሲ (Fol. 32 b. 3.) ቱሰ ፡ ቅድስት ፡ እግዚ እ ፡ ኃረያ ፡ ትበኪ ፡ ፈድፋደ ፡ ነቢራ ፡ በያዴ ፡ አንቀ ጸ ፡ ቤታ ። ወሶበ ፡ ርእያ ፡ ለእሙ ፡ ወልድ ፡ ጎሩይ ፡ ፍ ሥሐ ፡ ጽዮን ። እንዘ ፡ ትበኪ ፡ ኃሠሠ ፡ አናብሚሃ ፡ በዓፃብኡ ። ወትቤሎ ፡ ምንተ ፡ ይብል ፡ ዝሐፃን ፤ እ ስመ ፡ ኢየአምር ፡ ዘከመ ፡ ይጸራዕ ፡ ገቢረ ፡ በዐሉ ፡ ለቅዱስ ፡ ሚካኤል ፤ ወአፍአመቶ ፡ አጥባቲሃ ፡ ወዐበ የ ፡ ጠቢወ ፡ ጥብ ፤ ወቀጸባ ፡ መንገለ ፡ ቤት ፡ ከመ ፡ ዘይብል ፡ አብእኒ ። ይእቲሰ ፡ ኢያእመረት ፡ ሎቱ ፡ ወከልሐ ፡ ወአ (Fol. 33 a. 1.) ንብዓ ፡ እንዘ ፡ ይኤምራ ፡ ገቢአ ፡ መንገለ ፡ ቤት ። ወሶበ ፡ አእመረት ፡ ትቤ ፡ እሙ ፡ ምንት ፡ ብየ ፡ ዘጊዜ ፡ በዊእ ፡ ውስተ ፡ ቤት ፡ ወቦአት ፡ ውስተ ፡ ቤት ፡ በእንተ ፡ ብካየ ፡ ወልዳ ። ወ ሀሎ ፡ ውስተ ፡ አስፈሬድ ፡ ሐሪፀ ፡ ሥርናይ ፡ ንስቲ ት ፡ ዘየአክል ፡ መጠነ ፡ መስፈርተ ፡ ቃሉ ። ወቀጸባ ፡ ሕፃን ፡ ከመ ፡ ዘይብል ፡ መጥውኒ ፡ ውእተ ፡ አስፈሬ ድ ። ወአምጽአት ፡ ሎቱ ፡ ወመጠወቶ ። ወወደየ ፡ እዴሁ ፡ ላዕለ ፡ ውእቱ ፡ ሐሪጽ ። ወበጊዜሃ ፡ (Fol. 33 a. 2.) መልዐ ፡ ሐሪጸ ፡ ሥርናይ ፡ ውስተ ፡ አስፈሬ ድ ። ወተክዕወ ፡ ዘተርፈ ፡ ወርእያ ፡ እሙ ፡ ቅድስት ፡ እግዚእ ፡ ኃረያ ፡ ዘንተ ፡ ግብረ ፡ ደንገፀት ፡ ፈድፋደ ። ወክዕበ ፡ ቀጸባ ፡ ወልድ ፡ ቅዱስ ፡ ፍሥሐ ፡ ጽዮን ፡ ከመ ፡ ታምጽእ ፡ ሎቱ ፡ ካልአ ፡ አስፈሬደ ። ወአም ጽአት ፡ ሎቱ ፡ ወወደየ ፡ ንስቲተ ፡ ሐሪጸ ፡ ውስቴቱ ፡ ከመ ፡ ዘይትለሐይ ። ወመልአ ፡ ሀየኒ ፡ ወአምጽአ ት ፡ ሎቱ ፡ ካልዕኒ ፡ ወመልአ ፡ ከማሁ ፡ ወሶበ ፡ ደክ መት ፡ እሙ ፡ ቅድስት ፡ እግዚ (Fol. 33 a. 3.) እ ፡ ኃረ ያ ፡ ወጸውዓት ፡ አመታ ፡ ከመ ፡ ትርድአ ። ወአም ጽአት ፡ ፱አስፈሬዳተ ፡ ወመልአ ፡ ውስቴቶሙ ። ወ ኮነ ፡ ፲ወ፪ወወረደ ፡ በረከተ ፡ እግዚአብሔር ፡ በይእ ቲ ፡ ዕለት ፡ ላዕለ ፡ ቤቱ ፡ ለቅዱስ ፡ ጸጋ ፡ ዘአብ ፡ ወ ልድስ ፡ ቅዱስ ፡ ፍሥሐ ፡ ጽዮን ፡ ኮነ ፡ ያንፈርዕጽ ፡ ሶበ ፡ ይፈኢ ፡ በረከተ ፡ እንዘ ፡ ይወርድ ፡ እምሰማይ ፡ ከመ ፡ ጠል ፤ ወሐለየት ፡ እሙ ፡ ቅድስት ፡ እግዚእ ፡ ኃረያ ፡ እንዘ ፡ ትብል ፡ ዝንቱ ፡ ወልድየ ፡ ከሃሊ ፡ ው እቱ ፡ ከመ ፡ (Fol. 33 b. 1.) አምላኩ ። ወአምጽአት ፡ ልኩተንተ ፡ ዘቅብዕ ፡ ዘቦቱ ፡ ንስቲት ፡ ቅብዕ ። ወወ ደየት ፡ እዴሁ ፡ ለሕፃን ፡ ውስቴቱ ፡ አማዕቲቦ ፡ በት እምርተ ፡ መስቀል ። ወፈልሐ ፡ ከመ ፡ ዘአርሰንዎ ፡ በ እሳት ፡ ወመልአ ፡ ፍጡነ ፡ ወአምጽአት ፡ አመታ ፡ ወቢያነ ፡ ቀሱታተ ፤ ወቀድሐት ፡ እምውእቱ ፡ ቅብ ዕ ፡ ውስቴቶሙ ፡ ወመልኡ ፡ ኵሎሙ ፡ ወአምጽአ ት ፡ ሙዳየ ፡ ፄው ፡ ወወደየ ፡ ት ፡ እዴሁ ፡ ለሕፃን ፡ ዲቤሁ ፡ ከመ ፡ ቀዳሚ ፡ አማዕቲቦ ፡ በትእም (Fol. 33 b. 2.) ርተ ፡ መስቀል ። ወመልዓ ፡ ፍጡነ ፡ ወአግኃሠት ፡ እምኔሁ ፡ ውስተ ፡ ዐቢይ ፡ ጽሕርት ። ወመልአ ፡ ከ ማሁ ፡ ወአምጽአት ፡ ካዕበ ፡ ገንዓ ፡ ወልጕነ ፤ ወወደ የቶ ፡ ውስቴቶሙ ፡ እምውእቱ ፡ ፄው ፡ ወመልአ ፡ ወቅብዓ ። መለንስሂ ፡ ወኵሉ ፡ ዘይትገበር ፡ ለጸብሕ ፡ ተረክቡ ፡ መሊአ ፡ በበመካኑ ። ወአልቦ ፡ ዘተፈክበ ፡ ዕራቁ ፡ እምንዋየ ፡ ቤት ፡ በይእቲ ፡ ዕለት ፡ እግዚእ ፡ ኃረያሰ ፡ ኮነት ፡ ታነክር ፡ እምዝንቱ ፡ ግብር ። ወአዘ ዘታ ፡ ለአመታ ፡ ታስተዳ (Fol. 33 b. 3.) ሉ ፡ መባልዕ ተ ፡ ለበዐለ ፡ ቅዱስ ፡ ሚካኤል ፡ ዘውእቱ ፡ አመ ፡ ፲ወ፪ለመጋቢት ፡ በክልኤይ ፡ ዓመት ፡ እምዘ ፡ ተፄወ ወት ፡ ቅድስት ። እግዚእ ፡ ኃረያ ፡ ወሶበ ፡ አተወ ፡ ቅዱስ ፡ ጸጋ ፡ ዘአብ ፡ እምቤተ ፡ ክርስቲያን ፡ ነገረቶ ፡ ብእሲቱ ፡ ቅድስት ፡ እግዚእ ፡ ኃረያ ፡ ኵሎ ፡ ዘከነ ፡ እምወልዶሙ ፡ ጎሩይ ። ወሰሚያ ፡ ቅዱስ ፡ ጸጋ ፡ ዘአ ብባረከ ፡ ለእግዚአብሔር ፡ ወይቤ ፡ ይትባረክ ፡ እግ ዚአብሔር ፡ አምላከ ፡ እስራኤል ፡ ዘተሣሃለነ ። ወገ ብረ ፡ መድኃ (Fol. 34 a. 1.) ኒተ ፡ ለሕዝበ ፡ ዚአሁ ። ነ ፍስየ ፡ ትባርክ ፡ ለእግዚአብሔር ፡ ወትገኒ ፡ ለስሙ ፡ ቅዱስ ፤ ምንተ ፡ አእስየከ ፡ እግዚኦ ፡ ኵሉ ፡ በእንተ ፡ ዘገበርከ ፡ ሊተ ፡ ዘኢድልወትየ ፡ ለኃጥእ ። ወዘንተ ፡ ብሂሎ ፡ ነሥአ ፡ ለሕፃን ፡ ቅዱስ ፡ ፍሥሐ ፡ ጽዮን ፤ ወሐቀፎ ፡ ወሰአሞ ፡ እንዘ ፡ ይብል ፡ ሕየውኒ ፡ ወልድ የ ፡ ለብዙኅ ፡ መዋዕል ፡ ወለጕንዱይ ፡ ዓመታት ፡ ከ መ ፡ ትኩንኒ ፡ ጽጋበ ፡ በዘመነ ፡ ረኀብ ፤ ወስቴ ፡ በዘ

መነ ፡ ጽምዕ ፡ ልብሰ ፡ በዘመነ ፡ ዕርቃን ፡ ወብዕለ ፡ በ
ዘመ (Fol. 34 a. 2.) ነ ፡ ተዕናስ ፡ ፍሥሐ ፡ በዘመነ ፡ ኀ
ዘን ፡ ወምስካየ ፡ በጊዜ ፡ ምንዳቤ ፡ ዘከመዝ ፡ ወልድ ፡
ሕየወኒ ፡ መዋዕለ ፡ ብዙኃ ፤ ወነበቦ ፡ ለአቡሁ ፡ ሕፃ
ን ፡ ቅዱስ ፡ ፍሥሐ ፡ ጽዮን ። ወይቤሎ ፡ አንሰ ፡ አሐ
ዩ ፡ ብዙኃ ፡ መዋዕለ ፡ ወአንተ ፡ ትመውት ፡ እምቅ
ድሜየ ፡ ወአልብከ ፡ ካልእ ፡ ዘርእ ፡ ዘእንበሌየ ። እ
መኒ ፡ ሞትከ ፡ ርቡኅ ፡ ለከ ፡ ይጸንሐከ ፡ ዕሚትከ ፡ አ
ክሊለ ፡ ምዝጋና ፡ ድልው ፡ በእንተ ፡ ክህነትከ ፡ ንጹ
ሕ ፤ ወበእንተ ፡ ዕጣንከ ፡ ሥጥው ። ወበእንተ ፡ ም
(Fol. 34 a. 3.) ጽዋትከ ፡ ውኩፍ ፡ አንሰ ፡ እተርፍ ፡ ለ
ተቃትሎ ፡ ጽኑዕ ። እስመ ፡ ቀትልየኒ ፡ ምስለ ፡ ዘሥ
ጋ ፡ ወደም ፡ ኢኮነ ። ዘእንበለ ፡ ምስለ ፡ መኳንንት ፡
ወአጋዕዝት ፡ እለ ፡ ይመልኩ ፡ ዓለመ ፡ ጽልመት ፡ ዘ
ውእቶሙ ፡ መናፍስት ፡ ርኩሳት ፡ እለ ፡ መትሕተ ፡
ሰማይ ፤ አንተሰ ፡ ትወርድ ፡ አአቡየ ፡ ውስተ ፡ ዓለ
መ ፡ አበዊከ ፡ እንተ ፡ ይእቲ ፡ መቃብር ፡ እመ ፡ ኵ
ሉ ። ወዘንተ ፡ ሶበ ፡ ይቤሎ ፡ ወልዱ ፡ ደንገፀ ፡ ቅዱ
ስ ፡ ጸጋ ፡ ዘአብ ። ወፈርሃ ፡ ጥ ፡ ባሕቱ ፡ አእኰቶ ፡ ለ
እግዚአብሔር ፡ እ (Fol. 34 b. 1.) ንዘ ፡ ይብል ፡ አእኵ
ተከ ፡ አባ ፡ እግዚኦ ፡ ሰማያት ፡ ወምድር ፡ ሰወርኮ ፡
ለዝንቱ ፡ እምጠቢባን ፡ ወእምለባውያን ፡ ወከሠትከ ፡
ለሕፃናት ። እወ ፡ አባ ፡ እስመ ፡ ከማሁ ፡ ኮነ ፡ ሥም
ረትከ ፡ በአማን ፡ ጠቢበ ፡ ጠቢባን ፡ አንተ ። ነገረ ፡
ቃልከኒ ፡ ያበርህ ፡ ወያጠብብ ፡ ሕፃናተ ፤ አከ ፡ ድል
ወትየ ፡ ሊተ ፡ ከመ ፡ ታርእየኒ ፡ ዘንተ ፡ ኵሎ ፡ መን
ክራተ ፡ ዘትገብሮ ፡ በላዕለዝ ፡ ወልድ ፡ ዘኃረይከ ፡ ለ
ከ ፡ አንተ ። ወእምድኅረዝ ፡ ኵሎ ፡ አእኰቶ ፡ ይቤ
ሎ ፡ ለወልዱ ፡ (Fol. 34 b. 2.) ስ በሐት ፡ ለአምላክነ ፡
ዘወሀበከ ፡ ታእምር ፡ ሕጎ ፡ ወሥርዓቶ ። ወእምዝ ፡
አስተዳለዉ ፡ መባልዕተ ፡ ብዙኃ ። ወገብሩ ፡ በዐለ ፡
ወቢየ ፡ በእንተ ፡ ስሙ ፡ ለሚካኤል ፡ አመ ፡ ፲ወ፪ለ
መጋቢት ። ለነዳያን ፡ ወለምስኪናን ፡ ለዕቤራት ፡ ወ
ለእኅለ ፡ ማውታ ። ወለኵሎሙ ፡ ዕኑሳን ፡ ለአዝማ
ዲሆሙኒ ፡ ወለሰብአ ፡ ሀገርሂ ፡ ገብሩ ፡ ምሳሐ ፡ ወቢ
የ ። እሙንቱሰ ፡ ሰብእ ፡ እንዘ ፡ ይበልዑ ፡ ወይሰትዩ ፡
ያነክሩ ፡ ግብሮሙ ፡ እንዘ ፡ ይብሉ ፡ በአይ (Fol. 34 b. 3.)
ቴ ፡ ረከቡ ፡ እሉ ፡ ዘመጠነዝ ፡ ማዕደ ፡ በዝ ፡ ዘመነ ፡
ዓፀባ ። ወአልቦ ፡ እክል ፡ በውስተ ፡ ሀገርነ ፤ ንሕነሂ ፡
ሶበ ፡ ንገብር ፡ በዐለ ፡ ሚካኤል ፡ እምረከብነኑ ፡ ከመ
ዝ ። ወቦ ፡ እለ ፡ ይቤሉ ፡ እምአመ ፡ ተወልደ ፡ ወል
ዶሙ ፡ ፍሥሐ ፡ ጽዮን ፡ ብዕሉ ፡ ጥቀ ። ወእንዘ ፡ ይ
ትበሀሉ ፡ ዘንተ ፡ ጸጊቦሙ ፡ አተው ፡ ብሔሮሙ ፡ ቅ
ዱስሰ ፡ ጸጋ ፡ ዘአብ ፡ ወቅድስት ፡ እግዚእ ፡ ኃረያ ፡ ነ
በሩ ፡ እንዘ ፡ ይሴስዩ ፡ ኵሎ ፡ ሰብአ ፡ ሀገር ፡ እስከ ፡
አመ ፡ የኃልፍ ፡ ዘመነ ፡ ረኃብ ፡ ወኢ (Fol. 35 a. 1.) ኅ
ልቀ ፡ ውእቱ ፡ ሐሪጸ ፡ ሥርናይ ፡ ባሕቲቱ ፡ ዓዲ ፡ ቅ
ብዕኒ ፡ ወፂው ፤ ወኵሉ ፡ መፍቅዳት ፡ ቤት ፡ ዘተበረ
ኩ ፡ በእደ ፡ ወልዶሙ ፡ ቅዱስ ፡ ፍሥሐ ፡ ጽዮን ፡
(Fol. 35 a. 2.) ኢኃልቁ ፡ እስከ ፡ ዕለተ ፡ ሞቶሙ ። ወ
ነበሩ ፡ ቅዱስ ፡ ጸጋ ፡ ዘአብ ፡ ወቅድስት ፡ እግዚእ ፡
ኃረያ ፡ በፍሥሐ ፡ ወበሰላም ፡ እንዘ ፡ ይሴብሕዎ ፡ ወ
የአኵት (Fol. 35 a. 3) ዎ ፡ ለእግዚአብሔር ፡ ሌሊተ ፡
ወመዐልተ ፡ በእንተ ፡ ኵሉ ፡ ዘገብረ ፡ ሎሙ ፤ በእ
ደ ፡ ወልዶሙ ፡ ቅዱስ ፡ ፍሥሐ ፡ ጽዮን ።

CHAPTER XXIII.

(Fol. 35 b. 1.) ምዕራፍ ፡ ፳ወ፫ ። ወእምዝ ፡ ዳግመ ፡
ገብረት ፡ እግዚእ ፡ ኃረያ ፤ ወቢየ ፡ ኃይለ ፡ በእደ ፡ ወ
ልደ ፡ ቅዱስ ፡ ፍሥሐ ፡ ጽዮን ፡ መጽአ ፡ ኀቤሃ ፡ ፭መ
ኰንን ፡ ሀገር ፡ እንዘ ፡ የኃልፍ ፡ ይእተ ፡ ፍኖተ ። ወይ
ቤላ ፡ ሀበኒ ፡ ምሳሐ ፡ እስመ ፡ ርኀብኩ ፡ ፈድፋደ ።
ወትቤሎ ፡ ቅድስት ፡ እግዚእ ፡ ኃረያ ፡ ምሳሐሰ ፡ እም
ወሀብኩከ ፡ ባሕቱ ፡ ምዝር ፡ አልብየ ፤ ወይቤላ ፡ ው
እቱ ፡ መኰንን ፡ ሶበሰ ፡ ተረክበ ፡ እምኮነ ፡ ሠናየ ፡ ባ
ሕቱ ፡ ዘብኪ ፡ ሀብኒ ። ወበአት ፡ ቅድስት ፡ (Fol. 35 b. 2.)
እግዚእ ፡ ኃረያ ፡ ውስተ ፡ ቤታ ፡ እንዘ ፡ ተኀዝን ፡ ፈ
ድፋደ ፡ በእንተ ፡ ዘአልባቲ ፡ ምዝር ። ወትቤ ፡ በል
ባ ፡ አምላኩ ፡ ለዝንቱ ፡ ወልድ ፡ ኀሩይ ፡ ግበር ፡ ሊ
ተ ፡ ታእምረ ፡ በከመ ፡ ልማድከ ። ወአዘዘታ ፡ ለአ
መታ ፡ ትሥራዕ ፡ ማዕደ ፡ ብዙኃ ፡ በከመ ፡ ይደሉ ፡

ለመኰንን ፤ ወሐለየት ፡ በልባ ፡ እንዘ ፡ ትብል ፡ ለዝ
ንቱ ፡ ወልድየ ፡ ሀሎ ፡ ኃይለ ፡ እግዚአብሔር ፡ ው
ስ ት ፡ እደሁ ። ቀዳሚኒ ፡ አተውኩ ፡ እምፂዋፄ ፡ በእን
ቲአሁ ። ወዳግመ ፡ ድኅንኩ ፡ እሞት ፡ ረኀብ ፡ በእ
(Fol. 35b. 3.) ደሁ ፡ ወእስከ ፡ ይእዜ ፡ ሀሎኩ ፡ በጸጋ
ሁ ። ወይእዜኒ ፡ ይገብር ፡ ሊተ ፡ እምላኪየ ፡ ኃይለ ፡
ቦቱ ። ወዘንተ ፡ እንዘ ፡ ትሔሊ ፡ ነሥአቶ ፡ ለወልዳ ፡
ወወሰደቶ ፡ ምስሌሃ ። ወበጺሖ ፡ ኀበ ፡ ቀሲተ ፡ ማ
ይ ፡ ምሉእ ፡ ዘሀሎ ፡ በጥቃ ፡ ቤታ ፡ ነሥአት ፡ እደ ፡
ወልዳ ፤ ወባረክት ፡ ውእቶ ፡ ማየ ፡ አማዕቲባ ፡ በት
እምርት ፡ መስቀል ። ወኮነ ፡ ምዝረ ፡ ጥዑመ ፡ ዘነከ
ራ ። ወጸውዓታ ፡ ለአመታ ፡ ወትቤላ ፡ ቅድሒ ፡ ም
ዝረ ፡ በሌባን ፡ እምዝንቱ ፡ ቀሥት ፤ ወቀድሐት ፡ ወ
መል (Fol. 36a. 1.) አ ፡ ዘተርፈ ፡ ወቀድሐት ፡ ካዕበ ፡
በብዙኅ ፡ ኔባላት ፡ ወኢተወድዓ ። ወኃደገት ፡ እንዘ ፡
ትብል ፡ ጽንሐኒ ፡ ለድኅር ፤ ወእምዝ ፡ አዘዘት ፡ ቅድ
ስት ፡ እግዚእ ፡ ኃረያ ፡ ጸውዕዎ ፡ ለመኰንን ፡ ወያብ
እዎ ፡ ውስቴ ፡ ካልእ ፡ ቤት ፤ ወአቀረበት ፡ ሎቱ ፡ ብ
ዙኃ ፡ መብልዕተ ፡ ወስቴያተ ፡ በከመ ፡ ይትፈቀድ ።
ወአንከረ ፡ ውእቱ ፡ መኰንን ፡ እንዘ ፡ ይብል ፡ በአይ
ቴ ፡ ረከበት ፡ ድንቀተ ፡ ዛቲ ፡ ብእሲት ፡ ዘመጠነዝ ፡
ማዕደ ፤ ኅድጉሰ ፡ ሊተ ፡ ዝሰ ፡ ለንጉሥ (Fol. 36a. 2.)
ኒ ፡ እምአከላ ። ወእንዘ ፡ ይትበሀሉ ፡ ከመዝ ፡ ምስለ ፡
እለ ፡ ምስሌሁ ፡ በልዑ ፡ ወጸግቡ ፤ ወአትረፉ ፡ ለሰብ
እ ፡ ሀገር ። ወይቤ ፡ መኰንን ፡ ጸውዕዋ ፡ ለእግዚእ ፡
ኃረያ ፡ ወጸውዕዋ ። ወሶበ ፡ በጽሐት ፡ ኀቤሁ ፡ ይቤ
ላ ፡ ዘመጠነዝኑ ፡ ምዝረ ፡ ጥዑመ ፡ አንቢረኪ ፡ ትቤ
ልኒ ፡ አልብየ ፡ ምዝር ። ወትቤሎ ፡ ቅድስት ፡ እግዚ
እ ፡ ኃረያ ፡ አንሰ ፡ ኢርኢክዎ ፡ ቅድመ ፡ ለዝንቱ ፡
ምዝር ። ወበሕቱ ፡ እምድኅረ ፡ ኃለፍኩ ፡ እምኔከ ፡
ወሀበኒዮ ፡ አምላክከ ። ወይቤላ ፡ (Fol. 36a. 3.) እግዚ
አብሔር ፡ ይባርክ ፡ ላዕሌኪ ። ወኮሎ ፡ ዘአጥረይኪ ፤
ወእምድኅረ ፡ ባረካ ፡ ሐረ ፡ መኰንን ፡ ፍኖቶ ። ወው
እቱ ፡ ማየ ፡ ቀሥት ፡ ዘከነ ፡ ምዝረ ፡ ነበረ ፡ መጠነ ፡
ፀመዋዕል ፡ እንዘ ፡ ይሰትይዎ ፡ ኩሉ ፡ ሰብአ ፡ ሀገር ፡
ወኢይከውን ፡ መጺጸ ፤ አላ ፡ ለለጌሰሙ ፡ ይሜኒ ፡ ወ
ይትረከብ ፡ ጸዕፈ ፡ ከዊኖ ፡ ዝንቱሰ ፡ ወልድ ፡ ቅዱስ ፡
ፍሥሐ ፡ ጽዮን ፤ ቦ ፡ አመ ፡ ይትሌተት ፡ በግዕዘ ፡ ሕ
ፃናት ። ወቦ ፡ አመ ፡ ይነብብ ፡ በነገር ፡ ጽኑዕ ፡ ከመ ፡
ወሬዛ ፡ ዘኧዓመቱ ። ለ (Fol. 36b. 1.) እሙኒ ፡ ብዙኅ ፡
ተአምራት ፡ ወመንክራት ፡ ተገብረ ፡ ላቲ ፡ በባርከ ፡
እደሁ ፡ ትረክብ ፡ ኩሎ ፡ ዘኃሠሠት ። ወከመዝ ፡ ል
ህቀ ፡ ዝንቱ ፡ ወልድ ፡ ኅሩይ ፡ በአርእዮ ፡ ኃይል ።
ወዕበይ ።

CHAPTER XXIV.

(Fol. 36b. 2.) ምዕራፍ ፡ ፳ወ፬ ። ወእምዝ ፡ እምድ
ኅረ ፡ ከኖ ፡ ፯ዓመት ፡ ተምህረ ፡ እምአቡሁ ፡ መዝሙ
ረ ፡ ዳዊት ፤ ወኩሎ ፡ መጻሕ[ፍ]ተ ፡ ቤተ ፡ ክርስቲያን ፡
ብሉየ ፡ ወሐዲሰ ፡ ዘምስለ ፡ ዓቂበ ፡ ሕጎ (Fol. 36b. 3.)
ሙ ፡ ሰበሂ ፡ ይትሜህር ፡ ይመስል ፡ ከመ ፡ ዘቀዳሚ ፡
ተምህረ ፡ ወያጸንዕ ፡ ፍጡነ ፡ ከመ ፡ ዘነገርዎ ። እስ
መ ፡ እንተ ፡ ውሥጡ ፡ ኅዱር ፡ ክርስቶስ ፤ ውእቱኬ ፡
መንፈስ ፡ ቅዱስ ፡ ዘመርሜ (Fol. 37a. 1.) ት ፡ ዘይሜህ
ሮ ፡ ለሰብእ ፡ ጥበበ ። ወኮነ ፡ ሥግወ ፡ በኩሉ ፡ ፈሪሃ ፡
እግዚአብሔር ። ወቅኑየ ፡ ለትእዛዙ ፡ ወይትፈቀር ፡
በኅበ ፡ ኩሉ ፡ ዘርእዮ ፡ ወዘሰምዖ ፡ ወመጠነ ፡ ከመ ፡
ይጹም ፡ ጸመ ፡ ቅድስተ ፡ እንተ ፡ ይእቲ ፡ እመ ፡ ኩ
ሉ ፡ ምግባራት ፡ ወአትለወ ፡ ጸሎተ ፡ ውስቴታ ፡ ት
ኩኖ ፡ ሐገፋ ፡ እምእለ ፡ ይትቃተልዎ ፡ አጋንንት ።
ወወስከ ፡ ዓዲ ፡ ትዕግሥት ፡ እስመ ፡ ይእቲ ፡ ኮነቶ ፡
ሐመረ ፡ እስከ ፡ አዕረገቶ ፡ እምድር ፡ ሰማየ ፡ ወረሰየ
ቶ ፡ ልዑለ ፡ እምኵሉ ።

CHAPTER XXV.

(Fol. 37a. 2.) ምዕራፍ ፡ ፳ወ፭ ። ወአመ ፡ ከኖ ፡ ፍጹመ ፡ ፲ወ፮ዓመተ ፡ ነሥአ ፡ አቡሁ ፤ ወወሰዶ ፡ ኀበ ፡ ጳጳስ ፡ አባ ፡ ጌርሎስ ፡ እንዘ ፡ ሊቀ ፡ ጳጳሳት ፡ ዘእለ ፡ እስክንድር (Fol. 37a. 3.) ያ ፡ አባ ፡ ብንያሚን ፡ ወዓዲሁ ፡ ጳጳስ ፡ አባ ፡ ጌርሎስ ፡ ሀሎ ፡ በምድረ ፡ አምሐራ ፡ አመ ፡ መንግሥተ ፡ ዛጓ ፡ በእምነት ፤ ወእምቅድመ ፡ ይብጽሑ ፡ ህየ ፡ አስተርአ (Fol. 37b. 1.) ሎ ፡ መልአከ ፡ እግዚአብሔር ፡ ቅዱስ ፡ ሚካኤል ፡ ለአባ ፡ ጌርሎስ ፡ ጊዜ ፡ መንፈቀ ፡ ሌሊት ። ወይቤሎ ፡ ጌሠመ ፡ ይመጽእ ፡ ኀቤከ ፡ ብእሲ ፡ ቀይሕ ፡ ወመዓድም ፡ ገጹ ፤ ወይሰግድ ፡ ለከ ፡ እምርኁቅ ፡ ወበቱ ፡ ወልድኅሩይ ፡ ዘይበቍዕ ፡ ለመንግሥተ ፡ ሰማያት ፡ ክቡር ፡ ውእቱ ፤ በቅድመ ፡ እግዚአብሔር ፡ ወኢይከውኑ ፡ ሰማይ ፡ ወምድር ፡ መጠነ ፡ አሐቲ ፡ ሥእርተ ፡ ርእሱ ። ወስሙ ፡ ጽሑፍ ፡ በአክናፈ ፡ ሥላሴ ፡ ዘመጠነዝ ፡ ወልደ ፡ እምጻእኩ ፡ (Fol. 37b. 2.) ለከ ፡ ሜሞ ፡ ፍጡነ ፡ ሚመቱ ፡ ዲቁና ፤ ወፈንዎ ፡ በሰላም ፡ ብሔሮ ፡ ወእምድኅረ ፡ ይቤሎ ፡ ዘንተ ፡ ተሠወረ ፡ እምኔሁ ። ወሰሚዖ ፡ አባ ፡ ጌርሎስ ፡ ዘንተ ፡ ቃለ ፡ መልአክ ፡ አንከረ ፡ ወኃደረ ፡ ኵላ ፡ ሌሊተ ፡ እንዘ ፡ ያስተዓፅብ ፡ ግብረ ፡ እግዚአብሔር ። ወጸቢሖ ፡ ወፅአ ፡ አፍአ ፡ ከመ ፡ ያእምር ፡ ለእመኪነ ፡ እሙነ ፡ ዘአርአዮ ፡ መልአክ ። ወውእተ ፡ ጊዜ ፡ በጽሐ ፡ ቅዱስ ፡ ጸጋ ፡ ዘአብ ፡ ወቆመ ፡ እምርኁቅ ፡ ወሰገደ ፡ ሎቱ ፡ ወአእመረ ፡ አባ ፡ ጌርሎስ ፡ (Fol. 37b. 3.) ከመ ፡ እሙን ፡ ውእቱ ፡ ነገረ ፡ መልአክ ፡ ዘአስተርአዮ ፤ ወበአ ፡ ወነበረ ፡ ዲበ ፡ መንበሩ ። ወቆመ ፡ ካህናት ፡ እምየማኑ ፡ ወእምፀጋሙ ፡ በከመ ፡ ሕግ ፡ ወይቤሎ ፡ ለ፩እምኔሆሙ ፡ አምጽአ ፡ ለብእሲ ፡ ቀይሕ ፡ ዘሀሎ ፡ ይቀውም ፡ ቅድሜነ ። ወጸውዖ ፡ ለቅዱስ ፡ ጸጋ ፡ ዘአብ ፡ ወአምጽአ ፡ ወበጸሐ ፡ ኀቤሁ ፤ ወሰገደ ፡ ቅድሜሁ ፡ ወተባረከ ፡ እምኔሁ ። ወይቤሎ ፡ አባ ፡ ጌርሎስ ፡ አይቴ ፡ ሀሎ ፡ ወልድከ ፡ ፍሡሕ ፡ ወቅቡዕ ፡ እመንፈስ ፡ ቅዱስ ፡ ክቡ (Fol. 38a. 1.) ር ፡ ውእቱ ፡ እምኔየ ፡ በቅድመ ፡ እግዚአብሔር ፡ ወመላእክቲሁ ፡ ወልዑል ፡ ውእቱ ፡ እምእለ ፡ ከማሁ ። ወበእንቲሁ ፡ ይትወሀብ ፡ መዓተ ፡ ፀር ፡ ለነገሥት ፡ ወቅብዓ ፡ ሜሮን ፡ ለካህናት ፡ ወፍትሐ ፡ ኢያደልዎ ፡ ለመኳንንት ፡ ወኃይለ ፡ ግርማ ፡ ለመሳፍንት ። ዕቅበት ፡ ለአብያተ ፡ ክርስቲያናት ፡ ወጽንዓ ፡ ሃይማኖት ፡ ለመሃይምናን ፡ ወመሃይምንታት ። ወሰሚያ ፡ ቅዱስ ፡ ጸጋ ፡ ዘአብ ፡ ዘንተ ፡ ነገረ ፡ እምአፈ ፡ አቡነ ፡ አባ ፡ (Fol. 38a. 2.) ጌርሎስ ፡ ቆመ ፡ ነዋኃ ፡ ሰዓተ ፡ እንዘ ፡ ያነክር ፡ እምቃሉ ። ወይቤሎ ፡ ጳጳስ ፡ ምንተ ፡ ታነክር ፡ እምቃልየ ፡ ኢሀሎኑ ፡ ወልድከ ፡ ዝየ ። ወይቤሎ ፡ እወሀሎ ፡ አቡየ ። ወይቤሎ ፡ አባ ፡ ጌርሎስ ፡ እንከሰ ፡ ሑር ፡ አምጽአ ፡ ፍጡነ ፡ ከመ ፡ እቀድሶ ፡ በከመ ፡ አዘዘኒ ፡ እምላኩ ፤ ወአከ ፡ ኪያሁ ፡ ዘእቄድስ ፡ አነ ፡ ኃጥእ ። አላ ፡ ውእቱ ፡ ይቄድሰኒ ፡ በቅድስናሁ ፡ ዘሀሎ ፡ ላዕሌሁ ። ወሶበ ፡ ይቤሎ ፡ ዘንተ ፡ አባ ፡ ጌርሎስ ፡ አምጽአ ፡ ለቅዱስ ፡ ጸጋ ፡ ዘአብ ፡ ለወ (Fol. 38a. 3.) ልዱ ፡ ቅዱስ ፡ ፍሥሐ ፡ ጽዮን ፡ ወአቀሞ ፡ ቅድመ ፡ ጳጳስ ። ወሶበ ፡ ርእዮ ፡ አባ ፡ ጌርሎስ ፡ ተንሥአ ፡ ፍጡነ ፡ እመንበሩ ፡ ወሐቀፎ ፡ ክሳዶ ፡ ወሰአሞ ። ወደንገፀ ፡ ኵሉ ፡ ሕዝብ ፡ ሶበ ፡ ርእዩ ፡ ከመ ፡ ተንሥአ ፡ ጳጳስ ፤ ወሰአሞ ፡ ለሕፃን ። ወይቤልዎ ፡ መንተ ፡ ር ኢከ ፡ አቡነ ፡ ከመ ፡ ትትነሣእ ፡ ጳጳስ ፡ ለዘመጠነ ዝ ፡ ሕፃን ። ወይቤሎሙ ፡ አባ ፡ ጌርሎስ ፡ ዘአእመርኩ ፡ አነ ፡ ኢያእመርክሙ ፡ አንትሙ ፤ ዝንቱ ፡ ወልድ ፡ ክቡር ፡ ውእቱ ፡ በኀበ ፡ ኢያሱስ ፡ ክር (Fol. 38b. 1.) ስቶስ ፡ ወፍቁር ፡ በኀበ ፡ ማርያም ፡ እሙ ፡ ወኢሀሎ ፡ ባሕቲቱ ፡ አላ ፡ ሚካኤልኒ ፡ የሐውር ፡ ቅድሜሁ ፤ እንዘ ፡ ያጸንዕ ፡ ሰይፈ ፡ እሳት ፡ አንትሙ ፡ ትረእዩ ፡ ናዕሰ ፡ አክሉ ። ወአነ ፡ እሬኢ ፡ ዕበየ ፡ ጸጋሁ ፡ ወዘንተ ፡ ብሂሎ ፡ ነሥአ ፡ ለቅዱስ ፡ ፍሥሐ ፡ ጽዮን ፡ ወአንበሮ ፡ ታሕቲሁ ፡ እንዘ ፡ ይከድኖ ፡ እምአልባሲሁ ፡ ለአቡሁኒ ፡ ተወክፎ ፡ ሠናየ ፡ በእንቲአሁ ፡ ወአዘዘ ፡ ከመ ፡ ያኅድርዎ ፡ ኀበ ፡ ሠናይ ፡ ማኅድር ፡ ለቲቶ ፡ አኀደሮ ፡ ምስሌሁ ፡ በ ፍ (Fol. 38b. 2.) ሥሐ ። ወበሳኒታ ፡ ገብረ ፡ ቅዳሴ ፡ ክህነት ፡ በከመ ፡ አዘዘ ፡ መልአክ ፡ ወአብአ ፡ ለቅዱስ ፡ ፍሥሐ ፡ ጽዮን ፡ ምስሌሁ ፡ ወሜሞ ፡ ዲያቆን ። ወፈጸሞ ፡ ሥርዓተ ፡ ቅዳሴ ፡ ወፅአ ፡ አባ ፡ ጌር

ሎስ ፡ ኀበ ፡ ማኅደሩ ። ወይቤ ፡ አምጽእዎ ፡ ለፍሥ
(Fol. 38b. 3.) ሐ ፡ ጽዮን ፡ ኀቤየ ። ወሶበ ፡ አምጽእዎ ፡
አንበሮ ፡ ኀቤሁ ፡ መጠነ ፡ ፫ሱባዔያት ፡ እንዘ ፡ ኢ
ይፈልጦ ፡ እምኔሁ ፡ መዐልተ ፡ ወሌሊተ ፡ ወጥቀ ፡ አ
ፍቀሮ ። ወእምድኅረዝ ፡ ባረከ ፡ በሱሉ ፡ በረከት ፡
መንፈስዊ ፡ ወፈነዎ ፡ በሰላም ፡ ብሔሮ ።

CHAPTER XXVI.

(Fol. 39a. 1.) ምዕራፍ ፡ ፳ወ፮ ። ወእንዘ ፡ የሐውሩ ፡
ውእቱ ፡ ወአቡሁ ፡ ለገቢአ ፡ ብሔሮሙ ፡ እምብሔ
ረ ፡ አምሐራ ፡ በጽሑ ፡ ውስተ ፡ አሐቲ ፡ ሀገር ። ወ
ይቤሎ ፡ ቅዱስ ፡ ጸጋ ፡ ዘአብ ፡ ለወልዱ ፡ ፍሥሐ ፡ ጽ
ዮን ፡ አንሰ ፡ አኃዝን ፡ ብዙኃ ፡ በእንቲአኪ ፡ ወበእን
ቲአየ ፡ ስንቅነሂ ፡ ትወድዓ ። እስመ ፡ ኢንክል ፡ ሐዊ
ረ ፡ ፍኖት ፡ ዘእንበለ ፡ መብልዕ ። አንተ ፡ ሕፃን ፡ ወ
አነ ፡ አረጋዊ ፡ ለእመ ፡ ያከምነ ፡ በፍኖት ፡ መኑ ፡ ያነ
ሥአነ ፤ ወሰብአ ፡ ሀገርሂ ፡ እኩያን ፡ እሙንቱ ፡ ወ
(Fol. 39a. 2.) ኢይትዌከፉ ፡ ነግደ ፡ ኀድግሰ ፡ ከመ ፡ የሀ
ቡ ፡ ሲሳየ ፡ ውስተ ፡ ቤትኒ ፡ ጥቀ ፡ ኢያበውኡ ፡ ዘእ
ንበለ ፡ ዘተኀየሎሙ ። ወይቤሎ ፡ ወልዱ ፡ ቅዱስ ፡
ፍሥሐ ፡ ጽዮን ፡ ለምንት ፡ ተኀዝን ፡ አባ ፡ እንዘ ፡ እ
ግዚአብሔር ፡ አምላክነ ፡ ምስሌነ ። ምንተኒ ፡ ኢነኃ
ጥኦ ፡ ኢትዘከርኑ ፡ ቃሎ ፡ ዘይቤ ፡ ኢተሐልዩኪ ፡ ወ
ኢትተክዙ ፡ እንዘ ፡ ትብሉ ፡ ምንተኑ ፡ ንበልዕ ። ወ
ምንተኑ ፡ ንሰቲ ፡ ወምንተኒ ፡ ንትከደን ። እስመ ፡ ለ
ዝንቱሰ ፡ ኵሉ ፡ አሕዛብ ፡ እለ ፡ አፍአ ፡ የ (Fol. 39a. 3.)
ኃሥሥዎ ። አንትሙሰ ፡ ኀሡ ፡ በቅድመ ፡ መንግሥ
ተ ፡ ዚአሁ ፡ ወጽድቆ ፡ ዝንቱሰ ፡ ኵሉ ፡ ይትዌሰከክ
ሙ ፤ ወዘንተ ፡ ብሂሎ ፡ ወልድ ፡ ኅሩይ ፡ ፍሥሐ ፡ ጽ
ዮን ፡ አኅደጎ ፡ ለአቡሁ ፡ ኀዘነ ፤ ወይቤሎ ፡ አቡሁ ፡ ቅ
ዱስ ፡ ቅዱስ [sic] ፡ ጸጋ ፡ ዘአብ ፡ ሕየወኒ ፡ ወልድየ ፡ ለነ
ዋሕ ፡ መዋዕል ፡ አንሰ ፡ እትአመኖ ፡ ለእግዚአብሔር ፡
ከመ ፡ ይረድአኒ ፡ በእንቲአከ ፤ በዝ ፡ ነነር ፡ ወበዘይ
መስሎ ፡ እንዘ ፡ ይዘውዎ ፡ ወዓሉ ፡ በሐዊረ ፡ ፍኖት ።
ወሶበ ፡ መስየ ፡ ይቤሎ ። ቅዱስ ፡ ፍሥ (Fol. 39b. 1.)
ሐ ፡ ጽዮን ፡ ለአቡሁ ፡ ቅዱስ ፡ ጸጋ ፡ ዘአብ ፡ አይቱ ፡
ነኃድር ፡ አባ ፡ ወይቤሎ ፡ አቡሁ ፡ ቅዱስ ፡ ጸጋ ፡ ዘአ
ብ ፡ ኢይቤለከኑ ፡ ወልድየ ፡ ኢይትዌከፉ ፡ ነግደ ፡ ሰብ
አ ፡ አምሐራ ፡ ወኢያበውኡ ፡ ጥቀ ፡ ውስተ ፡ ቤት ።
ወይቤሎ ፡ ወልዱ ፡ ቅዱስ ፡ ፍሥሐ ፡ ጽዮን ፡ ነግ ፡ እ
ስኩ ፡ ናመክሮሙ ፡ ለሰብእ ፡ እለ ፡ ሀለው ፡ አንጻረነ ።
ወይቤሎ ፡ አቡሁ ፡ ቅዱስ ፡ ዘጋ ፡ ዘአብ ፡ በልኬ ፡ ወ
ልድየ ፡ ንሑር ። ወሐዊሮሙ ፡ በጽሑ ፡ ኀበ ፡ ሰብ
እ ፡ እለ ፡ ይነብሩ ፡ በደዴሮ ፡ ቤቶሙ ። ወይቤሎሙ ፡
(Fol. 39b. 2.) ቅዱስ ፡ ፍሥሐ ፡ ጽዮን ፡ ሰላም ፡ ለዝን
ቱ ፡ ቤት ። እመቦ ፡ ዝየ ፡ ውሉደ ፡ ሰላም ፡ ያዕርፍ ፡
ሰላመ ፡ አምላክ ፡ ላዕሌሆሙ ። ወእመ ፡ አኮ ፡ ይሰወ
ጥ ፡ ሰላምየ ፡ ሊተ ፡ ወሰሚያሙ ፡ ቃሎ ፡ ተምዕዉ ፡
ላዕሌሁ ፤ ወይቤልዎ ፡ ሰላመ ፡ ይንሥአ ፡ ለእምክ ፡
ከመ ፡ ትኅድርኑ ፡ ኀቤነ ፡ መጻእክ ፡ ወተንሥአ ፡ ፩ብ
እሲ ፡ እምእለ ፡ ይነብሩ ። ወዘበጠ ፡ ለቅዱስ ፡ ፍሥ
ሐ ፡ ጽዮን ፡ ወበክየ ፡ ቅዱስ ፡ ፍሥሐ ፡ ጽዮን ፡ ወአ
ንብዐ ፡ ብዙኃ ። ወይቤሎ ፡ ለውእቱ ፡ ብእሲ ፡ ለ
(Fol. 39b. 3.) ምንት ፡ ትገብር ፡ ዘንተ ፡ ህየንተ ፡ ሰላ
ምኑ ፡ ተዓሥየኒ ፡ ግፍዓ ፡ ወህየንተ ፡ ተወክፎ ፡ ዝብ
ጠተ ። ወካዕበ ፡ ይቤ ፡ አቅዱስ ፡ ሚካኤል ፡ መልአ
ከ ፡ ኃይሉ ፡ ለእግዚአብሔር ፤ ኢትሬኢኑ ፡ ዘንተ ፡ ኵ
ሎ ፡ ግፍዓ ፡ ዘገብረ ፡ ላዕሌየ ፡ ዝንቱ ፡ ብእሲ ። አርእ
የኒ ፡ ኃይለ ፡ ረድኤትከ ፡ አቅዱሱ ፡ ለእግዚአብሔር ።
ወዘእንበለ ፡ ይትፈጸም ፡ ቃል ፡ እምአፉሁ ፡ ለቅዱስ ፡
ፍሥሐ ፡ ጽዮን ፡ ተሰቅለ ፡ ውእቱ ፡ ብእሲ ፤ ዘዘበጠ ፡
መልእክተ ፡ ዓየር ፡ ቀዲቀ (Fol. 40a. 1.) ሊተ ፡ እን
ዘ ፡ ይሬእዩ ፡ ኵሉ ፡ ሰብእ ፡ ሀገር ፡ ወኮነ ፡ ይትቀሠፍ ፡
ብዙኃ ፡ ወኢይትአመር ፡ ዘይቀሥፎ ። ወባሕቱ ፡ ይ
ሰማዕ ፡ ድምፀ ፡ ከመ ፡ ድምፀ ፡ ነፋሰ ፡ አውሎ ፤ ወየ
አወዩ ፡ ወይብል ፡ አሰብእ ፡ ኄራን ፡ መሐሩኒ ፡ በእን
ተ ፡ እግዚአብሔር ። ወደንገፀ ፡ ኵሎሙ ፡ ሰብእ ፡ ሀ
ገር ፡ ርእዮሙ ፡ ዘንተ ። ወይቤልዎሙ ፡ ኪያነሂ ፡ መ
ሐሩነ ፡ እስመ ፡ በኢያእምሮ ፡ ተዓወርናክሙ ፡ ወአ
ምሰልዎሙ ፡ ከመ ፡ መሰርያን ፡ እሙንቱ ። ወአስተ
ብቍዕዎሙ ፡ ብዙኃ ፡ እ (Fol. 40a. 2.) ንዘ ፡ ይብሉ ፡
መሐሩነ ። ስቁልሰ ፡ ዓዲሁ ፡ የዓወዩ ፡ ወይኬልህ ፡ እ

ንዘ ፡ ይብል ፡ መሐረኒ ፡ አንተ ፡ ሕፃን ፤ በእንተ ፡ እ
ምላክከ ፡ ከሀሊ ፤ እስመ ፡ አንተ ፡ ንዑስ ፡ በአክል ፡
ምግባርከሰ ፡ እምሰማያት ፡ ይትሌዐል ፡ አንሰ ፡ ተዐበ
ይኩ ፡ ላዕሌከ ፡ በኢያእምሮትየ ፡ በከመ ፡ ልማድየ ።
ባሕቱ ፡ አርአይከ ፡ ኃይለ ፡ ላዕሌየ ። ወእምይእዜ ፡ ኢ
ይገብእ ፡ ኀበዝ ፡ ግበር ፡ መሐረኒ ። ወሶበ ፡ ርእየ ፡ ቅ
ዱስ ፡ ፍሥሐ ፡ ጽዮን ፡ ከመ ፡ አምነ ፡ ኃጢአቶ ፡ ይ
ቤሎ ፡ ለውእቱ ፡ ስቁል ፡ (Fol. 40b. 3.) አእመርከኩ ፡
ፍትሐ ፡ እግዚአብሔር ፡ እንበይነ ፡ ግፉዓን ፡ ወከመ ፡
ይትቤቀል ፡ ሎሙ ፡ ፍጡነ ። ወይቤ ፡ እወ ፡ አእመር
ኩ ፡ እግዚእየ ። ወይቤሎ ፡ ዘሰቀለከ ፡ አምላክ ፡ ው
እቱ ፡ ያውርድከ ። ወበጊዜሃ ፡ አጽነነ ፡ ውእቱ ፡ ብእ
ሲ ። ለወሪድ ፡ በበህቅ ፡ ህቀ ፡ እስከ ፡ በጽሐ ፡ ምድረ ፡
ወአስተርአየ ፡ ትእምርተ ፡ ቅሥፈት ፡ ውስተ ፡ ዘበኑ ፡
ከመ ፡ ዘአውዓይዎ ፡ በእሳት ። ወቆመ ፡ ቅድሜሆሙ ፡
ወሰገደ ፡ ሎሙ ፡ ወይቤሎሙ ፡ አጋዕዝትየ ፡ ተገኃሡ ፡
ኀበ ፡ ገብርክሙ ፡ ወ (Fol. 40b. 1.) ኅድሩ ፡ ኀበ ፡ ቤት
የ ፡ በዊዓክሙ ፡ አግብርተ ፡ እግዚአብሔር ፤ ወአኮ ፡
እምልቡ ፡ ዘይቤ ፡ ዘንተ ፡ አላ ፡ እምአፉሁ ። ወእንተ ፡
ውሥጡሰ ፡ ይመስልዎ ፡ መሰርያነ ፤ ወሰብእ ፡ ሀገር
ሂ ፡ ተበአሱ ፡ በበይናቲሆሙ ፡ እንዘ ፡ ይብሉ ፡ አነ ፡
አኃድሮሙ ፤ ወአነ ፡ አኃድሮሙ ። ወአእመረ ፡ ቅዱ
ስ ፡ ፍሥሐ ፡ ጽዮን ፡ እከየ ፡ ልቦሙ ፡ ዘይሔልዩ ። ወ
ይቤሎሙ ፡ አሰብአ ፡ ዛቲ ፡ ሀገር ፡ ኢኮነ ፡ ንሕነ ፡ በከ
መ ፡ ትትሔዘቡነ ፡ አንትሙ ። አላ ፡ አግብርቲሁ ፡ ለ
ኢየሱስ ፡ ክርስ (Fol. 40b. 2.) ቶስ ፡ ንሕነ ። እስመ ፡ ቦ
ቱ ፡ ንገብር ፡ ኃይለ ፤ ወውእቱ ፡ ያኃሥሮሙ ፡ ለእለ ፡
ይሰቅዩነ ፡ ወይቤልዎሙ ፡ ሰብአ ፡ ሀገር ፤ ንሕነሰ ፡ ን
ብል ፡ አማልክት ፡ ተመሲሎሙ ፡ ሰብአ ፡ መጽኡ ፡
ኀቤነ ። ወይቤሎሙ ፡ ቅዱስ ፡ ፍሥሐ ፡ ጽዮን ፡ ኢት
በሉ ፡ ከመዝ ፡ አግብርተ ፡ አምላክ ፡ ንሕነሰ ። ወዘን
ተ ፡ ብሂሎ ፡ አኀድአሙ ፡ እምእከዮሙ ፡ ወይቤሎ
ሙ ፡ ካዕበ ፡ ቅዱስ ፡ ፍሥሐ ፡ ጽዮን ፡ በእንተ ፡ ማኅ
ደርነሂ ፡ ኢትትበአሱ ፡ ኀበ ፡ ዘተሰቅለ ፡ ብእሲ ፡ ነኃ
ድር ፤ እስመ ፡ ው (Fol. 40b. 3.) እቱ ፡ ሠለጠ ፡ መቅሠ
ፍተ ፡ ኃጢአቱ ። ወይቤ ፡ ውእቱ ፡ ብእሲ ፡ አማን ፡
አነ ፡ ተሰቀልኩ ፡ ቤዛ ፡ ኵሎሙ ፡ ርቱዕ ፡ ፍትሕከ ፡
እግዚእየ ። ወነሥአሙ ፡ በፍሥሐ ፡ ወአግብአሙ ፡
ውስተ ፡ ቤቱ ፤ ወሠርዐ ፡ ማዕደ ፡ ወሜቅረበ ፡ ሎሙ ፡
ወበልዑ ፡ ወጸግቡ ፡ ምስለ ፡ እለ ፡ ምስሌሆሙ ፤ ወእ
ምዝ ፡ ተንሥአ ፡ ውእቱ ፡ ብእሲ ፡ ወአምጽአ ፡ ማየ ፡
ወሐፀበ ፡ እገሪሆሙ ። ወሀለወት ፡ ብእሲቱ ፡ ሕም
ምት ፡ ጥቀ ፡ ወወልዲ ፡ መፃጕዕ ። ወነሥአ ፡ ሕፃበ ፡
እገሪሆ (Fol. 41a. 1.) ሙ ፡ ወረቀዮሙ ፡ በአሚን ፡ እን
ዘ ፡ ይብል ፡ አምላከሙ ፡ ለእሉ ፡ ቅዱሳን ፤ ዘበኡ ፡ ቤ
ትየ ፡ ያጥኂክሙ ፡ ዮም ፡ ወሐይዉ ፤ በጊዜሃ ፡ ወቆ
ሙ ፡ ርቱዓን ፡ ከመ ፡ ዘኢለከፎሙ ፡ ምንትኒ ። ወተ
ፈሥሐ ፡ ውእቱ ፡ ብእሲ ፡ ወሰገደ ፡ ቅድሜሆሙ ።
ወይቤሎሙ ፡ እግዚአብሔር ፡ ፈነወክሙ ፡ ኀቤየ ፡ ለ
ሕይወት ፡ ናሁ ፡ ብእሲትየ ፡ ሕምምት ፡ ወወልድየ ፡
መፃጕዕ ፡ ተንሥኡ ፡ እምስካበሙ ፡ ሶበ ፡ ለከፎሙ ፡
ጸበለ ፡ እገሪክሙ ። ወይቤሎ ፡ ቅዱስ ፡ (Fol. 41a. 2.)
ፍሥሐ ፡ ጽዮን ፡ አከ ፡ በእንቲአነ ፡ ዘተፈወሱ ፡ ብእ
ሲትከ ፡ ወወልድከ ። አላ ፡ በእንተ ፡ ሃይማኖትከ ፡ እ
ስመ ፡ ለዘየአምን ፡ በክርስቶስ ፡ ኵሉ ፡ ይትገበር ፡ ሎ
ቱ ፤ ወበጽባሕ ፡ ተንሥኡ ፡ ከመ ፡ ይሑሩ ፡ ፍኖቶሙ ።
ወተጋብኡ ፡ ኵሉ ፡ ሰብኡ ፡ ሀገር ፡ ኀቤሆሙ ፡ ሰሚዖ
ሙ ፡ ከመ ፡ ፈወሱ ፡ ድውያነ ፤ ወሰገዱ ፡ ታሕተ ፡ እገ
ሪሆሙ ፡ ወይቤልዎሙ ፡ ሥረዩ ፡ ለነ ፡ በእንተ ፡ እግ
ዚአብሔር ፡ ኵሎ ፡ ዘአበስነ ፡ ለክሙ ። ወይቤልዎ
ሙ ፡ ይ (Fol. 41a. 3.) ሥረይ ፡ ለክሙ ፡ እግዚአብሔ
ር ፡ ኵሎ ፡ አበሳክሙ ። ወእምይእዜሰ ፡ ኢትግበሩ ፡
ከመዝ ፡ ተፋቀሩ ፡ በበይናቲክሙ ፤ እስመ ፡ ተፋቅሮ ፡
ይደፍኖን ፡ ለኵሎን ፡ ኃጣውኣ ። ወአፍቀሩ ፡ ነግደ ፡
በምልኡ ፡ ልብክሙ ፡ እንዘ ፡ ኢታስተዳዕዉ ። ወአ
መ ፡ ይቤለክሙ ፡ እግዚእ ፡ ርኅብኩ ፡ ወኢያብላዕክ
ሙኒ ፡ ፀማዕኩ ፡ ወኢያስተይክሙኒ ። ነግደ ፡ ከንኩ ፡
ወኢተወከፍክሙኒ ፡ እላንት ፡ ወዘመትልወ ፡ እላ ፡
ቃላት ፡ ሶበ ፡ ይወቅሠ (Fol. 41b. 1.) ክሙ ፡ በዐው
ደ ፡ ፍትሕ ፡ ምንተ ፡ ታገብኡ ፡ ሎቱ ፡ ወገሀደመ ፡
አዘዘ ፡ እንዘ ፡ ይብል ፡ አጸግቦ ፡ ለርኁብ ፡ እምእክ
ልከ ፤ ወአኀድር ፡ ነዳየ ፡ ውስተ ፡ ጽላሎተ ፡ ቤትክ ፡
ወእመ ፡ ርኢከ ፡ ዕራቀ ፡ ክድኖ ፡ እምዘ ፡ ብከ ፡ ወ
ኢትትዐወር ፡ እምዘርአ ፡ ቤትከ ። ወዘንተ ፡ ሶበ ፡
ትገብር ፡ አከ ፡ በከ ፡ ዘየኃድገከ ፡ አምላክከ ። አላ ፡
ጊዜ ፡ ጸዋዕከ ፡ ነየ ፡ ሀሎኩ ፡ ይብለከ ፡ ወይሰምዐከ ፡

ጽሬኃከ ፡ ወአንከሩ ፡ ኵሎሙ ፡ እለ ፡ ሀለዉ ፡ ህየ ፡ ሞገሰ ፡ ቃሉ ፡ ወጣዕመ ፡ ነገሩ ፡ (Fol. 41b. 2.) ወሳዕሳእ ፡ አፉሁ ። ወአስተፋነውዎ ፡ በሰላም ፡ እንዘ ፡ ይብሉ ፡ (Fol. 41b. 3.) አምላክከ ፡ ያሳድር ፡ በልብነ ፡ ኵሎ ፡ ዘትቤለነ ።

CHAPTER XXVII.

(Fol. 42a. 1.) ምዕራፍ ፡ ፳፯ ። ወእምዝ ፡ ኃለፉ ፡ እምህየ ፡ ቅዱስ ፡ ጸጋ ፡ ዘአብ ፡ ወወልዱ ፡ ፍሥሐ ፡ ጽዮን ። ወህለው ፡ ምስሌሆሙ ፡ ፳ወ፩እደው ፡ ወመሲዮ ፡ ብሔር ። አሜሃኒ ፡ ኢረከቡ ፡ ጎበ ፡ የኃድሩ ፡ ወስንቅኒ ፡ አልቦሙ ፡ ዘእንበለ ፡ ንስቲት ፡ ሐሪጽ ፤ ዘሀሎ ፡ በጽፍነት ፡ ዘየአክል ፡ መጠነ ፡ መስፈርተ ፡ ኢ ን ። ወቦኡ ፡ ውስተ ፡ ጸላእ ፡ ከመ ፡ ይሳድሩ ፡ ህየ ፡ ወ ኢረከቡ ፡ ማየ ፡ ዘይሰትዩ ፡ ወተመንደቡ ፡ ጥቀ ፡ በጽምዐ ፡ ማይ ። ወተ (Fol. 42a. 2.) አተተ ፡ ቅዱስ ፡ ፍሥሐ ፡ ጽዮን ፡ እምኔሆሙ ፡ ህቀ ፤ ወጸለየ ፡ ወይቤ ፡ እግዚእየ ፡ ኢየሱስ ፡ ክርስቶስ ፡ ዘሰማዕከኒ ፡ ትማልም ፡ በእንተ ፡ ውእቱ ፡ ብእሲ ። ከማሁ ፡ የ-ምኒ ፡ ስምዐኒ ፡ በበይነ ፡ ማይ ፡ እንተ ፡ ውእቱ ፤ እግዚኦ ፡ ዘአውፃእከ ፡ ማየ ፡ እምኰኵሕ ፡ አመ ፡ ጸምዑ ፡ ሕዝብከ ፡ እስራኤል ። ወእንዘ ፡ ይጼሊ ፡ ዘንተ ፡ በከየ ፡ ወወረደ ፡ አንብዑ ፡ ዲበ ፡ ምድር ፡ ወእምጎበ ፡ ወረደ ፡ አንብዑ ፡ ዐርገ ፡ ነቅዓ ፡ ማይ ፡ ፀዐዳ ፡ ወጣዕመ ፡ ከመ ፡ አያያት ፡ መዓር ፡ ወሰትየ ፡ እምኔሁ ፤ ወተፈሥሐ (Fol. 42a. 3.) ት ፡ ነፍሱ ። ወአእኰቶ ፡ ለእግዚአብሔር ፡ ወጸውዖሙ ፡ ለሰብኡ ። ወይቤሎሙ ፡ ንዑ ፡ ስትዩ ፡ እስመ ፡ ረከብኩ ፡ ማየ ። ወይቤልዎ ፡ በአይቴ ፡ ረከብከ ፡ አወልድ ፡ ጎሩይ ። ወይቤሎሙ ፡ ጎበ ፡ ዘአዘዘ ፡ እግዚአብሔር ፡ ወመርሆሙ ፡ ወሰትዩ ፡ ወረወዩ ፡ እሙንቱሰ ፡ ኢያእመሩ ፡ ከመ ፡ በጸሎቱ ፡ ለቅዱስ ፡ ፍሥሐ ፡ ጽዮን ፤ ወፅአ ፡ ማይ ፡ ወቀድሑ ፡ በአግባሪሆ ፡ መ ፡ መጠነ ፡ የአክሎሙ ፤ ወወሰዱ ፡ ወነሥአ ፡ ቅዱስ ፡ ፍሥሐ ፡ ጽዮን ፡ እም (Fol. 42b. 1.) ውእቱ ፡ ማይ ፡ ወረቀዮ ፡ ለውእቱ ፡ ሐሪጽ ፡ እንዘ ፡ የዓትብ ፡ በስመ ፡ ሥላሴ ፤ ወይብል ፡ ምላእ ፡ እግዚኦ ፡ በረከተከ ፡ ውስተ ፡ ዝንቱ ፡ ሐሪጸ ፡ ሰዊቅ ፡ ከመ ፡ ኢይጎልቅ ፡ ብነ ። ወመልአ ፡ ውእቱ ፡ ሐሪጽ ፡ በከመ ፡ ቃሉ ፡ ፍጡነ ፡ ውስተ ፡ ጽፍነት ፡ ዘሀሎ ፡ ቦቱ ። ወአሠነዩ ፡ እምውስቴቱ ፡ ወበልዑ ፡ ወጸግቡ ፤ ወአእኩቶ ፡ ለእግዚአ ብሔር ። ወበሳኒታ ፡ ሖረ ፡ ቅዱስ ፡ ፍሥሐ ፡ ጽዮን ፡ ጎበ ፡ ውእቱ ፡ ማይ ። ወይቤሎ ፡ ጎዳዕ ፡ በቃለ ፡ አምላኪየ ፡ (Fol. 42b. 2.) ሕያው ፡ ወኃያል ። ወበጊዜሃ ፡ የብሰ ፡ ወሖሩ ፡ ፍኖቶሙ ፡ ውእቱሂ ፡ ሰዊቅ ፡ ኢጎልቀ ፡ ቦሙ ፡ እንዘ ፡ ይመስሑ ፡ ወይጼረሩ ፡ እምኔሁ ፡ ፳ወ፯ዕደው ፡ ወይትበሀሉ ፡ በበይናቲሆሙ ፡ ሚመጠን ፡ ኃይለ ፡ እግዚአብሔር ፡ ይተልዎ ፡ ለዝንቱ ፡ ወልድ ፤ ነጽሩ ፡ ዘንተ ፡ ሐሪጸ ፡ ኢይውሕድሂ ፡ እምእለ ፡ ይበልዕዎ ፡ ወኢይከብድ ፡ ለእለ ፡ ይጸውርዎ ። ወበዝንቱ ፡ ነከራ ፡ አተዉ ፡ ውስተ ፡ ሀገሮሙ ፡ ዘረፈ ፤ ወተቀበለቶሙ ፡ ቅድስት ፡ እግዚእ ፡ ኃ (Fol. 42b. 3.) ረያ ፡ በፍሥሐ ፡ እንዘ ፡ ትትሐሠይ ፡ በእንተ ፡ ዘአተወ ፡ ምኃ ፡ ጸጎነ ። ወበእንተ ፡ ዘከነ ፡ ወልዳ ፡ ዲያቆን ። ወነገራ ፡ ቅዱስ ፡ ጸጋ ፡ ዘአብ ፡ ዘከመ ፡ አፍቀሮ ፡ ጳጳስ ፡ ለወልዱ ። ወዘከመ ፡ ከነ ፡ ሎቱ ፡ ተአምራት ፡ ብዙኃት ፡ በፍኖት ። ወሰሚዐ ፡ ቅድስት ፡ እግዚእ ፡ ኃረያ ፡ ሰብሐቶ ፡ ለእግዚአብሔር ፡ በእንቲአሁ ።

CHAPTER XXVIII.

(Fol. 43a.) ምዕራፍ ፡ ፳፰ ። ወልህቀ ፡ ውእቱ ፡ ወልድ ፡ ቅዱስ ፡ ፍሥሐ ፡ ጽዮን ፤ ወወርዘው ፡ በመንፈስ ፡ ቅዱስ ፡ ወተምህረ ፡ ተፅዕኖ ፡ ፈረስ ፡ ወንዒወ ፡ አራዊት ፤ ወነዲፈ ፡ ቀስት ፡ ወኵሎ ፡ ንዋየ ፡ ሐቅል ፡ ሶበሂ ፡ ይዴዓን ፡ ፈረሰ ፡ ይረውጹ ፡ አፍራሰ ፡ እምጽንዓ ፡ ኃይሉ ፤ ሶበሂ ፡ ይዌስቅ ፡ ቀስተ ፡ ይረክብ ፡ ዘሐለየ ፡ ቀስቱኒ ፡ ኢትገብእ ፡ ዕራቃ ፡ ዘእንበለ ፡ ትትቀበዕ ፡ ደሙ ። ወከነ ፡ ጽኑዓ ፡ ጥቀ ፡ በቃሉ ፡ ወበምግባ

ሩ ፡ መልክውኒ ፡ አደመ ፡ ወሐየሰ ፡ እምኵሎሙ ፡ (Fol. 43 b. 1.) ወራዙት ፡ እለ ፡ ውስተ ፡ ሀገሩ ። ወሐጸ ዩ ፡ ሎቱ ፡ ብእሲተ ፡ አቡሁ ፡ ወእመ ፡ ወለተ ፡ ፩እ ምዐበይተ ፡ ሀገር ። ወአእሚሮ ፡ ቅዱስ ፡ ፍሥሐ ፡ ጽ ዮን ፡ ይቤሎሙ ፡ ለምንት ፡ ተሐጽዩ ፡ ሊተ ፡ ብእሲ ተ ፡ አንሰ ፡ ኢይፈቅዳ ። እስመ ፡ ፈሀርኩ ፡ ርእስየ ፡ ለ፩ምት ፡ ድንግል ፡ ወንጹሕ ፡ ኢየሱስ ፡ ክርስቶስ ፤ ወይቤሎ ፡ አቡሁ ፡ ለምንት ፡ ትብል ፡ ከመዝ ፡ ወል ድየ ። ሕግ ፡ ውእቱ ፡ ዝንቱ ፡ ዘይቤለነ ፡ እግዚአብ ሔር ፡ ብዙኁ ፡ ወተባዝኁ ፡ ወምልዕዋ ፡ ለም (Fol. 43 b. 2) ድር ፡ ወይቤሎ ፡ ቅዱስ ፡ ፍሥሐ ፡ ጽዮን ፡ ለ አቡሁ ፡ ሚመጠን ፡ መነኮሳት ፡ እለ ፡ ሐፀዉ ፡ ርእሶ ሙ ፡ በእንተ ፡ መንግሥተ ፡ ሰማያት ። ወዓቀቡ ፡ ሥ ጋሆሙ ፡ ታቦተ ፡ ለመንፈስ ፡ ቅዱስ ። ወሚመጠን ፡ ሕፃናት ፡ እለ ፡ ይመውቱ ፡ ዘእንበለ ፡ ይልህቁ ፡ ይው ሕድኑ ፡ ዘርኡ ፡ አዳም ፡ በእንቲአሆሙ ፡ በእንቲአየ ኒ ፡ ምንትኒ ፡ ኢይውህደ ። ወዘንተ ፡ ብሂሎ ፡ ዐበዮ ፡ ለአቡሁ ። ወአምጽአ ፡ ሎቱ ፡ ይእተ ፡ ወለተ ፡ ዘእን በለ ፡ ፈቃዱ ፡ ከመ ፡ ትኩኖ ፡ ብእሲተ ። ውእቱሰ ፡ ኢያእ (Fol. 43 b. 3.) መረ ፡ ወኅቱም ፡ ውእቱ ፡ በድን ግልና ፡ ወሥርግው ፡ በቅድስና ። ወእምድኅረ ፡ ኅዳ ጥ ፡ መዋዕል ፡ እምዘ ፡ አብእዎ ፡ ሞተት ፡ ይእቲ ፡ ወ ለት ። ወተፈሥሐ ፡ ቅዱስ ፡ ፍሥሐ ፡ ጽዮን ፡ እስመ ፡ ኮነቶ ፡ ዕቅፍተ ፡ ለዓይኑ ። ወነበረ ፡ በንጽሕ ፡ ወቅድ ስና ፡ ወኢተአሥረ ፡ በሐልዮ ፡ ዝንቱ ፡ ዓለም ። ወ ተሠርገወት ፡ ነፍሱ ፡ በፈሪሃ ፡ እግዚአብሔር ፡ ወበእእ ምሮ ፡ ጽድቅ ። ወነበረ ፡ ከመዝ ፡ እስከ ፡ ፸ዓመት ፡ በቤ ተ ፡ አቡሁ ፡ ወእመ ፡ ወከነ ፡ ፈድፋደ ፡ ብዑለ ፡ በጸጋ ።

CHAPTER XXIX.

(Fol. 44 a.) ምዕራፍ ፡ ፳፱ ። ወበ፩እመዋዕል ፡ ወዕ እ ፡ ገዳመ ፡ ይንዓው ፡ ኃየላተ ፡ ምስለ ፡ ብዙኅ ፡ ሰብ እ ። ወተፈልጠ ፡ እምኔሆሙ ፡ ከመ ፡ ያስተሐይጽ ። ወከዊኖ ፡ ቀትረ ፡ መዐልት ። አስተርአየ ፡ ቅዱስ ፡ ሚ ካኤል ፡ በአልባሰ ፡ ግርማ ። ወሶበ ፡ ነጸሮ ፡ ቅዱስ ፡ ፍ ሥሐ ፡ ጽዮን ፡ ወድቀ ፡ በገጹ ፤ ወከነ ፡ ከመ ፡ በድን ። ወአንሥአ ፡ ቅዱስ ፡ ሚካኤል ፡ ወአተበ ፡ ላዕሌሁ ፡ በትእምርተ ፡ መስቀል ፡ ወተአተተ ፡ ፍርሃት ፡ እምላ ዕሌሁ ፤ ወርእዮ ፡ ገሀደ ፡ ለ (Fol. 44 b. 1.) መልአክ ። ወይቤሎ ፡ መኑ ፡ አንተ ፡ እግዚእየ ፡ ዘእሬእየከ ፡ በዘ መጠነዝ ፡ ዕበይ ። ወይቤሎ ፡ አነ ፡ ውእቱ ፡ ሚካኤ ል ፡ መልአከ ፡ ኃይሉ ፡ ለእግዚአብሔር ፡ ዘዘልፈ ፡ አ ዓቅበከ ፡ ወኢይትፈለጥ ፡ እምኔከ ፡ በኵሉ ፡ ጊዜ ። አ ነ ፡ ውእቱ ፡ ዘአውፃእኩዎ ፡ ለጸጋ ፡ ዘአብ ፡ አቡከ ፡ እ ምከርሠ ፡ ማይ ፡ በእንቲአከ ። አነ ፡ ውእቱ ፡ ዘሜጥ ክዎ ፡ ለእግዚእ ፡ ኃረያ ፡ እምከ ፡ እምፂዋፄ ፡ በእንቲ አከ ። ወይእዜኒ ፡ ለምንት ፡ ኮንከ ፡ ነዓዌ ፡ አራዊት ፡ እ (Fol. 44 b. 2.) ስመዝሰ ፡ ግብር ፡ ኢይደሉ ፡ ለሥዩማ ን ፡ ቤተ ፡ እግዚአብሔር ፡ ዘውእቶሙ ፡ ዲያቆናት ፡ ወካህናት ፡ ዘእንበለ ፡ ለአሕዛብ ፤ እለ ፡ አፍአ ፡ ለሥ ዩማነ ፡ ቤተ ፡ እግዚአብሔርሰ ፡ ምህሮ ፡ ሃይማኖት ፡ ወገጸ ፡ ሕዝብ ፡ እምይእዜሰ ፡ ኢትኩን ፡ ነዓዌ ፡ አራ ዊት ፡ ወኢመስተዕእነ ፡ ፈረስ ። አላ ፡ ኵን ፡ ነዓዌ ፡ አራዊት ፡ ወኢመስተዕዕነ ፡ ፈረስ ። አላ ፡ ኵን ፡ ነዓ ዌ ፡ ነፍሳተ ፡ ሰብእ ፡ ለመንገለ ፡ እግዚአብሔር ፡ መ ክፈልተ ፡ ቤቱ ። እስ (Fol. 44 b. 3.) መ ፡ ናሁ ፡ ጸገወከ ፡ እግዚአብሔር ፡ ሥልጣነ ፡ ዐቢየ ፡ ታንሥእ ፡ ሙታ ነ ፤ ወተፈውስ ፡ ዱያነ ፡ ወትስድድ ፡ መናፍስተ ፡ ርኩ ሳን ፡ እምሀገር ፡ ወእምገዳም ፤ ወተመውኦ ፡ ለሰይጣ ን ፡ ወኵሎሙ ፡ ሠራዊቱ ፡ ይነፍጹ ፡ እምግርማከ ፡ ወ ኢይኩን ፡ ስምከ ፡ ፍሥሐ ፡ ጽዮን ፡ አላ ፡ ይኩን ፡ ተ ክለ ፡ ሃይማኖት ፡ ዘበትርጓሜሁ ፡ ተክለ ፡ አብ ፡ ወወ ልድ ፡ ወመንፈስ ፡ ቅዱስ ፡ ብሂል ፤ ወእንዘ ፡ ዘንተ ፡ ይትናገሮ ፡ ቅዱስ ፡ ሚካኤል ፡ አስተርአየ ፡ እግ (Fol. 45 a. 1.) ዚእነ ፡ ኢየሱስ ፡ ክርስቶስ ፡ ነቢሮ ፡ መልዕል ተ ፡ አክናፊሁ ፡ ለቅዱስ ፡ ሚካኤል ፡ በአምሳለ ፡ ወሬ ዛ ፡ ዘሠናይ ፡ ርእየተ ፡ ገጹ ፡ በከመ ፡ ኮነ ፡ በሥጋ ፡ ም ስለ ፡ አርዳኢሁ ። ወርእዮ ፡ አቡነ ፡ ቅዱስ ፡ ተክለ ፡ ሃይማኖት ፡ አንከረ ፡ ፈድፋደ ። እስመ ፡ እምቅድመ ፡ አሜሃ ፡ ኢርእዮ ፡ ለመልአክ ፡ ወኢነጸሮ ፡ ለአምላ ክ ፡ ገሀደ ። ወይቤሎ ፡ እግዚእነ ፡ ኢየሱስ ፡ ክርስቶ ስ ። ሰላም ፡ ለከ ፡ ፍቁርየ ፡ ተክለ ፡ ሃይማኖት ፡ ወይ

ቤሎ ፡ አቡነ ፡ (Fol. 45a. 2.) መኑ ፡ አንተ ፡ እግዚእየ ። ወይቤሎ ፡ እግዚእነ ፡ አነ ፡ ውእቱ ፡ ኢየሱስ ፡ መድኃኒ ፡ ዓለም ፡ ዘፈጠርኩከ ፤ አነ ፡ ውእቱ ፡ እምክርሠ ፡ እምከ ፡ ዘቀደስኩከ ፡ ከመ ፡ ኤርምያስ ፡ ነቢይ ፡ ወከመ ፡ ዮሐንስ ፡ መጥምቅ ። ወመክፈልተ ፡ ዚአየ ፡ ዘረሰይኩከ ፡ አነ ፡ ውእቱ ፡ ዘወደይኩ ፡ መንፈሰ ፡ ስብሐት ፡ ውስተ ፡ አፉከ ፡ ከመ ፡ ትቀድሰኒ ፡ በቅዳሴያት ፡ እምአመ ፡ ተወለድከ ፡ በሣልስት ፡ ዕለት ። አነ ፡ ውእቱ ፡ ዘወደይኩ ፡ መንፈሰ ፡ በረከ (Fol. 45a. 3.) ት ፡ ውስተ ፡ እዴከ ፡ ከመ ፡ ይምላእ ፡ በቤተ ፡ አቡከ ፡ ወእምከ ፡ ሐሪጸ ፡ ሥርናይ ፡ ወቅብዕ ፡ ወጼው ፤ ወኵሉ ፡ መፍቅዳተ ፡ ቤት ፡ አመ ፡ መዋዕለ ፡ ረኀብ ። አነ ፡ ውእቱ ፡ ዘሰቀልክዎ ፡ ለብእሲ ፡ መልዕልተ ፡ ነፋሳት ፡ ወቀሠፍክዎ ፡ በመዐትየ ፡ ሶበ ፡ አኀሰመ ፡ ላዕሌክ ፤ አነ ፡ ውእቱ ፡ ዘአንቃዕኩ ፡ ለከማየ ፡ ጥዑመ ፡ እምድር ፡ ይቡስ ፡ ሶበ ፡ ጸማዕክ ፡ ወሰልአልከኒ ። አነ ፡ ውእቱ ፡ ዘፈወስክዎሙ ፡ ለድውያን ፡ በእደዊከ ፡ አነ ፡ ውእቱ ፡ ዘእገብ (Fol. 45b. 1.) ር ፡ ለከ ፡ ኃይላተ ፡ ብዙኃ ፡ እምንእስክ ፡ እስከ ፡ ይእዜ ። ወእገብር ፡ ለከ ፡ እምይእዜ ፡ እስከ ፡ ለዓለመ ፡ ዓለም ። ወዘንተ ፡ ብሂሎ ፡ በረከ ፡ በእደዊሁ ፡ ቅዱሳት ፡ ወወሀቦ ፡ ሰላመ ፡ ወፀርገ ፡ ውስተ ፡ ሰማያት ። ወእምዝ ፡ ተራከበ ፡ አቡነ ፡ ቅዱስ ፡ ተክለ ፡ ሃይማኖት ፡ ምስለ ፡ ሰብኡ ። ወይቤሎሙ ፡ መልዑ ፡ ንሑር ፡ ውስተ ፡ አብያቲነ ፡ እስመ ፡ መስየ ፡ ብሔር ፡ ወሶበ ፡ ነጸርዎ ፡ እመንቱ ፡ ሰብእ ፡ ደንገፁ ፡ ጥቀ ፡ እምብርሃነ ፡ ገጹ ፡ ወኢክህሉ ፡ ርእ (Fol. 45b. 2.) የቶ ፡ ገሀደ ፤ እስመ ፡ ተሣርሀ ፡ ገጹ ፡ በሱራሔ ፡ መለኮት ፡ ዘተናገሮ ፡ ውእቱሰ ፡ ይትፈሣሕ ፡ ወይትኃሠይ ፡ በመንፈሱ ፡ በእንተ ፡ ዘረከበ ፡ ጸጋ ፡ እምአምላኩ ፤ ወእንዘ ፡ የሐውሩ ፡ ይቤሎሙ ፡ ካዕበ ፡ ለሰብእ ፡ ንእቲ ፡ ውስተ ፡ አብያቲነ ። ወይቤልዎ ፡ እንዘ ፡ ይርእዱ ፡ እምኔሁ ። እፎኑ ፡ ነአቲ ፡ እንዘ ፡ አልቦ ፡ ዘነአውን ፡ እምእንስሳ ፡ ገዳም ። ወይቤሎሙ ፡ ቅዱስ ፡ አቡነ ፡ ተክለ ፡ የይማኖት ፡ ንውኬ ፡ ንእቲ ፡ እምይእዜሰ ፡ አልብነ ፡ መክፈልት ፡ (Fol. 45b. 3.) ውስተ ፡ ንሢአ ፡ እንስሳ ፡ ገዳም ፡ በሕቲ ፡ ተደለውነ ፡ ውስተ ፡ ንሢአ ፡ እንስሳ ፡ ዘአብያት ፡ እለ ፡ እሙንቲ ፡ አባግዕ ፡ ግዱፋት ፤ ከመ ፡ ኢይብልዕዎሙ ፡ አራዊት ፡ መሠጥ ። ወሰሚዖሙ ፡ እሙንቲ ፡ ሰብእ ፡ ቃለ ፡ ነገሩ ፡ መሰሎሙ ፡ ዘይቤ ፡ ንኒሥእ ፡ አባግዓ ፡ እምዓፀደ ፡ ወፍር ፡ ዝሀገር ፤ ወኢያእመሩ ፡ ከመ ፡ ይቤሎሙ ፡ በእንተ ፡ ነፍሳተ ፡ ሰብእ ፤ ወኢነገሮሙ ፡ ከመ ፡ አስተርአዮ ፡ እግዚእነ ፡ ኢየሱስ ፡ ክርስቶስ ። ወሶቤሃ ፡ አተዉ ፡ ውስተ ፡ ማ (Fol. 46a. 1.) ኅደሪሆሙ ፡ ወቅዱስኒ ፡ አተወ ፡ ውስተ ፡ ቤቱ ። እሙንቱሰ ፡ ያነክሩ ፡ ወይትበሀሉ ፡ በበይናቲሆሙ ፡ ርኢክሙኑ ፡ ብርሃነ ፡ ገጹ ፡ ለዝንቱ ፡ ብእሲ ፡ እምአመ ፡ ተፈልጠ ፡ እምኔነ ፡ ጊዜ ፡ ፫ሰዓት ፡ ኢርኢናሁ ፡ እስከ ፡ ፬ሰዓት ፡ ሶበሂ ፡ መጽአ ፡ ኀቤነ ፡ ስዕነ ፡ ነጽሮቶ ፡ እምብዝኃ ፡ ብርሃን ፡ ዘውስተ ፡ ገጹ ፡ እንዳኢ ፡ ኢነአምር ፡ ዘኮነ ፡ ላዕሌሁ ፤ ነገረሂ ፡ ተናገረነ ፡ ዘኢልማድ ፡ ሎቱ ፡ እንዘ ፡ ይብል ፡ እምይእዜሰ ፡ አልብነ ፡ መክፈል (Fol. 46a. 2.) ት ፡ ውስተ ፡ ንሢአ ፡ እንስሳ ፡ ገዳም ። በሕቲ ፡ ተደለውነ ፡ ውስተ ፡ ንሢአ ፡ እንስሳ ፡ ዘቤት ፡ አቡነሰ ፡ ቅዱስ ፡ ተክለ ፡ ሃይማ (Fol. 46a. 3.) ኖት ፡ ቤታ ፡ ኵላ ፡ ሴሊተ ፡ እንዘ ፡ ይትፈሣሕ ፡ ወእንዘ ፡ ይትኃሠይ ፡ በመንፈስ ፡ ቅዱስ ፡ ዘኃደረ ፡ ላዕሌሁ ።

CHAPTER XXX.

(Fol. 46b. 1.) ምዕራፍ ፡ ፴ ። ወጸቢሖ ፡ አስተጋብኦ ፡ ኵሎ ፡ ንዋዮ ፡ ዘውስተ ፡ ቤት ፡ ወዘውስተ ፡ ገዳም ፤ ወአንዘ ፡ ይዝሩ ፡ ለነዳያን ፡ ወለምስኪናን ፡ ለዕቤሬትኒ ፡ ወለእንግለ ፡ ማውታ ። ወዘይትፈቀድ ፡ ለቤተ ፡ ክርስቲያን ፡ ወሀበ ፡ ለቤተ ፡ ክርስቲያን ። ወከመዝ ፡ ነበረ ፡ እንዘ ፡ ይዘሩ ፡ ንዋዮ ፡ ሰሙነ ፡ መዋዕለ ፡ ወኢያትረፈ ፡ ምንተኒ ፡ እምንዋይ ፡ ዘአጥረዩ ፡ አቡሁ ፡ ወእሙ ፤ ወዘአጥረየ ፡ ውእቱ ፡ በኵሉ ፡ መዋዕል ፡ እስከኔሁ ። ወርኢ (Fol. 46b. 2.) ዮሙ ፡ ሰብአ ፡ ሀገር ፡ ወኵሎሙ ፡ አዝማዲሁ ፡ ከመ ፡ ይዘሩ ፡ ኵሎ ፡ ንዋዮ ። ተጋብኡ ፡ ኀቤሁ ፡ ወይቤልዎ ፡ ለምንት ፡ ታጠፍእ ፡ ዘንተ ፡ ኵሎ ፡ ንዋየ ፡ በ፩ጊዜ ። ወይቤሎ

መ፡ አቡነ ፡ ቅዱስ ፡ ተክለ ፡ ሃይማኖት ፡ አከ ፡ ዘአጠ
ፍአ ። አላ ፡ ዘአበዝኅ ፡ ከመ ፡ ይኩን ፡ ሊተ ፡ ትእስ
ርተ ። ወከዕበ ፡ ይቤሎሙ ፡ ተአምሩኑ ፡ ስምየ ። ወ
ይቤልዎ ፡ እወ ፡ ነአምር ፡ ከመ ፡ ኮነ ፡ ስምከ ፡ ፍሥ
ሐ ፡ ጽዮን ። ወይቤሎሙ ፡ አንሰ ፡ ሐዲሰ ፡ ስመ ፡ ተ
ሰመ (Fol. 46b. 3.) ይኩ ፡ እመልአከ ፡ ሰማይ ። ወይቤለ
ኒ ፡ ኢይኩን ፡ ስምከ ፡ ፍሥሐ ፡ ጽዮን ፡ አላ ፡ ይኩን ፡
ተክለ ፡ ሃይማኖት ፡ ወሰበ ፡ ሰምዑ ፡ እሙንቱ ፡ ሰብ
እ ፡ ቃለ ፡ ሐዋዘ ። ይቤልዎ ፡ ጥቀ ፡ አዳም ፡ ወጥቀ ፡
ሠናይ ፡ ዝንቱ ፡ ስምከ ። ወእምአሜሃ ፡ ጸውዕዎ ፡ በ
ዝ ፡ ስም ፡ ወከነ ፡ ከበረ ፡ ፈድፋደ ፡ በኀበ ፡ ኵሉ ፡ ዘር
እየ ፡ ኪያሁ ። ወበውስተ ፡ ኵሉ ፡ ዘሰምዐ ፡ ዜናሁ ።

CHAPTER XXXI.

(Fol. 47a.) ምዕራፍ ፡ ፴፩ ። ወእንዘ ፡ ሀሎ ፡ ከመዝ ፡
አቡነ ፡ ቅዱስ ፡ ተክለ ፡ ሃይማኖት ፡ ሖረ ፡ ኀበ ፡ ጳጳስ ፡
አባ ፡ ጌርሎስ ። ወነገሮ ፡ ከመ ፡ ወለጡ ፡ ሰብአ ፡ ሴ
ዋ ፡ ሥርዓተ ፡ ቤተ ፡ ክርስቲያን ፡ ወሃይማኖተ ፡ ሐዋ
ርያት ፤ ወከመሂ ፡ ያጠምቁ ፡ ሕፃናተ ፡ እምቅድመ ፡
ይግዝሩ ። ወሰሚዖ ፡ አባ ፡ ጌርሎስ ፡ ባረከ ፡ ወአእኰ
ቶ ። ወይቤሎ ፡ እስመ ፡ ቀናዕከ ፡ ለእግዚአብሔር ፡
ከመ ፡ ኤልያስ ፡ ነቢየ ፡ እስራኤል ፡ ናሁ ፡ አንተ ፡ ትከ
ውን ፡ ሐዋርያ ። ሐ (Fol. 47b. 1.) ዋርያ (sic) ፡ ትሥዕ
ር ፡ ጣዖተ ፡ ወትቄድስ ፡ ታቦተ ። ወትሠይም ፡ ቀሳውስ
ተ ፡ ወዲያቆናተ ፡ ወይሰደዱ ፡ መናፍስት ፡ ርኩሳን ፡
በቃልከ ፡ እምኵሉ ፡ በሐውርት ። ወትመይጦሙ ፡
ለብዙኃን ፡ እምእምልከ ፡ ጣዖት ፡ ውስተ ፡ አምልከ ፡
እግዚአብሔር ፤ በጸጋ ፡ መንፈስ ፡ ቅዱስ ፡ ዘኅዱር ፡
ላዕሌከ ። ወወሀቦ ፡ ሚመተ ፡ ቅስና ፡ ወሢሞ ፡ ሊቀ ፡
ካህናት ፡ ላዕለ ፡ ኵሉ ፡ አድያጣተ ፡ ሴዋ ። ወአያደ ፡
ዐዋዲ ፡ ዘይብል ፡ ናሁአ ፡ ሚምናሁ ፡ ለተክለ ፡ ሃ
(Fol. 47b. 2.) ይማኖት ፡ ሊቀ ፡ ካህናት ፡ በላዕለ ፡ ኵሉ ፡
በሐውርተ ፡ ሴዋ ፡ ከመ ፡ ይኩን ፡ እምታሕቴነ ፡ ዘ
አሠረሂ ፡ ይኩን ፡ እሱረ ። ወዘፈትሐ ፡ ይኩን ፡ ፍ
ቱሐ ፡ በሥልጣነ ፡ መባ (Fol. 47b. 3.) ሕት ፡ ዘወሀቡ
ኒ ፡ ሐዋርያት ፡ አበውየ ፡ አነሂ ፡ አባሕክዎ ፡ ሎቱ ።
ወዘንተ ፡ ብሂሎ ፡ ፈነዎ ፡ በክብር ፡ ወበሰላም ፡ ይእ
ቲ ፡ ብሔሮ ።

CHAPTER XXXII.

(Fol. 48a. 1.) ምዕራፍ ፡ ፴፪ ። ወእንዘ ፡ ይሠይሞ ፡
አባ ፡ ጌርሎስ ፡ በምድረ ፡ እምሐራ ፡ አስተርአያ ፡ ቅ
ዱስ ፡ ሚካኤል ፡ ለቅድስት ፡ እግዚእ ፡ ኃረያ ። ወይ
ቤላ ፡ ዮም ፡ ተአትበ ፡ ራእይኪ ፡ ዘቀዳሚ ፡ እስመ ፡
ወልድኪ ፡ ኮነ ፡ አምደ ፡ ብርሃን ። ወአእዋፍ ፡ ብዙ
ኃን ፡ ዘርኢኪ ፡ ደቂቁ ፡ እሙንቱ ፡ እለሀለዎሙ ፡ ይ
ትወለዱ ፡ ሎቱ ፡ እመንፈስ ፡ ቅዱስ ። ወበከመ ፡ ርኢ
ኪ ፡ ዘዘዚአሁ ፡ ኅብሮሙ ፡ ከማሁ ፡ ውእቱ ፡ ዘዘዚአ
ሁ ፡ ጽድቆሙ ። ወበሕ (Fol. 48a. 2.) ቱ ፡ አልበ ፡ ዘይ
ትኃሥል ፡ ፩እምኔሆሙ ፡ ውእቱሂ ፡ ዕልው ፡ ዘዜወወ
ኪ ፡ ዐቢየ ፡ ክርስቲያን ፡ ይከውን ፡ በእዴሁ ። ወእም
እንባዜ ፡ ልቡ ፡ ይትፈወስ ፡ በጸሎቱ ፤ ወእለ ፡ ሞቱ
ሂ ፡ ሰብእ ፡ እምግርማ ፡ መብረቅ ፤ አመ ፡ መሠጥኩ
ኪያኪ ፡ ይትነሥኡ ፡ በአስተብቍዖቱ ። ወይከውን ፡
አበ ፡ ቅዱሳን ፡ ወይትቄደስ ፡ ቦቱ ፡ አምላክ ፡ ቅዱሳ
ን ። ወዘንተ ፡ ኵሎ ፡ ከሠትኩ ፡ ለኪ ፡ በእንተ ፡ ዘአ
ፍቀርክኒ ፡ ወገበርኪ ፡ ተዝካርየ ። ወእምዝ ፡ (Fol.
48a. 3.) ተሰወረ ፡ መልአክ ፡ እምኔሃ ፡ ምስለዝ ፡ ብሂ
ለ ፡ ቃል ፤ ወነገረቶ ፡ ቅድስት ፡ እግዚእ ፡ ኃረያ ፡ ብእ
ሲቱ ፡ ለጸጋ ፡ ዘአብ ፡ ምታ ፡ ዘከመ ፡ አስተርአያ ፡ መ
ልአክ ፡ ወዘከመ ፡ ይቤላ ። ወይቤላ ፡ ቅዱስ ፡ ጸጋ ፡ ዘ
አብ ፡ ነህብ ፡ ስብሐተ ፡ ለአምላክነ ፡ ዘወሀበነ ፡ ዘንተ ፡
ወልደ ። ወእምዝ ፡ አተወ ፡ ቅዱስ ፡ ተክለ ፡ ሃይማኖ
ት ፡ ኀቤሆሙ ፡ በሞገስ ፡ ወክብር ፡ እምኀበ ፡ ጳጳስ ፡
አባ ፡ ጌርሎስ ፡ ነሢአ ፡ ሚመተ ፡ ክህነት ፤ ወከሢኖ ፡
ሊቀ ፡ ካህናት ። (Fol. 48b. 1.) ወሰበ ፡ ርእይዎ ፡ አቡ
ሁ ፡ ወእሙ ፡ ተፈሥሑ ፡ ጥቀ ። ወገብሩ ፡ በዐለ ፡ ዐ
ቢየ ፡ በከመ ፡ ልማዶሙ ፡ ለነዳያን ፡ ወለምስኪናን ፤

ወለኵሎሙ ፡ ሰብአ ፡ ሀገር ። ወትቤሎሙ ፡ ሰብአ ፡ ሀገር ። ወትቤሎሙ ፡ ቅድስት ፡ እግዚእ ፡ ኃረያ ፡ ለ ወልዳ ፡ ቅዱስ ፡ ተክለ ፡ ሃይማኖት ፡ ማእዜ ፡ ተሰየ ምክ ፡ ሚመተ ፡ ክህነት ። ወነገራ ፡ ዕለቶ ፡ ዘተሠይ መ ፡ ባቲ ፡ ወትቤሎ ፡ አነሂ ፡ በይእቲ ፡ ዕለት ፡ ዘን ተ ። እስመ ፡ አስተርአየኒ ፡ ቅዱስ ፡ ሚካ (Fol. 48b. 2.) ኤል ፡ ወከመዝ ፡ ይብለኒ ፡ ወነገረቶ ፡ (Fol. 48b. 3.) ኵ ሎ ፡ ዘይቤላ ።

CHAPTER XXXIII.

(Fol. 49a. 1.) ምዕራፍ ፡ ፴፫ ። ወእምድኅረዝ ፡ አስ ተርአዮ ፡ እግዚእነ ፡ ኢየሱስ ፡ ክርስቶስ ፡ ለአቡነ ፡ ቅዱስ ፡ ተክለ ፡ ሃይማኖት ፡ ከመ ፡ ቀዳሚ ፡ ወነፍሐ ፡ ውስተ ፡ ገጹ ፡ ሥልሰ ፡ እንዘ ፡ ይብል ። ንሣእ ፡ መን ፈስ ፡ ቅዱስ ፡ ዘአሠርከ ፡ በምድር ፡ ይኩን ፡ እሱረ ፡ በሰ·ረ ፡ በሰማያት ። ወዘፈታሕከ ፡ በምድር ፡ ይኩን ፡ በሰማያት ። ዘኪያከ ፡ ሰምዐ ፡ ኪያየ ፡ ሰምዓ ፡ ወሰም ዖ ፡ ለዘፈነወኒ ፡ ወዘለከ ፡ ሊቶ ፡ ዐበየ ፡ ወአበዮ ፡ ለዘ ፈነወኒ ። ወዘንተ ፡ ሥ (Fol. 49a. 2.) ልጣንየ ፡ ወሀብ ኩ ፡ ቅድመ ፡ ለሐዋርያትየ ። ወእምሐዋርያትየ ፡ ዘ ተወፈየ ፡ ሥልጣነ ፡ ጳጳስ ፡ ሜመክ ። ወወሀበከ ፡ መባ ሕተ ፡ ትእሥር ፡ ወትፍታሕ ፡ ትትክል ፡ ወትምላሕ ። ወዘንተ ፡ ዘገበርኩ ፡ ለከ ፡ እከ ፡ በመንኖ ፡ ቃሉ ፡ ለጳ ጳስ ። አላ ፡ ከመ ፡ አርኢ ፡ ፍቅርየ ፡ በላዕሌከ ። ወና ሁ ፡ ሰመይኩከ ፡ ስመ ፡ ሐዲሰ ፡ በአፉሁ ፡ ለሚካኤ ል ፡ መልአክየ ፡ ከመ ፡ እፈኑከ ፡ ውስተ ፡ ሕዝብ ፡ ሐ ዲሰ ፡ ኀበ ፡ ሐዋርያትየ ፡ ቅዱሳን ። አንተኒ ፡ ኢ (Fol. 49a. 3.) ተሐፅፅ ፡ እምኔሆሙ ፡ በምንትኒ ፡ ግብ ር ። እስመ ፡ ረሰይኩከ ፡ ሐዲሰ ፡ ሐዋርያ ፡ ትጸውዕ ፡ ኵሎ ፡ ሰብአ ፡ መንገሌየ ፡ ወሚካኤል ፡ መልአክየ ፡ ይኩንከ ፡ ረዳኤ ፡ በኵሉ ፡ ግብር ፡ ዘሐለይከ ፡ ወኢይ ትፈለጥ ፡ እምኔከ ፡ ኵሎ ፡ ጊዜ ፡ ወውእቱ ፡ ይምራ ሕከ ፡ ኀበ ፡ ኵሉ ፡ ፍና ፡ ዘተሐውር ፡ ባቲ ። አነሂ ፡ እሄሉ ፡ ምስሌከ ፡ በኵሉ ፡ መዋዕለ ፡ ሕይወትከ ። ወ ዘንተ ፡ ብሂሎ ፡ ወሀበ ፡ ሰላመ ። ወዐርገ ፡ ውስተ ፡ ሰ ማያት ፡ ነቢሮ ፡ መልዕልተ ፡ አክናፊሁ ፡ (Fol. 49b. 1.) ለቅዱስ ፡ ሚካኤል ፡ እንዘ ፡ ይሬጽሮ ፡ አቡነ ፡ ቅዱ ስ ፡ ተክለ ፡ ሃይማኖት ፡ እስከ ፡ ተሰወረ ፡ እምአዕይን ቲሁ ፡ ቅዱስሰ ፡ አቡነ ፡ ተክለ ፡ ሃይማኖት ፡ ስገደ ፡ በ ገጹ ፡ ዲበ ፡ ምድር ። ወባረኮ ፡ ለእግዚአብሔር ። ወ ይቤ ፡ ይትባረክ ፡ ስምከ ፡ እግዚኦ ፡ በሰማይ ፡ ወበም ድር ፡ ዘወሀብከኒ ፡ ዘንተ ፡ ኵሎ ፡ ጸጋ ፡ በኢ·ድልወት የ ፡ ለኃጥእ ። ወእምይእቲ ፡ ዕለት ፡ ተመልአ ፡ መ ንፈሰ ፡ ኃይል ፡ ወተሣርሐ ፡ ገጹ ፡ በሱራሔ ፡ መለከ ት ፡ ዘተናገሮ ። እምይእ (Fol. 49b. 2.) ዜሰ ፡ ይረት ዕ ፡ ለነ ፡ ከመ ፡ ንበሎ ፡ አቡነ ። እስመ ፡ ተሠይመ ፡ ላዕሌነ ፡ እምአፈ ፡ ጳጳስ ፡ ቅድመ ፡ ወእምአፈ ፡ አም ላክ ፡ ዳግመ ። ወእምዝ ፡ እምድኅረ ፡ ኅዳጥ ፡ መዋ ዕል ፡ አዕረፈት ፡ እመ ፡ ቅድስት ፡ እግዚእ ፡ ኃረያ ፡ አመ ፡ ፲ወ፪ለነሐሴ ፡ ወእምድኅሬሃ ፡ በ፲ስ ፡ መዋዕ ል ፡ አመ ፡ ፲ወ፯ለውእቱ ፡ ወርኅ ፡ አዕረፈ ፡ አቡሁ ፡ ጸጋ ፡ ዘአብ ። በረከተ ፡ ፪ሆሙ ፡ አርጋብ ፡ ወበረከ ተ ፡ ወልዶሙ ፡ ጠቢብ ፡ በላዕሌነ ፡ ለትርብብ ፡ ወላ ዕለ ፡ ነፍሱ ፡ ለፍቁሩ ፡ ገብረ ፡ እግ (Fol. 49b. 3.) ዚአ ብሔር ፡ ተክለ ፡ ሃይማኖት ፡ ለዓለመ ፡ ዓለም ፡ አሜ ን ። ወበከየ ፡ አቡነ ፡ ቅዱስ ፡ ተክለ ፡ ሃይማኖት ፡ በ እንተ ፡ ዘከነ ፡ እኅለ ፡ ማውታ ። በሕቲ ፡ ፈቃደ ፡ እ ግዚአብሔር ፡ አጽንዖ ፡ ወኢኮነ ፡ ከመ ፡ ክልአን ፡ ሰብእ ፡ እለ ፡ ቅቡዓን ፡ ተስፋሆሙ ። ወከነ ፡ ከሃሌ ፡ በቃሉ ፡ ወበምግባሩ ፡ ወመፍቀሬ ፡ ቤተ ፡ ክርስቲያ ን ፡ ወጥቀ ፡ ይጸመድ ፡ ጸሎተ ፡ መዐልተ ፡ ወሌሊተ ። ወይተግሀ ፡ ከመ ፡ መላእክት ። ወይሰግድ ፡ ከመ ፡ መ ንኰራኵር ፡ ወይዜም (Fol. 50a. 1.) ር ፡ መዝሙረ ፡ ዳዊት ፡ በበ፲ጊዜ ፡ በአሐቲ ፡ ዕለት ፡ ወያነብብ ፡ መ ጻሕፍተ ፡ ነቢያት ፡ ወሐዋር (Fol. 50a. 2.) ያት ፡ ወ እማንቱ ፡ አጽንዓሁ ፡ ልቦ ። ወወሀበሁ ፡ ያፈቅሬ ፡ ለ ጥበብ ፡ ወጸንዓ ፡ ጥቀ ፡ በፍካሬሆን ፡ ወዓ (Fol. 50a. 3.) ቀበ ፡ ግብረ ፡ ክህነቱ ፡ በጥንቁቅ ፡ ወነበረ ፡ ከመዝ ፡ እስከ ፡ ፸ዓመት ፡ በቤተ ፡ አቡሁ ፡ ወእመ ። ።

CHAPTER XXXIV.

(Fol. 50b. 1.) ምዕራፍ ፡ ፴፬ ። ወእምዝ ፡ ተንሥአ ፡ አቡነ ፡ ቅዱስ ፡ ተክለ ፡ ሃይማኖት ፡ ወአኀዘ ፡ ይትሉ ፡ ፍኖተ ፡ ሐዋርያት ፡ ንጹሐን ፡ እንተ ፡ ይእቲ ፡ መልእክተ ፡ መንፈስ ፡ ቅዱስ ። ወወሰገ ፡ መስቀል ፡ ለተቀንዎ ፡ ወተሰቅለ ፡ ኵሎ ፡ አሚረ ፡ በእንተ ፡ ስመ ፡ እግዚእነ ፡ ኢየሱስ ፡ ክርስቶስ ። ወኢያተክዘ ፡ ፍቅረ ፡ ዘመድ ፡ ወፍቅረ ፡ ዓርክ ፡ ወፍቅረ ፡ ንዋይ ። ወወፅአ ፡ ፍጡነ ፡ ለሰቢክ ፡ ወንጌል ፡ ወኀደገ ፡ ቤቶ ፡ ርኀወ ፡ ወኢአፀወ ፡ ሞኅቶ ፡ እንዘ ፡ ይብ (Fol. 50b. 2.) ል ፡ አ እግዚእየ ፡ ኢየሱስ ፡ ክርስቶስ ። ናሁ ፡ ኃደጉ ፡ ለከ ፡ ቤትየ ፡ ርኀወ ፡ ከመ ፡ አንተ ፡ ታርኁ ፡ ሊተ ፡ አብያተ ፡ መንግሥትክ ፡ ዘበሰማያት ፤ አእግዚእየ ፡ እምይእዜሰ ፡ አልብየ ፡ ረዳኢ ፡ ለምንዱብ ፡ ዘእንበሌከ ። ወአልብየ ፡ መጽንዒ ፡ ለድኩም ፡ ዘእንበሌከ ። አልብየ ፡ ሠዋቂ ፡ ለትንቱን ፡ ዘእንበሌከ ፡ ወአልብየ ፡ መንሥኢ ፡ ለውዱቅ ፡ ዘእንበሌከ ። ወአልብየ ፡ ናዛዚ ፡ ለኀዙን ፡ ዘእንበሌከ ። ወአልብየ ፡ ዐወን ፡ ለም (Fol. 50b. 3.) ስኪን ፡ ዘእንበሌከ ፡ ዘንተ ፡ ወዘይመስሎ ፡ እንዘ ፡ ይብል ፡ ወፅአ ፡ ቅዱስ ፡ አቡነ ፡ ተክለ ፡ ሃይማኖት ፡ ከመ ፡ ገብራዊ ፡ ኃያል ። ወከመ ፡ ሐራዊ ፡ መስተቃትል ፡ እንዘ ፡ አልቦ ፡ ዝይቀድሞ ፤ ወኢዘይተልዎ ፡ ወይብል ፡ በልቡ ፡ ምንተ ፡ ይበቍዖ ፡ ለሰብእ ፡ ለእመ ፡ ኵሎ ፡ ዓለመ ፡ ረብሐ ፡ ወነፍሰ ፡ ሐጕለ ። ወምንተ ፡ እምወሀበ ፡ ሰብእ ፡ ቤዛሃ ፡ ለነፍሱ ፤ ወያዘኬር ፡ ቃለ ፡ እግዚእነ ፡ ዘይቤ ፡ ዘያፈቅራ ፡ ለነፍሱ ፡ ለይግድፋ ፡ ዘሰ ፡ ገደፋ ፡ ለ (Fol. 51a.) ነፍሱ ፡ በእንቲአየ ፡ ይረክባ ። ወሖረ ፡ ፍኖቶ ፡ እንዘ ፡ ይብል ፡ ኃሠሥኩ ፡ ገጸከ ። ገጸ ፡ ዚአከ ፡ አኃሥሥ ፡ እግዚኦ ፡ ወኢትሚጥ ፡ ገጸከ ፡ እምኔየ ። ተለውኩ ፡ ስምዐከ ፡ እግዚኦ ፡ ወኢታስተኃፍረኒ ። ረዳኤ ፡ ኮንኒ ፡ ወኢትግድፈኒ ፡ ወኢትትሐየየኒ ፡ አምላኪየ ፡ ወመድኃንየ ። ምርሐኒ ፡ እግዚኦ ፡ ፍኖተከ ። ወጎበ ፡ በጽሐ ፡ ሀገር ፡ ይሰብክ ፡ ወይብል ፡ ቀርበት ፡ መንግሥተ ፡ ሰማያት ፡ ነስሐ ፡ ወእመኑ ፡ በወንጌለ ፡ ወልደ ፡ እግዚአብሔር ።

CHAPTER XXXV.

(Fol. 51b. 1.) ምዕራፍ ፡ ፴፭ ። ወበውእቱ ፡ መዋዕል ፡ በዘመነ ፡ ስብከቱ ፡ ለአቡነ ፡ ቅዱስ ፡ ተክለ ፡ ሃይማኖት ፡ እምድኅረ ፡ ብዙኅ ፡ ዓመታት ፡ እምዘ ፡ ተሐይደት ፡ መንግሥቶሙ ፡ ለእስራኤል ፡ እምእዴሁ ፡ ለድልንዓድ ፡ መጠነ ፡ ፫፻ወ፴፯ዓመታት ፡ አመ ፡ ፯ለሐምሌ ፡ አግብአ ፡ እግዚአብሔር ፡ መንግሥተ ፡ እምነገደ ፡ ሄጳጳ ፡ ለይኩኖ ፡ አምላክ ፡ እስራኤላዊ ፡ በጸሎቱ ፡ ለአቡነ ፡ ቅዱስ ፡ ተክለ ፡ ሃይማኖት ፡ ርእዩኬ ፡ ኃይሎ ፡ ለእግዚአ (Fol. 51b. 2.) ብሔር ፡ ዘይገብር ፡ በጸሎተ ፡ ቅዱሳኒሁ ። በዝየ ፡ ንኁልቀኑ ፡ ተረፈ ፡ ልደቶሙ ፡ ለእለ ፡ ተሐይደት ፡ መንግሥቶሙ ። ወዝ ፡ ውእቱ ፡ ድልንዓድ ፡ ወለዶ ፡ ለማኅበረ ፡ ውድም ፡ ወማኅበረ ፡ ውድም ፡ ወለዶ ፡ ለአግብአ ፡ ጽዮን ። ወአግብአ ፡ ጽዮን ፡ ወለዶ ፡ ለጽንፈ ፡ አርእድ ። ወጽንፈ ፡ አርዕድ ፡ ወለዶ ፡ ለነጋሽ ፡ ዛሬ ፡ ወነጋሽ ፡ ዛሬ ፡ ወለዶ ፡ ለአስፋሕ ። ወአስፋሕ ፡ ወለዶ ፡ ለያዕቆብ ። ወያዕቆብ ፡ ወለዶ ፡ ለባሕረ ፡ አስግድ ፡ ትውልድ ፡ ፪ ወ፲ ፡ ወባሕረ ፡ (Fol. 51b. 3.) አስግድ ፡ ወለዶ ፡ ለእድም ፡ አሰገድ ። ወእድም ፡ አሰገድ ፡ ወለዶ ፡ ለይኩኖ ፡ አምላክ ፡ ዘሜጠ ፡ መንግሥተ ፡ እምነ ፡ ዛጌ ፡ ትውልድ ፡ ፻፲ወ፪ ፡ እምአዳም ፡ ወእምዕብነ ፡ ሐኪም ፡ ትውልድ ፡ ፷ወ፯ ። ወዘነበሩ ፡ በስደት ፡ እሉ ፡ ትውልድ ፡ ፲እንዘ ፡ የዓይሉ ፡ ውስተ ፡ አድባር ፡ ወገዳም ፤ ወይትፋለሱ ፡ እምሀገር ፡ ለሀገር ፡ ወይትኃብኡ ፡ ውስተ ፡ በዓታት ፡ ወግበበ ፡ ምድር ፤ እስከ ፡ መንግሥቱ ፡ ለይኩኖ ፡ አምላክ ። ወሶበ ፡ ነግሠ ፡ ከ (Fol. 52a. 1.) ነ ፡ ሰላም ፡ ወዛጎን ፡ ላዕለ ፡ ኵሉ ፡ በሐውርት ። ወከመ ፡ ገብረ ፡ ሎሙ ፡ አቡነ ፡ ቅዱስ ፡ ተክለ ፡ ሃይማኖት ፡ በኃይለ ፡ አምላኩ ፡ ኀጡአ ፡ ተስዕኖ ፡ አሕዝበ ፡ እስራኤል ፡ ምንተኒ ፡ ዕሤት ፡ ተዓሥይዎ ። ወዓየኑ ፡ ፍዳ ፡ ትፈድይዎ ፡ ለዘመጠነዝ ፡ አቡክሙ ፡ ዘአግብአ ፡ ለክሙ ፡ ዘንተ ፡ ዐቢየ ፡ ርስተ ፡ ዘውእቱ ፡ መንግ

ሥት ። ወባሕቱ ፡ አጽንዑ ፡ ኪዳኖ ፡ ወዕቀቡ ፡ መሐ
ላሁ ፡ ዘተካየደ ፤ ወተመሐለ ፡ ምስለ ፡ አቡክሙ ፡ ይ
ኩኖ ፡ አምላ (Fol. 52a. 2.) ክ ። ከመኒ ፡ ፪ሆሙ ፡ አጽ
ንዑ ፡ ኪዳነ ፡ ወመሐላ ፡ በደብረ ፡ ሊባኖስ ፡ ድኅረ ፡
ንትናገሮ ።

ንግባእኬ ፡ ኀበ ፡ ነገርነ ፡ ለዝንቱሰ ፡ አቡነ ፡ ቅዱ
ስ ፡ ተክለ ፡ ሃይማኖት ፡ ተበፅዓ ፡ ዝክሩ ፡ ወተሰምዐ ፡
ዜናሁ ፡ ውስተ ፡ ኵሉ ፡ አድያማት ፤ ወውስተ ፡ አሀ
ጉር ፡ ብዙኃት ፡ ወይመጽኡ ፡ ኀቤሁ ፡ ሰብእ ፡ እምኵ
ለሂ ፤ ወይትባረኩ ፡ እምኔሁ ፡ እለሂ ፡ በሙ ፡ ድውያ
ን ፡ ዘዘሂአሁ ፡ ደዌሆሙ ፡ ያመጽኡ ፤ ወይገድፉ ፡ ታ
ሕተ ፡ እገሪሁ ፡ ውእቱኒ ፡ ይ (Fol. 52a. 3.) ፈውሶሙ ፡
ፍጡነ ፡ በኃይለ ፡ አምላኩ ፡ ዘሀሎ ፡ ላዕሌሁ ፡ ወርኢ
ዮሙ ፡ ሰብእ ፡ ዘይገብር ፤ ዘንተ ፡ ተአምራተ ፡ ወመ
ንክራተ ፡ በስሙ ፡ ለእግዚእነ ፡ ኢየሱስ ፡ ክርስቶስ ፡
ተለውዎ ፡ በኵሉ ፡ ልቦሙ ፤ ወኃደጉ ፡ ኵሎ ፡ ምክን
ያተ ፡ ስሕተት ፡ እንተ ፡ ትመርሕ ፡ ውስተ ፡ አምልኮ ፡
ባዕድ ። ወኮኑ ፡ ፍጹማነ ፡ በሃይማኖት ፡ ርትዕት ።

CHAPTER XXXVI.

(Fol. 52b.) ምዕራፍ ፡ ፴፯ ። ወእምዝ ፡ ሶበ ፡ ረትዓ ፡
ልቦሙ ፡ በአሚነ ፡ ሥላሴ ፡ ይቤልዎ ፡ ለአቡነ ፡ ቅዱ
ስ ፡ ተክለ ፡ ሃይማኖት ፡ ሀለው ፡ ሰብእ ፡ እለ ፡ ያመል
ኩ ፡ ጣዖተ ፡ በሀገር ፡ እንተ ፡ ትሰመይ ፡ ከተታቦ ፡ እ
ለ ፡ ይሰግዱ ፡ ለአዕዋም ። ወቦ ፡ እለ ፡ ይሰገዱ ፡ ለአዕ
በን ፡ ቦ ፡ እለ ፡ ያሰግሉ ፡ በባሕር ። ወቦ ፡ እለ ፡ ይትሜ
ረዩ ፡ በእሳት ፡ ቦ ፡ እለ ፡ ይጠየሩ ፡ በንቃወ ፡ አእዋ
ፍ ፡ ወአራዊት ። ወቦ ፡ እለ ፡ ያስተቃስሙ ፡ በብዙኅ ፡
ሥራያት ፡ ቦ ፡ እምኔሆሙ ፡ ሰብአ ፡ ፋል ፡ (Fol. 53a. 1.)
ወቦ ፡ እምኔሆሙ ፡ መአንሳብን ፡ ቦ ፡ እምኔሆሙ ፡ ገ
ባርያን ፡ ኵርበት ። ወቦ ፡ እምኔሆሙ ፡ ሰብእ ፡ ሰገል ፡
ወብዙኅ ፡ እስይ ፡ ይትገበር ፡ በሀገሮሙ ፡ ዘዕፁብ ፡ ለ
ሰሚያቲ ፡ ወሰሚያ ፡ አቡነ ፡ ቅዱስ ፡ ተክለ ፡ ሃይማኖ
ት ፡ ሆከዶ ፡ ቅንዓት ፡ ሰማያዊት ፡ ወስዕነ ፡ ተዓግሦ ፡
ወተንሥአ ፡ ፍጡነ ፡ ወዐደወ ፡ ፈለገ ፡ ፕይ ። ወበጽ
ሐ ፡ ምድረ ፡ ከተታ ፡ ወበከመ ፡ ነገርዎ ፡ ረከቦሙ ፡ ለ
ሰብአ ፡ ይእቲ ፡ ሀገር ፡ ከዊኖሙ ፡ ከመ ፡ እንስሳ ፤ ወ
ኢየአምርዎ ፡ ለ (Fol. 53a. 2.) እግዚአብሔር ፡ ወነጸ
ሮሙ ፡ አቡነ ፡ ቅዱስ ፡ ተክለ ፡ ሃይማኖት ፡ እንዘ ፡ ይ
ገብሩ ፡ ምግባረ ፡ ምኑን ፡ ወአኀዘ ፡ ይገሥጾሙ ፡ ወይ
ምህሮሙ ፤ በእንተ ፡ እግዚእነ ፡ ኢየሱስ ፡ ክርስቶስ ፤
ወሰሚያሙ ፡ ሰብአ ፡ ሀገር ፡ ስመ ፡ እግዚእነ ፡ ኢየሱ
ስ ፡ ክርስቶስ ፤ ተምዕዉ ፡ ላዕለ ፡ አቡነ ፡ ቅዱስ ፡ ተክ
ለ ፡ ሃይማኖት ፡ ዐቢየ ፡ መዐተ ፡ ወፈቀዱ ፡ የሐጥዎ ፡
ከመ ፡ አንበሳ ። ውእቱሰ ፡ አንጎ ፡ መንፈሰ ፡ ላዕሌሆ
ሙ ። ወአስተፃንዓ ፡ ርእሶ ፡ በትዕግሥ (Fol. 53a. 3.)
ት ፡ ወኂጠሙ ፡ በነገረ ፡ የውሐት ፤ እስመ ፡ አእመ
ረ ፡ ከመ ፡ ይገብሩ ፡ በኢያእምሮቶሙ ፡ ወይቤሎሙ ፡
ምንተኑ ፡ ታመልኩ ። ወይቤልዎ ፡ ሀሎ ፡ ዐቢይ ፡ አ
ም ፡ ዘናመልከ ፡ ንሕነ ፤ ወንሰግድ ፡ ሎቱ ፡ ወይቤሎ
ሙ ፡ አቡነ ፡ ቅዱስ ፡ ምንተኑ ፡ ያወሥአክሙ ፡ ሰበ ፡
ትሰግዱ ፡ ሎቱ ። ወይቤልዎ ፡ ቃለ ፡ ይትናገረነ ፡ እ
መልዕልቲሁ ፤ እንዘ ፡ ይብል ፡ አምላክክሙ ፡ አነ ፡ ወ
አነ ፡ ፈጠርኩክሙ ። ወበበይነ ፡ ዝንቱ ፡ ንሕነሂ ፡ ን
ሰግድ ፡ (Fol. 53b. 1.) ወንዘብሕ ፡ ሎቱ ፡ እምእንስሳነ ፡
ዘፈቀደ ። ወይቤሎሙ ፡ አቡነ ፡ ቅዱስ ፡ ተክለ ፡ ሃይ
(Fol. 53b. 2.) ማኖት ፡ ሊተሂ ፡ ሰዱኒ ፡ ምስሌክሙ ፡ ከመ ፡
እሰግድ ፡ ሎቱ ፡ ወይቤልዎ ፡ አሆ ፡ ጌሰመ ፡ ንወስደክ ።

CHAPTER XXXVII.

(Fol. 53b. 3.) ምዕራፍ ፡ ፴፯ ። ወበሳኒታሁ ፡ ወሰድ
ዎ ፡ ምስሌሆሙ ፡ ለአቡነ ፡ ቅዱስ ፡ ተክለ ፡ ሃይማኖ
ት ፡ እንዘ ፡ ይመስሎሙ ፡ ዘይሰግድ ፡ ለአምላኮሙ ።
ወሶበ ፡ ቀርበ ፡ ውስተ ፡ ይእቲ ፡ አም ፡ ከልሀ ፡ ሰይጣ
ን ፡ ዘላዕሌሃ ፡ እንዘ ፡ ይብል ፡ አሰብአ ፡ ዛቲ ፡ ሀገር ፡
ምንተኑ ፡ አምጸእክሙ ፡ ኀቤየ ፡ ዘነኪር ፡ እምሕግየ ፡
ዘውእቱ ፡ ተክለ ፡ ሃይማኖት ፡ ዘየሐውር ፡ ማዕከሌክ
ሙ ። ወይቤልዎ ፡ ሰብአ ፡ ሀገር ፡ ለአቡነ ፡ ቅዱስ ፡

ተክለ ፡ ሃይማኖት ፡ ኪያ (Fol. 54a. 1.) ክእ ፡ ይብል ፡ ኢታምጽኡ ፡ ኀቤየ ፡ እስመ ፡ ጸልዓከ ፡ አምላክነ ፡ እ ምርኁቅ ። ወከመዝ ፡ የአምር ፡ ዘልፈ ፡ ዘበቱ ፡ ኃጢ አት ፡ ወይጸልእ ፡ ይምጻእ ፡ ኀቤሁ ። አንተሂ ፡ ኀድ ግ ፡ ምዕረ ፡ ይእዜ ፡ እስከ ፡ ናስተበቍዖ ፡ ንሕነ ። ወ እምድኅረ ፡ አስተብቋዕናሁ ፡ ትመጽእ ። ወይቤሎሙ ፡ አቡነ ፡ ቅዱስ ፡ ተክለ ፡ ሃይማኖት ፡ እከ ፡ ኪያየ ፡ ዘይ ጸልእ ። አላ ፡ እምተፈሥሐ ፡ ሶበ ፡ መጻእኩ ፡ እምር ኁቅ ፡ እሰግድ ፡ ሎቱ ፡ ከመ ፡ ይሰበሕ ፡ (Fol. 54a. 2.) መንግሥቱ ፡ በላዕሌየ ፡ እስመ ፡ መጻእኩ ፡ አነ ፡ እም ርኁቅ ፡ ብሔር ። ባሕቱ ፡ ኅሡ ፡ እምኔክሙ ፡ ዘይጸል አ ። ወእምዝ ፡ ሖሩ ፡ መንገለ ፡ አም ፡ ወካዕበ ፡ ከል ሀ ፡ ሰይጣን ። ወይቤ ፡ ኢይቤለክሙኑ ፡ ኢታምጽ ኡ ፡ ዘንተ ፡ ብእሴ ፡ ዘነኪር ፡ እምሕግ ፡ ወውእቱ ፡ ት ክለ ፡ ሃይማኖት ፡ ዘሀሎ ፡ ማእከሌክሙ ። ወይቤልዎ ፡ ሰብአ ፡ ሀገር ፡ ለአቡነ ፡ ቅዱስ ፡ አንተኑ ፡ ውእቱ ፡ ተ ክለ ፡ ሃይማኖት ፡ ወአልበ ፡ ውስተ ፡ ሀገር ፡ ዘይሰመ ይ ፡ በዝንቱ ፡ ስ (Fol. 54a. 3.) ም ፡ ስምከኒ ፡ እንግዳ ፡ ውእቱ ። ወኢሰማዕነ ፡ ከመዝ ፡ ስመ ፡ እምአመ ፡ ኮነ ፡ ኀድግ ። ወኢትምጻእ ፡ ከመ ፡ ኢይትመጎንነ ፡ አምላ ክነ ። ወዘንተ ፡ ብሂሎሙ ፡ ኀድግዎ ፡ ለአቡነ ፡ ቅዱ ስ ፡ ተክለ ፡ ሃይማኖት ፡ ውስተ ፡ ፍኖት ፡ መጠነ ፡ ፫ ምዕራፍ ፡ ወሖሩ ፡ ከመ ፡ ይስግዱ ፡ ለአምላክሙ ፡ አ ም ። ወርኢዮ ፡ አቡነ ፡ ቅዱስ ፡ ተክለ ፡ ሃይማኖት ፡ ምግባሮሙ ፡ ምኑነ ፡ ቆመ ፡ ቅድመ ፡ እግዚአብሔር ፡ አምላኩ ፡ መይጦ ፡ ገጸ ፡ መንገለ ፡ ምሥራቅ ። ወጸለ የ ፡ እንዘ ፡ ይብል ፡ (Fol. 54b. 1.) ርኢ ፡ እግዚኦ ፡ ት ምክህቶ ፡ ለሰይጣን ፡ ዘይትሜየን ፡ ላዕለ ፡ ፍጥረት ከ ፤ ለምንት ፡ አባሕከ ፡ ለመስተቃርን ፡ ከመ ፡ ያሕስ ም ፡ ግብረ ፡ እደዊከ ። ወይእዜኒ ፡ አስተበቍዓከ ፡ እ ግዚኦ ፡ ታኅስሮ ፡ ለዝንቱ ፡ ዕቡይ ፡ በእደ ፡ ዚአየ ፡ ለ ንብርከ ። ወፈንዎ ፡ ለሚካኤል ፡ መልአከ ፡ ምክርከ ፡ ከመ ፡ ይርድአኒ ፡ በከመ ፡ ትቤለኒ ፡ ለሰይጣንሂ ፤ ከ መ ፡ ኢታብሖ ፡ ይሑር ፡ እምዛቲ ፡ አም ፤ እስከ ፡ ያስ ተርኢ ፡ ኃፍረቱ ፡ በቅድመ ፡ ኵሉ ፡ ሕ (Fol. 54b. 2.) ዝብ ፡ ዘነበረ ፡ እንዘ ፡ ያስሕቶሙ ፡ ይእቲኒ ፤ አም ፡ ትምጻእ ፡ ኀቤየ ፡ ተመሊሐ ፡ እምሥረዊሃ ፡ በከመ ፡ ቃል ፡ ዘትቤ ፡ ለእመ ፡ ብክሙ ፡ ሃይማኖት ፤ መጠነ ፡ ኀጠተ ፡ ሰናፔ ። ወትብልዋ ፡ ለዛቲ ፡ ሰግላ ፡ ተመል ሂ ፡ እምስርውኪ ፤ ወተተክሊ ፡ ውስተ ፡ ባሕር ፡ ይክ ውን ፡ በከመ ፡ ነበብክሙ ። አእግዚእየ ፡ ኢየሱስ ፡ ክርስቶስ ፡ ሃይማኖትየኒ ፡ አንተ ። ወምግባርየኒ ፡ አ ንተ ፡ ያስተርኢ ፡ ኃይለ ፡ ሃይማኖትየ ፡ ዮም ፡ በኃይ ልከ ፡ ወ (Fol. 54b. 3.) ይትገሀድ ፡ ጽንዓ ፡ ምግባርየ ፡ በግብርከ ፡ ዮም ፡ በቅድመ ፡ ኵሎሙ ፡ ጉቡአን ። ወ ፈጸሞ ፡ ጸሎቶ ፡ ተመይጠ ፡ መንገለ ፡ አም ። ወይቤ ፡ ለኪ ፡ እብለኪ ፡ አንቲ ፡ አም ፡ ዘይትናበብ ፡ ላዕሌኪ ፡ መንፈሰ ፡ ሰይጣን ፡ ወያስሕት ፡ ሕዝበ ። በስሙ ፡ ለ እግዚእነ ፡ ኢየሱስ ፡ ክርስቶስ ፡ ዘአነ ፡ እሰግድ ፡ ሎቱ ፡ ተመልሒ ፡ እምሥርውኪ ፡ ወንሂ ፡ ኀቤየ ፡ ከመ ፡ ይ ርአዩ ፡ ሰብእ ፡ ኃይለ ፡ አምላኪየ ። ወእንዘ ፡ ይፈቅ ዱ ፡ ሰብእ ፡ ይሰግዱ ፡ ታሕቴሃ ፡ ተመልሐ (Fol. 55a. 1.) ት ፡ ይእቲ ፡ አም ፡ ዘእምሥረዊሃ ። ወሖረት ፡ መንገ ሌሁ ፡ ለቅዱስ ፡ አቡነ ፡ ተክለ ፡ ሃይማኖት ፡ በከመ ፡ አዘዘ ፡ ውእቱ ። ወከነ ፡ ድምፃ ፡ ግሩመ ፡ ከመ ፡ ድም ፀ ፡ ነጐድጓድ ፡ ዘአሜ ፡ ክረምት ። ወደንገፀ ፡ እሙ ንቱ ፡ ሰብእ ፡ እምግርማሃ ። ወጐዩ ፡ እምኔሃ ፡ ለፈ ፡ ወለፈ ፡ ወበ ፡ እምኔሆሙ ፡ እለ ፡ ሞቱ ፡ በውጽፈተ ፡ ሥረዊሃ ። ወከነ ፡ ጕልቆሙ ፡ ለእለ ፡ ሞቱ ፡ ፲ወ፩ፅ ደው ፡ ይእቲሰ ፡ አም ፡ ሖረት ፡ እንዘ ፡ ትረውፅ ፡ ኀበ ፡ ሀሎ ፡ አቡነ ፡ ቅዱ (Fol. 55a. 2.) ስ ፡ ተክለ ፡ ሃይማ ኖት ፡ ወከነ ፡ ሰይጣን ፡ ይኬልሀ ፡ በዲቤሃ ፡ እንዘ ፡ ይ ብል ። አይቱ ፡ እጐይይ ፡ እምኔከ ፡ አብእሲ ፡ እኩይ ፡ ኢአከለከኑ ፡ ዘኀደጉ ፡ ለከ ፡ ምድረ ፡ ጽላልኽ ፡ ኵለ ንታሃ ። ወይእዜኒ ፡ መጻእከ ፡ ዝየ ፡ ከመ ፡ ትሂደኒ ፡ እሊአየ ፡ ሚመጠን ፡ ዘኮነ ፡ ግርማ ፡ ወፍርሃት ፡ ውስ ተ ፡ ይእቲ ፡ ሀገር ፡ ትምኒ ፡ ታንጐደጕድ ፡ እንዘ ፡ ቱ ሐርፅ ፤ ወትዌጽፍ ፡ አዕባነ ፡ ውስተ ፡ ገጸ ፡ ምድር ። ወትቀትል ፡ ሰብአ ፡ እለ ፡ ቀርቡ ፡ ኀቤሃ ፡ ሰይጣንሂ ፡ የአወዩ ፡ በላ (Fol. 55a. 3.) ዕሌሃ ፡ እንዘ ፡ ይግእር ። ወ ፈቀደ ፡ ያምሥጥ ፡ እምአቡነ ፡ ቅዱስ ፡ ተክለ ፡ ሃይማ ኖት ፡ ወበጊዜሃ ፡ ወረደ ፡ ቅዱስ ፡ ሚካኤል ፡ ሊቀ ፡ መላእክት ፡ እምሰማይ ፡ እንዘ ፡ ያንበለብል ፡ ከመ ፡ መብረቅ ። ወአኀዘ ፡ ለሰይጣን ፡ ወሐነቆ ፡ ወፈቀደ ፡ ይንጽሖ ፡ ዲበ ፡ ምድር ፡ ወከልሃ ፡ ሰይጣን ፡ ወይቤ ፡ አምሕለከ ። አሚካኤል ፡ በዘሰቀሎ ፡ ለሰማይ ፡ ወበዘ

እስፍሐ ፡ ለምድር ፡ ከመ ፡ ኢትሣቅየኒ ፡ ዘእንበለ ፡ ይብጻሕ ፡ ጊዜየ ፤ ጎድገኒ ፡ እሑር ፡ እምኔከ ፤ ወእን ዘ ፡ ከመዝ ፡ ይብል ፡ ሰይጣን ፡ በጽሐት ፡ ይእቲ ፡ ኦ ም ፡ ጎ (Fol. 55b. 1.) በ ፡ ሀሎ ፡ ቅዱስ ፡ እግዚአብሔር ፡ አቡነ ፡ ተክለ ፡ ሃይማኖት ፡ ወሖረ ፡ አቡነ ፡ ቅዱስ ፡ ተክለ ፡ ሃይማኖት ፡ እንዘ ፡ ይቀድማ ፡ ለዕፅ ። ወይቤ ላ ፡ ንዒ ፡ ትልውኒ ፡ ወተለወዶ ፡ ይእቲኒ ፡ ቅዱስ ፡ ሚ ካኤልሰ ፡ ኮነ ፡ ይሣቅዮ ፡ ለሰይጣን ፡ ብዙኃን ፡ ሰይጣን ኒ ፡ ይብል ፡ ጎድገኒ ፡ እሑር ፡ እምይእዜሰ ፡ ኢይበጽ ሕ ፡ ጎበ ፡ ሀሎ ፡ ዝንቱ ፡ ብእሲ ፡ እኩይ ። ወይቤሎ ፡ ኢየጎድገከ ፡ ዘእንበለ ፡ ይቁም ፡ ተክለ ፡ ሃይማኖት ፡ ወጸርሐ ፡ ሰይጣን ፡ ጎበ ፡ አቡነ ፡ ቅዱ (Fol. 55b. 2.) ስ ፡ ተክለ ፡ ሃይማኖት ፡ ወይቤሎ ፡ ቁመኒ ፡ አሐተ ፡ ጊዜ ፡ ከመ ፡ እትናገርከ ፡ ወአክሞሰሰ ፡ አቡነ ፡ ቅዱስ ፡ ተክ ለ ፡ ሃይማኖት ፡ ወዐበዮ ፡ ወሖረ ፡ ወአውየወ ፡ ሰይጣ ን ፡ እንዘ ፡ ይብል ፡ ተመንደብኩ ፡ ፈድፋደ ፤ አምሕ ለክ ፡ በአምላክከ ፡ ዘታመልክ ፡ ከመ ፡ ትቁመኒ ። ወ ቆመ ፡ ሎቱ ፡ አቡነ ፡ ቅዱስ ፡ ተክለ ፡ ሃይማኖት ፡ ወ ይቤላ ፡ ለይእቲ ፡ አም ፡ ዘትተልዎ ፡ ቁሚጎበ ፡ ሀሎ ክ ። ወቆመት ፡ ርቱዓ ፡ ወይቤሎ ፡ ለሰይጣን ፡ ለምን ት ፡ ታስሕት ፡ ሰብአ ፡ በ (Fol. 55b. 3.) ብሂለ ፡ አነ ፡ ፈ ጠርኩክሙ ። ወይቤሎ ፡ ሰይጣን ፡ ኢተአምርኑ ፡ ከ መ ፡ ሐሳዊ ፡ አነ ፡ ወአቡሀ ፡ ለሐሰት ፤ ወለዅሉ ፡ ዘየ አምን ፡ ብየ ፡ እትናገሮ ፡ በሐሰት ፡ በከመ ፡ ልማድ የ ። ወይእዜኒ ፡ ጎድገኒ ፡ እሑር ፡ እምሕል ፡ ለከ ፡ ከ መ ፡ ኢይገብእ ፡ ለዓለም ፡ ውስተ ፡ ዛቲ ፡ ሀገር ፤ ወ ኢይበጽሕ ፡ ፍጹመ ፡ ለዓለም ፡ ጎበ ፡ ሀሎከ ፡ አንተ ። ወይቤሎ ፡ አቡነ ፡ ቅዱስ ፡ ተክለ ፡ ሃይማኖት ፡ በከመ ፡ አስሐትክሙ ፡ አንተ ፡ ቀዳሚ ፡ ዮምኒ ፡ ከመ ፡ ይርአ ዩ ፡ ኃፃረከ ፡ በሎሙ ፡ ለሰብ (Fol. 56a. 1.) እ ፡ ዛቲ ፡ ሀገር ፤ እስመ ፡ ቀዳሚኒ ፡ አነ ፡ አስሐትኩክሙ ፡ በሐ ሰት ፤ እምይዜሰ ፡ ስግዱ ፡ ለኢየሱስ ፡ ክርስቶስ ፡ ም ስለ ፡ አቡሁ ፡ ወመንፈሱ ፡ ቅዱስ ። ወይቤ ፡ ሰይጣን ፡ ኢይትከሀለኒ ፡ እጸውዕ ፡ እልክተ ፡ አስማተ ። ወይቤ ሎ ፡ አቡነ ፡ ቅዱስ ፡ ተክለ ፡ ሃይማኖት ፡ እመሰ ፡ ኢ ይትከሀለከ ፡ ትጸውዕ ፡ አስማተ ፡ ሥላሴ ፡ በልኬ ፡ ለ አምላክ ፡ ሰማይ ፡ ወምድር ፡ ዘፈጠረ ፡ ኪያየ ፡ ወኪያ ክሙ ፡ ስግዱ ፡ ወተቀነዩ ። ወአውሥአ ፡ ሰይጣን ፡ ወ (Fol. 56a. 2.) ይቤ ፡ አሰብአ ፡ ዛቲ ፡ ሀገር ፡ ቀዳሚ ፡ ነ በርኩ ፡ እንዘ ፡ አስሕተክሙ ፡ በሐሰት ፡ ሶበ ፡ ተለው ክሙኒ ፡ አንትሙ ። እምይእዜሰ ፡ ጎደጉ ፡ ለክሙ ፡ ሀገረክሙ ፡ በድወ ፡ ይትመዝበር ፡ ለዘፈጠረ ፡ ሰማየ ፡ ወምድረ ፡ ኪያየኒ ፡ ወኪያክሙ ፡ ስግዱ ፡ ወተቀነዩ ። ኪያየሰ ፡ ዘይተሉ ፡ ይወርድ ፡ ውስተ ፡ ገሀነም ፡ ጎቡ ረ ፡ ምስሌየ ። ወዘንተ ፡ ብሂሎ ፡ አስቆቀወ ፡ ሰይጣን ፡ እንዘ ፡ ይብል ፡ አይቲ ፡ እጐይይ ፡ እምዝንቱ ፡ ብእ ሲ ፤ እስመ ፡ ተንሥአ ፡ ላ (Fol. 56a. 3.) ዕሴየ ፡ መስተ ቃትል ፡ ዘኢይክል ፡ መዊአቶ ፡ ነበርኩ ፡ እንዘ ፡ ይብ ል ፡ አዕረፍኩ ፡ እምነ ፡ ፲ወ፪ሰብአ ፡ እኩያን ፡ እለ ፡ ተንሥኡ ፡ እምገሊላ ፡ ወእም ፡ ፸ወ፪ተላውያኒሆሙ ፡ እሙንቱኒ ፡ ሰደዱኒ ፡ እምአህጉረ ፡ መንግሥትየ ፡ ሮ ምያ ፡ ወግብጽ ፡ ወኢየሩሳሌም ፡ በውእቱ ፡ መዋዕ ል ፡ እምአመ ፡ ጐየይኩ ፡ እምኔሆሙ ፡ ነበርኩ ፡ እስ ከ ፡ ዛቲ ፡ ዕለት ፡ በውስተ ፡ ምድረ ፡ ሴዋ ፤ ምስለ ፡ እ ሊአየ ፡ አጽኒዕየ ፡ መንበረ ። መንበረ ፡ መንግሥት (Fol. 56b. 1.) የ ፡ ዲቤሃ ። ናሁ ፡ ተንሥአ ፡ ላዕሌየ ፡ ከ መ ፡ ፭እምእሉ ፡ እኩያን ፡ ወይ ፡ ሊተ ፤ አሌ ፡ ሊተ ፤ ጎበ ፡ እይ ፡ መካን ፡ እረክብ ፡ ዕረፍተ ። በገዳምኑ ፡ ወሚመ ፡ በሀገርኑ ። እስመ ፡ ተመንደብኩ ፡ እምዙ ለሂ ፡ ውኃጣእኩ ፡ ምዕራፈ ። አሐውር ፡ እንከሰ ፡ ው ስተ ፡ መካነ ፡ በድው ፡ ጎበ ፡ ኢነበሮ ፡ ሰብእ ፡ ወእተ ሐል ፡ በሀየ ። ወሶበ ፡ ይቤ ፡ ዘንተ ፡ ጎደገ ፡ ቅዱስ ፡ ሚካኤል ፡ እኂዘቶ ፡ ሰይጣንሂ ፡ ተመሰለ ፡ ከመ ፡ ተነ ፡ ጠሰ ፡ ወጠፍአ ፡ ሶቤሃ ፡ ወርኢዮሙ ፡ ዅሉ (Fol. 56b. 2.) ሙ ፡ ጉቡአን ፡ ዘንተ ፡ ተአምረ ፡ ደንገፀ ፡ ወይቤሉ ፡ ርኢነ ፡ መንክረ ፡ ዮም ። ወለቅዱስ ፡ ሚካኤልሰ ፡ ኢ ርእይዎ ። ወበሕቱ ፡ አቡነ ፡ ቅዱስ ፡ ተክለ ፡ ሃይማ ኖት ፡ ይሬእዮ ፡ ወይቤሎ ፡ ቅዱስ ፡ ሚካኤል ፡ ለአቡ (Fol. 56b. 3.) ነ ፡ ቅዱስ ፡ ተክለ ፡ ሃይማኖት ፡ ጽናዕ ፡ ወኃይል ። እስመ ፡ አንተ ፡ ትመውእ ፡ ዅሎ ፡ በኃይ ለ ፡ አምላክከ ። ወዘንተ ፡ ብሂሎ ፡ ወሀበ ፡ ሰላመ ፡ ወ ዐርገ ፡ ሰማየ ።

፡ ዘሠሉስ ፡

CHAPTER XXXVIII.

(Fol. 57a. 1.) ምዕራፍ ፡ ፴፰ ። ወሰብአ ፡ ሀገርሰ ፡ መጽኡ ፡ ኵሎሙ ፡ ኀበ ፡ አቡነ ፡ ተክለ ፡ ሃይማኖት ፡ ወሰገዱ ፡ ታሕተ ፡ እገሪሁ ፡ እንዘ ፡ ይብሉ ፡ አብርሃነ ፡ ሕይወት ፡ ብርሃነ ፡ ፍኖተ ፡ ኀበ ፡ ዘይሜኒ ። ወይቤሎሙ ፡ አቡነ ፡ ቅዱስ ፡ ተክለ ፡ ሃይማኖት ፡ ንዑ ፡ ደቂቅየ ፡ ትልውኒ ። እመኑ ፡ በእግዚአብሔር ፡ ዘፈጠረክሙ ፡ ወይቤልዎሙ ፡ ኵሎሙ ፡ ከመ ፡ ዘበ፭ቃል ፡ አመነ ፡ በእግዚአብሔር ፡ አምላክከ ፡ በከመ ፡ ትቤለነ ። ወአጥመቆሙ ፡ ለዝ (Fol. 57a. 2.) ሎሙ ፡ በስመ ፡ አብ ፡ ወወልድ ፡ ወመንፈስ ፡ ቅዱስ ። ወእምዝ ፡ ገብአ ፡ ኀበ ፡ እለ ፡ ሞቱ ፡ በውጽፈት ፡ ሥረዊሃ ፡ ለአም ። ወቆመ ፡ ኀበ ፡ አብድንቲሆሙ ፡ ወጸለየ ፡ ወይቤ ፡ እግዚእየ ፡ ኢየሱስ ፡ ክርስቶስ ፤ ዘአንሣእኮ ፡ ለአልዓዘር ፡ እመቃብር ፡ እምድኅረ ፡ ፬ዓ ፤ ወአጸየ ፡ ወለወልደ ፡ መበለት ፡ በሀገረ ፡ ናይን ፡ እምድኅረ ፡ ተገንዘ ፡ እኂዘከ ፡ ንፍቆ ፡ ቀዳሚኒ ፡ አንተ ፤ ወዮምኒ ፡ አንተ ። አምላከ ፡ ኃያላን ፡ መንሥኤ ፡ ምውታን ፡ ኵሎ ፡ ዘትክል ፡ (Fol. 57a. 3.) ወአልቦ ፡ ዘይሰአነከ ፡ ቀቲለሂ ፡ ትክል ፡ ወአሕይዎ ፡ ፈኑ ፡ ጠለ ፡ ምሕረትከ ፡ እምሰማይ ። ከመ ፡ ይትነሥኡ ፡ እሉ ፡ ሙታን ፡ ወዘእንበለ ፡ ይፈጽም ፡ ጸሎቶ ፡ ወረደ ፡ ጠለ ፡ ምሕረት ፡ እምሰማይ ። ወከመ ፡ ነፍኒፈ ፡ ዝናም ፡ በላዕለ ፡ አብድንት ። ወሰበ ፡ ለከፎሙ ፡ ውእቱ ፡ ነፍኒፍ ፡ ተንሥኡ ፡ ኵሎሙ ፡ ከመ ፡ ቅጽበተ ፡ ዓይን ፡ ዘእንበለ ፡ ሙስና ፤ በከመ ፡ ኮኑ ፡ ቀዳሚ ፡ ወምስሌሆሙ ፡ ተንሥኡ ፡ እመቃብሪሆሙ ፡ ፲ወ፩እደው ፡ እለ ፡ ሞቱ ፡ እምትክት ። ወሰገዱ ፡ ታሕተ ፡ እገሪሁ ፡ ለአቡነ ፡ ቅዱስ ፡ ተክለ ፡ ሃይማኖት ፡ ወይቤሉሙ ፡ አቡነ ፡ (Fol. 57b. 1.) ቅዱስ ፡ ለምውታን ፡ ዘትካት ፡ ማዕዜ ፡ ሞትክሙ ። ወይቤልዎ ፡ በመንግሥተ ፡ አርብሃ ፡ ወአጽብሃ ። ወይቤሎሙ ፡ አቡነ ፡ ቅዱስ ፡ ተክለ ፡ ሃይማኖት ፡ ተጠመቅሙኑ ፡ በስመ ፡ ኢየሱስ ፡ ክርስቶስ ። ወይቤልዎ ፡ ኢነአምር ፡ ጥምቀተ ፡ ወኢነአምሮ ፡ ከመ ፡ ውእቱ ፡ ኢየሱስ ፡ ክርስቶስ ፤ በውእቱ ፡ መዋዕል ። ወይቤሎሙ ፡ ምንተ ፡ ተመልኩ ፡ ነበርክሙ ፤ ወይቤልዎ ፡ ነበረት ፡ አም ፡ ዘንሰግድ ፡ ላቲ ፡ ወይትናገረነ ፡ አምላክነ ፡ በውስቲታ ፡ እን (Fol. 57b. 2.) ዘ ፡ ይብል ፡ አነ ፡ ፈጠር ኩክሙ ። ወበዝንቱ ፡ ግብር ፡ እንዘ ፡ ሀሎነ ፡ ሞትነ ። ወወሰዱነ ፡ ውስተ ፡ ጽናፈ ፡ ጽልመት ፡ ኀበ ፡ ሀሎ ፡ ብካይ ፡ ወሐቅየ ፡ ስነን ፡ እሳቱሂ ፡ ዘኢይጠፍእ ፤ ወእዜሁ ፡ ዘኢይነውም ፡ ወነበርነ ፡ ውስቴቱ ፡ እንዘ ፡ ንሣቀይ ። ወይቤሎሙ ፡ አቡነ ፡ ቅዱስ ፡ ተክለ ፡ ሃይማኖት ፡ ለምንት ፡ ኢያድኅንክሙ ፡ አምላክክሙ ፡ ውእቱ ፡ ዘነበርክሙ ፡ እንዘ ፡ ትሰግዱ ፡ ሎቱ ፤ ወይቤልዎ ፡ ኀድግሰ ፡ ኪያነ ፡ ያድኅንክሙ ፡ ለርእሱኒ ፡ ኢየአምር ፡ ወኢይክል ፡ አድኅኖ ፡ ዘእንበለ ፡ (Fol. 57b. 3.) አስሕቶ ። ወይቤሎሙ ፡ በምንትኑ ፡ ተንሣእክሙ ፡ ይእዜ ። ወይቤልዎ ፡ እስመ ፡ ተፈነወ ፡ ዮም ፡ ጠለ ፡ ምሕረት ፡ እምኀበ ፡ እግዚአብሔር ፡ ኀበ ፡ እሉ ፡ ሙታን ፡ ዘነበሩ ፡ መልዕልቴነ ፤ በእንተ ፡ ጸሎተ ፡ ዚአከ ፡ ወሶበ ፡ ለከፈነ ፡ ውእቱ ፡ ጠል ፡ ምስሌሆሙ ፡ ዐረግነ ፡ እምቁላተ ፡ ደይን ። ወተንሣእነ ፡ ፍጡነ ፡ ወቆምነ ፡ ቅድሜከ ፡ በከመ ፡ ትሬእየነ ። ወይእዜኒ ፡ ናስተበቍዓከ ፡ አቅዱሱ ፡ ለእግዚአብሔር ፡ ከመ ፡ ኢንተ መየጥ ፡ ዳግመ ፡ ውስተ ፡ ውእቱ ፡ ዐቢ (Fol. 58a. 1.) ይ ፡ ሕማም ፡ ዘኢይትከሀል ፡ ዜንዎ ፡ በእንቲአሁ ። ወሰሚዖ ፡ አቡነ ፡ ቅዱስ ፡ ተክለ ፡ ሃይማኖት ፡ አንከረ ፡ እምግርማ ፡ ውእቱ ፡ ኵነኔ ፡ ወተመይጠ ። ወይቤሎሙ ፡ ለሕዝብ ፡ ነጽሩ ፡ ዘንተ ፡ መንክረ ። ሶበሰ ፡ ነገርኩክሙ ፡ አነ ፡ እምኢአመንክሙኒ ። ወይእዜኒ ፡ ምንተ ፡ ትብሉ ፡ ናሁ ፡ ተዓውቀ ፡ አምላክከሙ ፡ ከመ ፡ ኢያድኅን ፡ ርእሶ ፡ ወኢባዕደ ። ወካዕበ ፡ ይቤሎሙ ፡ ለእሙንቱ ፡ ፳ወ፬እለ ፡ ተንሥኡ ፡ እሙታን ። አንትሙሂ ፡ አ (Fol. 58a. 2.) ይቱ ፡ ነበርክሙ ፡ ወይቤልዎ ፡ ሶበ ፡ ወፃእነ ፡ እምሥጋነ ፡ መሠጡ ፡ ነፍሳቲነ ፡ መላእክተ ፡ ጽልመት ፤ ወወሰዱን ፡ በጕጕዓ ፡ እንዘ ፡ ይብሉ ፡ ለእሉ ፡ ከሀድያነ ፡ ፈጣሪ ፡ ይደይዎሙ ፡ ውስተ ፡ እሳት ፡ ዘለዓለም ። ወእንዘ ፡ ይወስዱን ፡ ይደዩነ ፡ መጻእክ ፡ አንተ ፡ እንዘ ፡ ትፄዓን ፡ በሰረገላ ፡ እሳት ፡ ወተበአስከሙ ፡ ለመላእክተ ፡ ጽልመት ፡ በእን

ቲአነ ። ወእንዘ ፡ ትትበአስ ፡ አንተ ፡ ቅዱሱ ፡ ለእግዚ
አብሔር ፡ መጽአ ፡ ቅዱስ ፡ ሚካኤል ፡ (Fol. 58 a. 3.)
ሊቀ ፡ መላእክት ፡ ወይቤሎሙ ፡ ጎቡአ ፡ እሎንተ ፡ ነ
ፍሳት ፡ ለዝ ፡ ብእሲ ። ወሶበ ፡ ሰምዑ ፡ ቃሎ ፡ ለቅዱ
ስ ፡ ሚካኤል ፡ ጎደጉነ ፡ ወነሣእከነ ፡ አንተ ። ወናሁ ፡
ንሕነ ፡ ቅድሜከ ፡ በከመ ፡ ትሬእየነ ። ወይቤሎሙ ፡
አቡነ ፡ ቅዱስ ፡ ተክለ ፡ ሃይማኖት ፡ ለእመ ፡ ነገረክ
ሙ ፡ በዕድ ፡ ዘንተ ፡ ነገረ ፡ እምኢአመንክሙ ። ወና
ሁ ፡ ለሊክሙ ፡ ርኢክሙ ፡ ወሰማዕክሙ ፡ ምንተ ፡ ት
ብሉ ፡ ይእዜ ። ወይቤልዎ ፡ ንግረነ ፡ አንተ ፡ ኦአቡነ ፡
በዘንድኅን ፡ እምውእቱ ፡ ምን (Fol. 58 b. 1.) ዳቤ ። ወ
ይቤሎሙ ፡ አቡነ ፡ ቅዱስ ፡ ተክለ ፡ ሃይማኖት ፡ እመ
ኑ ፡ በእግዚአብሔር ። ወተጠመቁ ፡ በስሙ ፡ ከመ ፡
ትሕየዉ ፡ ሕይወተ ፡ ዘለዓለም ፤ ወይቤሉ ፡ ኵሎሙ ፡
ምስለ ፡ ጎቡአን ፡ አመነ ፡ በእግዚአብሔር ፡ አምላክ
ክ ፤ ተንሥአ ፡ ወአጥምቀነ ፡ ወተንሥአ ፡ አቡነ ፡ ቅዱ
ስ ፡ ተክለ ፡ ሃይማኖት ፡ ወአጥመቆሙ ፡ በስመ ፡ አብ ፡
ወወልድ ፡ ወመንፈስ ፡ ቅዱስ ። ወከነ ፡ ጎልቆሙ ፡
ለእለ ፡ ተጠምቁ ፡ በይእቲ ፡ ዕለት ፡ ፸ወ፷፻ወ፫ (Fol.
58 b. 2.) ወ፸፤ወ፷ዕደው ፡ እለ ፡ ተንሥኡ ፡ እሙንቱ ፡
እሙታን ፡ ዘትካት ። ወወዐለ ፡ አቡነ ፡ ተክለ ፡ ሃይማ
ኖት ፡ እንዘ ፡ ያጠምቅ ፡ ይእተ ፡ ዕለተ ፡ እስከ ፡ ፱ሰዓ
ት ። ወእምዝ ፡ ቀደሰ ፡ ቊርባነ ፡ ወመጠምሙ ፡ እም
ሥጢር ፡ ቅዱስ ። ወእምድኅረ ፡ ተመጠው ፡ ቊርባ
ነ ፡ ጸውዖሙ ፡ ለእሙንቱ ፡ ፲ወ፭ዕደው ። ወይቤሎ
ሙ ፡ አንትሙሰ ፡ ተንሣእክሙ ፡ ለስምዕ ፡ ከመ ፡ ይ
ርአዩ ፡ ሰብእ ፡ ኃይለ ፡ አምላኪየ ፤ ሑሩ ፡ ኑሙ ፡ እስ
ከ ፡ ዕለተ ፡ (Fol. 58 b. 3.) ትንሣኤ ። ወበከዩ ፡ እሙን
ቱ ፡ ሰብእ ፡ ወወድቁ ፡ ታሕተ ፡ እገሪሁ ፡ ለአቡነ ፡ ቅ
ዱስ ፡ ተክለ ፡ ሃይማኖት ፡ እንዘ ፡ ይብሉ ፡ ናስተበቍ
ዓከ ፡ አቡ ፡ ከመ ፡ ኢትፈንወኒ ፡ ዳግመ ፡ ውስተ ፡ ው
እቱ ፡ ብሔረ ፡ ሕማም ፡ ወሥቃይ ። ወይቤሎሙ ፡ አ
ቡነ ፡ ቅዱስ ፡ ተክለ ፡ ሃይማኖት ፡ ሑሩ ፡ ኢትብከዩ ፡
እምዝ ፡ ዳግመ ፡ ኢተሐውሩ ፡ ውስተ ፡ ሥቃይ ፡ ዘእ
ንበለ ፡ ውስተ ፡ ዕረፍት ፡ ወናሳይ ። እስመ ፡ ኵሉ ፡ ዘ
የአምን ፡ በክርስቶስ ፡ ወይጠመቅ ፡ ይድኅን ። ወዘሰ ፡
ኢአምነ ፡ ይዲየን ፡ ወኵሉ ፡ ዘበልዐ ፡ ሥ (Fol. 59 a. 1.)
ጋሁ ፡ ወሰትየ ፡ ደሞ ፡ ሕይወተ ፡ ዘለዓለም ፡ የሐዩ ።
ወዘንተ ፡ ሶበ ፡ ይቤሎሙ ፡ ሞቱ ፡ በጊዜሁ ። ወገነዘ
ሙ ፡ (Fol. 59 a. 2.) አቡነ ፡ ቅዱስ ፡ ተክለ ፡ ሃይማኖት ፡
ወቀበሮሙ ፡ ወከኑ ፡ ውስተ ፡ ሕይወት ፡ ዘለዓለም ፡
በከመ ፡ ቃሉ ፡ ለአቡነ ፡ ቅዱስ ፡ ተክለ ፡ ሃይማኖት ።

CHAPTER XXXIX.

(Fol. 59 a. 3.) ምዕራፍ ፡ ፴፱ ። ወበሳኒታ ፡ ተጋብኡ ፡
ጎበ ፡ አቡነ ፡ ቅዱስ ፡ ተክለ ፡ ሃይማኖት ፡ ሕዝብ ፡ ብ
ዙኃን ፡ እድ ፡ ወአንስት ፤ አዕሩግ ፡ ወሕፃናት ፡ እስ
ከ ፡ ኢያገምሮሙ ፡ መክን ። ሰሚያሙ ፡ ተአምረ ፡ ወ
መንክረ ፡ ዘገብረ ፡ እግዚአብሔር ፡ በእደ ፡ ገብሩ ፡ አ
ቡነ ፡ ቅዱስ ፡ ተክለ ፡ ሃይማኖት ፡ ወይቤልዎ ፡ ኵሎ
ሙ ፡ ንሕነ ፡ አመነ ፡ በአምላክከ ፡ ዘታመልክ ፤ ወር
ኢዮ ፡ አቡነ ፡ ቅዱስ ፡ ተክለ ፡ ሃይማኖት ፡ ተጋንዮቶ
ሙ ፡ ለእሙንቱ ፡ ሰብእ ፡ እእኵቶ ፡ ለእግዚአብሔ
ር ፤ (Fol. 59 b. 1.) ዘወደየ ፡ አሚነ ፡ ስሙ ፡ ውስተ ፡ አ
ልባቢሆሙ ። ወተንሥአ ፡ አቡነ ፡ ቅዱስ ፡ ተክለ ፡ ሃ
ይማኖት ፡ ወወረደ ፡ ውስተ ፡ ፈለግ ፡ ዘትሰመይ ፡ ም
ዕያት ፡ ወቀደሰ ፡ ማየ ፤ ወአጥመቆሙ ፡ በስመ ፡ አብ ፡
ወወልድ ፡ ወመንፈስ ፡ ቅዱስ ። ወተጠምቁ ፡ በይእ
ቲ ፡ ዕለት ፡ ፷፻ወ፸፤ ፡ ፸ወ፱ነፍስ ። ወከነ ፡ በምድረ ፡
ከተታ ፡ ዐቢይ ፡ ሕይወት ። እስመ ፡ ወረደ ፡ መንፈስ ፡
ቅዱስ ፡ በአምሳለ ፡ ርግብ ፡ ፀዐዳ ፤ ወጸለለ ፡ በመልዕ
ልቲሆሙ ፡ ሕዝብሰ ፡ ኢርእይ (Fol. 59 b. 2.) ዎ ። በሕ
ቱ ፡ አቡነ ፡ ቅዱስ ፡ ተክለ ፡ ሃይማኖት ፡ ነጸሮ ፡ ወበር
ሀ ፡ ገጸሙ ፡ ለኵሎሙ ፡ አሕዛብ ፡ እለ ፡ ተጠምቁ ፤
በይእቲ ፡ ዕለት ፡ እስመ ፡ በሱራሄ ፡ ገጹ ፡ ለጸራቅሊ
ጦስ ፡ ተማዕዘሩ ። ወወሢአሙ ፡ እማይ ፡ ነበረ ፡ አቡ
ነ ፡ ቅዱስ ፡ ተክለ ፡ ሃይማኖት ፡ ውስተ ፡ መርጎብ ፡ ወ
አኀዘ ፡ ይምሐሮሙ ፡ በከሊህ ፡ ዘከመ ፡ ገብረ ፡ ሰማ
የ ፡ ወምድረ ፡ እግዚአብሔር ። ወኵሎ ፡ ዘውስቴቶ
ሙ ፡ ወዘከመ ፡ ፈጠሮ ፡ ለአዳም ፡ በአርአያሁ ፡ ወበ
አምሳሊሁ ፡ (Fol. 59 b. 3.) ወዘከመ ፡ ወፅአ ፡ እምገነ
ት ፡ በበሊህ ፡ ዕፀ ፡ ዕልወት ። ወይቤሎሙ ፡ አቡነ ፡

ቅዱስ ፡ ተክለ ፡ ሃይማኖት ፡ ወእምድኅረዝ ፡ ኵሉ ፡ አ
ፈድፈዱ ፡ ገቢረ ፡ ኃጢአት ፡ ደቂቁ ፡ ለአዳም ፡ ወአ
ጥፍአሙ ፡ በማየ ፡ አይኅ ። ወአትረፈ ፡ ሰሚኒተ ፡ ነፍ
ሳተ ፡ እምነ ፡ ማይ ፡ ወወሀበ ፡ ለነገደ ፡ ቤተ ፡ እሉ ፡
አሪተ ፡ ወነበያተ ፡ ወሐያሠነዩ ፡ ዐቂበ ፡ ሕጎሙ ። ወ
ሶበ ፡ ተስዕነ ፡ ጸዲቅ ፡ በምንትኒ ። ላዕሌሁ ፡ አምላክ ፡
አጽነነ ፡ ሰማያተ ፡ ወወረደ ፡ ወተወልደ ፡ እማርያም ፡
(Fol. 60a. 1.) ቅድስት ፡ ድንግል ፡ ዘእንበለ ፡ ሩካቤ ፡ ወ
ዘርእ ፡ ወበ፴ዓመት ፡ ተጠምቀ ፡ በዮርዳኖስ ፡ በእደ ፡
ቅዱስ ፡ ዮሐንስ ። ወወፂአ ፡ ገዳመ ፡ ጸመ ፡ ፵መዐል
ተ ፡ ወ፵ሌሊተ ፡ ወእምድኅረ ፡ ፈጸመ ፡ ኵሎ ፡ ሕገ ፡
ትስብእት ፡ ተሰቅለ ፡ በመዋዕል ፡ ጲላጦስ ፡ ጸንጠና
ዊ ፤ ሐመ ፡ ወሞተ ፡ ወወረደ ፡ ውስተ ፡ ሲኦል ፡ ወሰ
በከ ፡ ለሙ ፡ ግዕዛነ ፡ ለእለ ፡ ኖሙ ። ወበሳልስት ፡
ዕለት ፡ ተንሥአ ፡ በቲከ ፡ መሥገርተ ፡ ጸላኢ ። ወበ
፵ዕለት ፡ ዐርገ ፡ ውስተ ፡ ሰማያ (Fol. 60a. 2.) ት ፡ በዐ
ቢይ ፡ ስብሐት ፡ ወበዓሥራይ ፡ ዕለት ፡ እምዘ ፡ ዐርገ ፡
ፈነወ ፡ ውስተ ፡ ዓለም ፡ ጸራቶሊጦስሃ ፡ መንፈስ ፡ ቅ
ዱስ ፤ በዘበቱ ፡ አንትሙ ፡ ተቀደስክሙ ፡ ዮም ፤ ወዘ
ንተ ፡ ሰሚያሙ ፡ ኵሎሙ ፡ ጉቡአን ፡ እምቃለ ፡ አቡ
ነ ፡ ቅዱስ ፡ ተክለ ፡ ሃይማኖት ፡ ዖአ ፡ ቃለ ፡ ነገሩ ፡ ከ
መ ፡ ውስተ ፡ አማዐዶሙ ፡ ወከመ ፡ ቅብዕ ፡ ውስተ ፡
አዕፅምቲሆሙ ፤ ወሰገዱ ፡ ታሕተ ፡ እገሪሁ ፡ ለአቡ
ነ ፡ ቅዱስ ፡ ተክለ ፡ ሃይማኖት ፡ እንዘ ፡ ይብሉ ፡ ስብ
ሐት ፡ ለእግዚአብሔ (Fol. 60a. 3.) ር ፡ ዘወሀበነ ፡ ኪያ
ከ ፡ ብርሃነ ፡ ሕይወት ፡ ዘወሀበነ ፤ ወመጠምሙ ፡ እ
ምሥጋሁ ፡ ቅዱስ ፡ ወደሙ ፡ ክቡር ፡ ለወልደ ፡ እግ
ዚአብሔር ።

CHAPTER XL.

(Fol. 60b. 1.) ምዕራፍ ፡ ፵ ። ወሶበ ፡ ስምዐ ፡ ጸሐፈ ፡
ትእዛዝ ፡ ዘውእቱ ፡ መኰንን ፡ ሀገር ፡ ዘስሙ ፡ ድርዓ ፡
አስግድ ፡ ዘንተ ፡ ተአምራት ፡ ዘይገብር ፡ አቡነ ፡ ቅ
ዱስ ፡ ተክለ ፡ ሃይማኖት ፡ ተምዕዓ ፡ ፈድፋደ ፡ እስ
መ ፡ ነበረ ፡ እንዘ ፡ ይትዌፈይ ፡ እምኀበ ፡ እለ ፡ ይሰገ
ዱ ፡ ለይእቲ ፡ ኦም ፡ ፫ልጥረ ፡ ብሩር ፡ ለለጽባሁ ፡
ወነገርዎ ፡ ለአቡነ ፡ ቅዱስ ፡ ተክለ ፡ ሃይማኖት ፡ ከመ ፡
ይትመዓዕ ፡ ላዕሌሁ ፡ መኰንን ፡ በእንተ ፡ ሙስናሃ ፡
ለይእቲ ፡ ኦም ። ወሰሚዖ ፡ አቡነ ፡ ቅዱስ ፡ (Fol. 60b. 2)
ተክለ ፡ ሃይማኖት ፡ አዘዘሙ ፡ ለመሃይምናኒሁ ፡ እን
ዘ ፡ ይብል ፡ ንዑ ፡ ትልውኒ ፡ ነሢአክሙ ፡ ጕድበ ፡ በ
ማኅፄ ። ወይቤልዎ ፡ አሆ ፡ ወወፅአ ፡ አቡነ ፡ ቅዱስ ፡
ተክለ ፡ ሃይማኖት ፡ ወሖረ ፡ ኀበ ፡ ይእቲ ፡ ኦም ፡ እን
ዘ ፡ ይቀድሞሙ ። ወበጺሖ ፡ ኀቤሃ ፡ ረከባ ፡ ቀዊማ ፡
ኀበ ፡ አዘዛ ፡ ቀዲሙ ። ወይቤላ ፡ አቡነ ፡ ቅዱስ ፡ ተ
ክለ ፡ ሃይማኖት ፡ ደቂ ፡ አንቲ ፡ ኦም ፡ መስሐቲት ፡
ወወድቀት ፡ ሶቤሃ ። ወይቤሎሙ ፡ ለመሃይምናን ፡
ሥጽርዋ ፡ ከመ ፡ ትኩን ፡ መፍቅደ ፡ (Fol. 61a. 1.) ቤ
ተ ፡ ክርስቲያን ። ወእንዘ ፡ ይሜዕሩ ፡ መጽአ ፡ ውእ
ቱ ፡ መኰንን ፡ በዐቢይ ፡ ግርማ ። ወይቤሎ ፡ ለአቡ
ነ ፡ ቅዱስ ፡ ተክለ ፡ ሃይማኖት ፡ አንተኑ ፡ ዘታማስን ፡
ሀገርየ ። ወይቤሎ ፡ አቡነ ፡ ቅዱስ ፡ ተክለ ፡ ሃይማኖ
ት ፡ አኮ ፡ ዘአማስን ፡ ሀገረከ ፡ አላ ፡ አድኅና ፡ እግዚ
አብሔር ፡ እሙስና ፡ በእደ ፡ ገብሩ ፡ ነዳይ ፤ ወይቤ
ሎ ፡ ውእቱ ፡ መኰንን ፡ ለእመሰ ፡ ኢኮንከ ፡ ዘኢታ
ማስን ፡ ሀገርየ ፤ መኑ ፡ አብሐከ ፡ ትምትራ ፡ ለዛቲ ፡
ኦም ፡ ወታጠፍእ ፡ ጸባሕተ ፡ ን (Fol. 61a. 2.) ጉሥ ።
እስመ ፡ ነበርኩ ፡ እንዘ ፡ እጼበሕ ፡ ባቲ ። ወእሙን
ቱሰ ፡ ሰብእ ፡ ኢየዓርፉ ፡ እምሠሚረ ፡ ዕፅ ፡ ወእንዘ ፡
ይጥኅር ፡ ውእቱ ፡ መኰንን ፡ ከመ ፡ አንበሳ ። ወይፈ
ቅድ ፡ የኃጦ ፡ ለአቡነ ፡ ቅዱስ ፡ ተክለ ፡ ሃይማኖት ፡
ሰረረት ፡ አሐቲ ፡ ሥፃረ ፡ ዕፅ ። ወደጐጸዶ ፡ ዓይኖ ፡
ዘየማን ፡ ወወድቀ ፡ ሶቤሃ ፡ እመንበሩ ፤ ወኮነ ፡ ዕቡ
ደ ፡ ከመ ፡ ኃራውያ ፡ እምብዝኃ ፡ ደዌ ፡ ዘላዕሌሁ ።
ወአውየወ ፡ ኀበ ፡ አምላኩ ፡ ሰይጣን ፡ እንዘ ፡ ይብሉ ፡
ኦእግዚእየ ፡ አንሰ ፡ ኢአዘገኩ ፡ (Fol. 61a. 3.) ያንኅ
ሉ ፡ መንበረከ ፡ ወኢርኢኩ ፡ እንዘ ፡ ይገዝሙ ፡ ኪያ
ሃ ። ባሕቱ ፡ ብእሲ ፡ እኩይ ፡ ዘኢይትአመር ፡ እምኀ
በ ፡ መጽአ ፡ ውእቱ ፡ አማሰነ ፡ ሀገረ ። ወፈቀደ ፡ ይ
ሠየም ፡ ለሊሁ ፡ ምንተ ፡ እግበር ፡ አንሰ ፡ መሐረረኒ ፡
እግዚአየ ። ወፈድፋደ ፡ ላዕሌሁ ፡ ሕማመ ፡ ዓይን ፡
ወአንገርገረ ፡ ውስተ ፡ ምድር ። ወፈቀደ ፡ ይትሐነ

ቅ ፡ በእዴሁ ፡ ወአብደረ ፡ ሞተ ፡ እምሕይወት ፡ እም ጽንዓ ፡ ሕማም ፡ ወአቡነሰ ፡ ቅዱስ ፡ ተክለ ፡ ሃይማኖ ት ፡ ያረምም ፡ ወያሚ (Fol. 61b. 1.) ፅር ፡ ዕፀ ። ወቆመ ፡ ሰይጣን ፡ እምርኁቅ ። ወጸውዖ ፡ ለውእቱ ፡ መኰን ን ፤ ወይቤሎ ፡ ድርዓ ፡ አስግድ ፡ እምይእዜሰ ፡ ጎደ ጉ ፡ ለቱ ፡ ዛተ ፡ ሀገረ ፡ ለዝንቱ ፡ ብእሲ ፡ ወኢይት ከሀለኒ ፡ ተቃውሞቶ ፡ እስመ ፡ ይኄይለኒ ፡ ምንተ ፡ እነግረከ ፡ ዘረከበነ ፡ ሥቃየ ፡ እምኔሁ ፤ ወኢይትከሀ ለኒ ፡ አድኅንከ ፡ እምእዴሁ ፡ አነሂ ፡ ኢያድኅንኩ ፡ ርእስየ ፡ እምኔሁ ። ዮምሰ ፡ እሙነ ፡ እነግረከ ፡ ተቀነ ይሎቱ ፡ ምስለ ፡ ሕዝብከ ፡ እስከ ፡ ትውልደ ፡ ትውል ድ ። ሊተሰ ፡ (Fol. 61b. 2.) ኢትሬእየኒ ፡ እምዝ ፡ ዳግ መ ፡ ወዘንተ ፡ ብሂሎ ፡ ጠፍአ ፡ ሰይጣን ። ወደንገፀ ፡ ዅሉሙ ፡ ኀቡአን ፡ ሰሚያሙ ፡ ዘንተ ። ወይቤሎሙ ፡ ውእቱ ፡ መኰንን ፡ ለእሙንቱ ፡ ሰብእ ፡ አንሰ ፡ አእ ምን ፡ በአምላኩ ፡ ለዝንቱ ፡ ብእሲ ፤ ወእምይእዜ ፡ በምንት ፡ አመከረ ። አንትሙኒ ፡ አስተብቍዕዎ ፡ በ እንቲአየ ፡ ከመ ፡ ኢይትሐየየኒ ፡ በእንተ ፡ ዘተወበይ ኩ ፡ ላዕሌሁ ፡ ወያሕይወኒ ፡ እምዝንቱ ፡ ሕማም ፡ እ ኩይ ፡ ዘሀሎ ፡ ላዕሌየ ፡ ወአስተብቍዕዎ ፡ ለአቡነ ፡ ቅ ዱስ ፡ ተክለ ፡ (Fol. 61b. 3.) ሃይማኖት ፡ እንዘ ፡ ይሰግ ዱ ፡ ታሕተ ፡ እገሪሁ ፡ ወይቤልዎ ፡ አአቡነ ፡ ቅዱስ ፡ እግዚአብሔር ፡ ሥረይ ፡ ለቱ ፡ ለዝንቱ ፡ መኰንን ፤ ወአሕይዎ ፡ እምደዌሁ ፤ እስመ ፡ አንተ ፡ መስተሣህ ል ። ወይቤሎሙ ፡ አቡነ ፡ ቅዱስ ፡ ተክለ ፡ ሃይማኖ ት ፡ እመ ፡ ኢተመይጠ ፡ ወኢአምነ ፡ በእግዚአብሔ ር ፡ በፍጹም ፡ ልቡ ፡ ኢየሐዩ ፡ እምደዌሁ ። ወይቤ ልዎ ፡ ይብል ፡ ውእቱ ፡ መኰንን ፡ አንሰ ፡ አአምን ፡ በአምላኩ ፡ ባሕቲቱ ፡ ያሕይወኒ ። ወይቤሎሙ ፡ አቡ ነ ፡ ቅዱስ ፡ ተክለ ፡ ሃይማ (Fol. 62a. 1.) ኖት ፡ እንከሰ ፡ አምጽእዎ ። ወመጽአ ፡ ውእቱ ፡ መኰንን ፡ ኀበ ፡ አ ቡነ ፡ ቅዱስ ፡ ተክለ ፡ ሃይማኖት ፡ ጸርሐ ፡ በዐቢይ ፡ ቃል ፡ እንዘ ፡ ይብል ፡ አአምን ፡ በአምላክከ ፡ አገብ ረ ፡ እግዚአብሔር ፡ ቅዱስ ፡ ተክለ ፡ ሃይማኖት ፡ አሕ ይወኒ ፡ እምሕማምየ ። ወአንሥአ ፡ አቡነ ፡ ቅዱስ ፡ ተክለ ፡ ሃይማኖት ፡ እደዊሁ ፡ ወገሠሦ ፡ አዕይንቲ ሁ ፡ ወሐይወ ፡ ሶቤሃ ። ወሰገደ ፡ ውእቱ ፡ መኰንን ፡ ታሕተ ፡ እገሪሁ ፡ ለአቡነ ፡ ቅዱስ ፡ ተክለ ፡ ሃይማኖ ት ፡ ወይቤሎ ፡ አማ (Fol. 62a. 2.) ን ፡ አማን ፡ አምላክ ከ ፡ አምላክ ፡ ከሀሊ ፡ ውእቱ ። ወይእዜኒ ፡ ንግረኒ ፡ አቡየ ፡ በዘእድኅን ። ወአውሥአ ፡ አቡነ ፡ ቅዱስ ፡ ተክለ ፡ ሃይማኖት ፡ ወይቤሎ ፡ እመን ፡ በእግዚአብሔ ር ፡ በኵሉ ፡ ልብከ ፡ ወተሐዩ ፡ አንተ ፡ ወኵሉ ፡ ቤት ከ ። እስመ ፡ ኵሉ ፡ ዘየአምን ፡ በእግዚአብሔር ፡ ይ ረክብ ፡ ሕይወተ ፡ ዘለዓለም ። ወይቤሎ ፡ ውእቱ ፡ መ ኰንን ፡ አመንኩ ፡ አንሰ ፡ እማዕምቀ ፡ ልብየ ፡ ዘመ ሀርከኒ ፡ አንተ ፡ ወይቤሎ ፡ አቡነ ፡ ቅዱስ ፡ ተክለ ፡ ሃ ይማኖት ፡ እመሰ ፡ አመንከ ፡ ፍ (Fol. 62a. 3.) ጹመ ፡ ተንሥእ ፡ ሥዕር ፡ ዘንተ ፡ ዕፀ ። ወተንሥአ ፡ ውእቱ ፡ መኰንን ፤ ወነሥአ ፡ ጕድበ ፡ እምእለ ፡ ይሜዕሩ ። ወ ሠፀረ ፡ ብዙኃ ፡ ወሐነፀ ፡ ቤተ ፡ ክርስቲያን ፡ በሀገረ ፡ እዴግን ፡ እንተ ፡ ትሰመይ ፡ ያትብር ። ወይእቲ ፡ አ ም ፡ አከለት ፡ በሕቲታ ፡ ለኵሉ ፡ መፍቅዳት ፡ ቤተ ፡ ክርስቲያን ። ለኃዋኅውሂ ፡ ወለመሰክው ፡ ለመታግ ርሂ ፡ ወለአዕማድ ። ወተንሥአ ፡ አቡነ ፡ ቅዱስ ፡ ተ ክለ ፡ ሃይማኖት ፡ ወአጥመቆ ፡ ለውእቱ ፡ መኰንን ። በስመ ፡ አብ ፡ ወወ (Fol. 62b. 2.) ልድ ፡ ወመንፈስ ፡ ቅ ዱስ ፡ ለብእሲቱኒ ፡ ወለኵሉሙ ፡ ውሉዱ ፡ ወለሰብ አ ፡ ቤቱ ። ወሰመዮ ፡ ለውእቱ ፡ መኰንን ፡ በአሚነ ፡ ክርስቶስ ፤ ወለብእሲቱ ፡ አኵሮስያ ። ለወልዱኒ ፡ ሰ መዮ ፡ ሳሙኤል ፡ ወለካልኡ ፡ ብንያም ። ወለሣልሱ ፡ ሰመዮ ፡ ሀብተ ፡ መስቀል ። ወኮነ ፡ ጎልቆሙ ፡ ለእ ለ ፡ ተጠምቁ ፡ በምድረ ፡ ከተታ ፡ በእደ ፡ አቡነ ፡ ቅ ዱስ ፡ ተክለ ፡ ሃይማኖት ፡ ፳ወ፩፻ወ፶ወ፫ አኮ ፡ ሰብአ ፡ ከተታ ፡ ባሕቲቶሙ ፡ ዘየአክሉ ፡ (Fol. 62b. 2.) ዘንተ ፡ አላ ፡ ሰብአ ፡ ወግዳ ፡ ወጽሕጋ ። ሰብአ ፡ ክል አት ፡ ወሰርማት ። ሰብአ ፡ መሐገል ፡ ወምድኃሬ ፡ ወ ሰብአ ፡ ፈጠጋር ፤ ወብዙኃት ፡ አህጉር ፡ እለ ፡ ይትጋ ወራ ፡ ምስለ ፡ ከተታ ፡ መጽኡ ፡ ኀበ ፡ አቡነ ፡ ተክለ ፡ ሃይማኖት ፡ ሰሚያሙ ፡ ዘከመ ፡ ይገብር ፡ ተአምረ ፡ ወመንክረ ። ወተጠምቁ ፡ ምስለ ፡ ውእቱ ፡ መኰን ን ፡ ወአንበረ ፡ አቡነ ፡ ቅዱስ ፡ ተክለ ፡ ሃይማኖት ፡ ታ ቦተ ፡ በስመ ፡ መስቀል ፡ ቅዱስ ፡ ውስተ ፡ ይእቲ ፡ ቤ ተ ፡ ክርስቲያን ፡ ዘ (Fol. 62b. 3.) አሕነፃ ። ወበአ ፡ ው እቱ ፡ ቅዱስ ፡ ተክለ ፡ ሃይማኖት ፡ ኀበ ፡ ተክህኖ ፡ ወ ኮኑ ፡ ይትራድእዎ ፡ ሚካኤል ፡ ወገብርኤል ፡ ወይሜ

ግብዎ ፡ እምየማኑ ፡ ወእምፀጋሙ ። ወካልኣን ፡ እመ
ላእክተ ፡ ቅዳሴ ፡ ይትራድእዎ ። ወወረደ ፡ መንፈስ ፡
ቅዱስ ፡ በርእየተ ፡ ርግብ ፡ ፀዐዳ ፤ ወጸለለ ፡ መልዕል
ተ ፡ ቊርባን ፡ እስከ ፡ ይትፈጸም ፡ ጸሎተ ፡ ቅዳሴ ።
ወእምድኅረዝ ፡ መጠምሙ ፡ ለሕዝብ ፡ እምሥጢር ፡
ቅዱስ ። ወኮነ ፡ ዐቢይ ፡ ፍሥሐ ፡ በይእቲ ፡ ዕ (Fol. 63a. 1.)
ለት ፡ ውስተ ፡ ይእቲ ፡ ሀገር ፡ ወተሠርገዉ ፡ (Fol. 63a. 2.)
ኵሎሙ ፡ በአሚነ ፡ ሥሉስ ፡ ቅዱስ ፡ እስከ ፡ ዮም ።

CHAPTER XLI.

(Fol. 63a. 3.) ምዕራፍ ፡ ፶፩ ። ወእምዝ ፡ ለእከ ፡ አ
ቡነ ፡ ቅዱስ ፡ ተክለ ፡ ሃይማኖት ፡ ውስተ ፡ ሀገሩ ፡ ዘ
ረፈ ፡ ጎበ ፡ ካህናት ፤ እለ ፡ ውስቴታ ፡ እንዘ ፡ ይብል ፡
ንዑኡ ፡ ጎቤየ ፤ እስመ ፡ ነሣእኩ ፡ ምህርካ ፡ ብዙኃ ፡
እምነ ፡ ሰይጣን ። ወአበእክዎሙ ፡ ውስተ ፡ ቤተ ፡ እ
ግዚአብሔር ፡ በእንተ ፡ ዝንቱ ፡ እጼውዐክሙ ፤ ከ
መ ፡ ትዕቀብዎሙ ፡ ሊተ ። ወሰሚዖሙ ፡ ዘንተ ፡ መ
ልእክተ ፡ ካህናት ፡ መጽኡ ፡ ጎቤሁ ፡ ፍጡነ ። ወእን
በሮሙ ፡ ውስተ ፡ ይእቲ ፡ ቤተ ፡ ክርስቲያን ። ወነበ
(Fol. 63b. 1.) ረ ፡ አቡነ ፡ ቅዱስ ፡ ተክለ ፡ ሃይማኖት ፡
በምድረ ፡ ከተታ ፡ ብዙኃ ፡ መዋዕለ ፡ እንዘ ፡ ይሜህ
ር ፡ ሃይማኖተ ፡ ወንጌል ፤ ወያወዕእ ፡ አጋንንተ ፡ ወ
ይፈውስ ፡ ድውያነ ፡ በበ፷ወበበ፸በአሐቲ ፡ ዕለት ።
ወአልቦ ፡ ድውይ ፡ ዘተረክበ ፡ በምድረ ፡ ከተታ ፡ አ
ምጣነ ፡ ሀሎ ፡ አቡነ ፡ ቅዱስ ፡ ተክለ ፡ ሃይማኖት ፡ ጎ
ቤሆሙ ። ወሶበ ፡ በጽሐ ፡ መዋዕለ ፡ አጽዋም ፡ ጾመ ፡
፵ቅድስት ፡ ወጾመ ፡ ሐዋርያት ፡ ወጾመ ፡ ስብከተ ፡
ጾና ፤ ወካልኣት ፡ አጽዋማት ፡ ዘሠርዕዎን ፡ አ (Fol.
63b. 2.) በው ፡ በአብርክሲሶሙ ፡ ይወፅእ ፡ ውስተ ፡
ገዳም ፡ እንተ ፡ ትሰመይ ፡ የብሰ ፤ ወይጸውም ፡ ወኢ
ይጥዕም ፡ ምንተኒ ፡ ዘእንበለ ፡ በሰናብት ፤ ወበሰናብ
ት ፡ ይበልዕ ፡ ቈጽለ ፡ ገዳም ፡ እንዘ ፡ ኢየኃሪ ፡ ወኢ
ይብል ፡ ዝሠናይ ፤ ወዝእኩይ ፡ ዝመሪር ፡ ወዝ ፡ ጥዑ
ም ፡ ወይብላ ፡ ለክርሡ ፡ ለእመ ፡ ፈቀድከ ፡ ጎድጊ ፡
ማየሰ ፡ ኢይሰቲ ፡ ፍጹመ ፡ እስከ ፡ ይትፈጸማ ፡ መዋ
ዕለ ፡ አጽዋም ፤ ወፈጸሞ ፡ መዋዕለ ፡ አጽዋም ፡ ይገ
ብእ ፡ ጎበ ፡ ሕዝብ ፤ ወይሜህሮሙ ፡ (Fol. 63b. 3.) ሃይ
ማኖተ ፡ ከመዝ ፡ ነበረ ፡ ፲ዓመተ ፡ በምድረ ፡ ከተታ ፡
ወበኵሉ ፡ ግብሩ ፡ ኮነ ፡ ቅዱስ ፡ ሚካኤል ፡ ይመርሖ ፡
ጎበ ፡ ይውዕል ፡ ወጎበ ፡ የኃድር ። ወይምዕዶ ፡ ነገረ ፡
ዘይገብር ፡ ወይትፈለጥ ፡ እምኔሁ ፡ ኵሎ ፡ ጊዜ ፡ አ
ኮ ፡ በከቡት ፤ አላ ፡ በከሡት ። በረከቱ ፡ የሀሉ ፡ ም
ስለ ፡ ፍቁሩ ፡ ተክለ ፡ ሃይማኖት ፡ ለዓለመ ፡ ዓለም ፡
አሜን ።

CHAPTER XLII.

(Fol. 64a.) ምዕራፍ ፡ ፶፪ ። ወእምድኅረ ፡ ፲ዓመ
ት ፡ ጸውዖ ፡ ቃል ፡ እምሰማይ ፡ እንዘ ፡ ሀሎ ፡ ውስተ ፡
ውእቱ ፡ ገዳም ፤ ወይቤሎ ፡ ተክለ ፡ ሃይማኖት ፡ ተክ
ለ ፡ ሃይማኖት ፡ ወተሠጥወ ፡ አቡነ ፡ ቅዱስ ፡ ተክለ ፡
ሃይማኖት ፡ ወይቤሎ ፡ ነየ ፡ አነ ፡ ገብርከ ፡ እግዚአ ፤
እስመ ፡ አእመረ ፡ ከመ ፡ ቃለ ፡ እግዚአብሔር ፡ ውእ
ቱ ። ወይቤሎ ፡ እምይእዜሰ ፡ ተንሥእ ፡ ወሑር ፡ ብ
ሔረ ፡ ጸሞት ፡ ከመ ፡ ታግብእ ፡ ሊተ ፡ ብዙኃ ፡ ምህ
ርካ ፡ ከመ ፡ ቀዳሚ ። ወትመይጠሙ ፡ ለብዙኃን ፡ አ
ምልክ ፡ (Fol. 64b. 1.) ጣዖት ፡ ውስተ ፡ አእምሮ ፡ ጽ
ድቅ ፡ ዘበአማን ። ወጎበዝ ፡ ገዳም ፡ ዘሀሎከ ፡ ቦቱ ፡
ይትሐነጽ ፡ ዐቢይ ፡ ምኔት ፡ በእደ ፡ ወልድ ፡ ዘይትወ
ለድ ፡ ለከ ፡ እመንፈስ ፡ ቅዱስ ፡ ዘስሙ ፡ ታዴዎስ ።
ወእምደኅረ ፡ ጎጸጥ ፡ ዘመን ፡ ትገብእ ፡ ጎበ ፡ ቤትክ ፡
ወይበዝኑ ፡ ደቂቅከ ፡ በዝ ፡ እድ ፡ ወአንስት ፡ በእን
ተ ፡ ፃማከ ፡ ወድካምከ ፡ ዘተጋደልከ ፡ ባቲ ። ወዘንተ ፡
ብሂሎ ፡ አርመመ ፡ ቃል ፡ ወፈጸሞ ፡ ጸሞ ፡ በአ ፡ አ
ቡነ ፡ ቅዱስ ፡ ተክለ ፡ ሃይማኖት ፡ ውስተ ፡ ሀገር ። ወ
አስተጋብ (Fol. 64b. 2.) አሙ ፡ ለኵሎሙ ፡ ሰብአ ፡ ከ
ተታ ፤ ወይቤሎሙ ፡ ጽንዑ ፡ በአሚነ ፡ ክርስቶስ ፡ በ
ዘመሐርኩክሙ ፡ አንሰ ፡ አሐውር ፡ ጎበ ፡ አዘዘኒ ፡ አ
ምላኪየ ። ወእመ ፡ ፈቀደ ፡ ውእቱ ፡ እገብእ ፡ ጎቤክ
ሙ ፡ ድጎረ ። ወበከዩ ፡ ኵሎሙ ፡ ሰብአ ፡ ሀገር ፡ እን
ዘ ፡ ይብሉ ፡ ለመኑ ፡ ተጎድገነ ፡ አባ ፤ እስመ ፡ ሐዲስ ፡

ተክል ፡ ንሕነ ። ወመኑ ፡ ይሰቅየነ ፡ እምዝናመ ፡ ሃይማኖት ። ናሁ ፡ ነበርነ ፡ ኵልነ ፡ በሐሩረ ፡ መርቁ ፡ ውዑይ ፡ በአይቴ ፡ ንረክብ ፡ አበ ፡ (Fol. 64b. 3.) ዘከማከ ፡ ዓቃቤ ፡ ነፍስ ፡ ወሥጋ ። ወይቤሎ ፡ አቡነ ፡ ቅዱስ ፡ ተክለ ፡ ሃይማኖት ፡ ይትከሀለኒ ፡ እትዓደው ፡ ትእዛዘ ፡ አምላኪየ ። ወለምንት ፡ ትሰብሩኒ ፡ ልብየ ። እን ትሙሰ ፡ ሀልዉ ፡ በፈሪሃ ፡ እግዚአብሔር ፡ ወተወከሉ ፡ ቦቱ ፡ ወውእቱ ፡ ይገብር ፡ ለክሙ ፡ ዘፈቀድክሙ ፡ እስመ ፡ ዘይትአመን ፡ በእግዚአብሔር ፡ ምንተኒ ፡ ኢየኃጥእ ፡ ወለዘይትዌከል ፡ በስሙ ፡ ኢይረክቦ ፡ እኩይ ፡ ዘእንበለ ፡ ዘያሜክርዎ ፡ ወይድኅን ። ኅስዎ ፡ ለ (Fol. 65a. 1.) እግዚአብሔር ፡ ወትጸንዑ ፡ ወኅሡ ፡ ገጸ ፡ በኵሉ ፡ ጊዜ ። ወአፍቅርዎ ፡ በኵሉ ፡ ልብክሙ ፡ ወበኵሉ ፡ ሕሊናክሙ ፡ ወበኵሉ ፡ ኃይልክሙ ። ወከመዝ ፡ ኃልዉ ፡ እንዘ ፡ ታፈቅርዎ ፡ ለእግዚአብሔር ፡ አንትሙሂ ፡ ተፋቀሩ ፡ በበይናቲክሙ ፤ ወበዝንቱ ፡ የአምረክሙ ፡ ኵሉ ፡ ከመ ፡ አግብርተ ፡ ክርስቶስ ፡ አንትሙ ፤ ወእመሰ ፡ ጋዕዝ ፡ ወቀስናን ፡ ብክሙ ፡ ኢይረትዕ ፡ ፍኖትክሙ ። ወኢለኔሂ ፡ እምኔክሙ ፡ ኢይትረከብ ፡ ዘይሠውዕ ፡ (Fol. 65a. 2.) ለአግልክት ፡ ርኩሳን ፡ ወኢዘይትሜረይ ፡ በእሳት ፡ ወኢዘያሥተቃስም ፡ ወኢዘያሰግል ፡ ወኢዘይጤየር ። ኢዘሥራይ ፡ ወኢዘሐረስ ፡ ኢዘበጽውስ ፡ ወኢዘያነቅሀ ፡ ምውተ ፡ ኢዘይሴአሎ ፡ ለምውት ። ወኢዘይሰአሎ ፡ ለበሃም ፡ እስመ ፡ ርኩስ ፡ ውእቱ ፡ ዘይገብሮ ፡ ለዝንቱ ፡ ግብር ፡ በጎበ ፡ እግዚአብሔር ፡ አምላክ ፤ ዕቀቡ ፡ ትእዛዘ ፡ ዘመሐርኩክሙ ፡ ቅድመ ፡ አልቦ ፡ ዘይጥዕም ፡ እምዓቂበ ፡ ትእዛዙ ፡ ለእግዚአብሔር ፤ (Fol. 65a. 3.) ወአልቦ ፡ ዘይኄይስ ፡ እምፈሪሃ ፡ ስሙ ፡ ወበደኃሪ ፡ ትረክብዎ ፡ ለቃልየ ። ወይቤልዎ ፡ ኵሎሙ ፡ ሰብአ ፡ ሀገር ፡ ለአቡነ ፡ ቅዱስ ፡ ተክለ ፡ ሃይማኖት ፡ እመሰ ፡ ኀደገነ ፡ በሥጋከ ፡ ኢትኅድገነ ፡ በመንፈስከ ፡ እስመ ፡ ንሕነ ፡ ምክህከ ፡ በቅድመ ፡ እግዚአብሔር ። ወዘንተ ፡ ብሂሎሙ ፡ አስተፋነውዎ ፡ እንዘ ፡ ይበክዩ ፡ መሪረ ። በረከቱ ፡ የሀሉ ፡ ምስለ ፡ ፍቁሩ ፡ ተክለ ፡ ሃይማኖት ፡ ለዓለመ ፡ ዓለም ፡ አሜን ።

CHAPTER XLIII.

(Fol. 65b.) ምዕራፍ ፡ ፴፫ ። ወእምዝ ፡ ሖረ ፡ አቡነ ፡ ቅዱስ ፡ ተክለ ፡ ሃይማኖት ፡ ፍኖቶ ፤ ወኢነሥአ ፡ ምንተኒ ፡ ኢበትረ ፡ ለእደዊሁ ። ወኢአማእነ ፡ ለእገሪሁ ፡ ወጎበ ፡ ኃደረ ፡ በይእቲ ፡ ሌሊት ፡ አስተርአዮ ፡ እግዚእነ ፡ ኢየሱስ ፡ ክርስቶስ ። ወይቤሎ ፡ ኦፍቁርየ ፡ ተክለ ፡ ሃይማኖት ፡ ኢትፍራህ ፡ እስመ ፡ እነ ፡ እሄሉ ፡ ምስሌከ ፡ ጎበ ፡ ኵሉ ፡ ዘሖርከ ፤ ወይከውን ፡ ለከ ፡ ሠረገላ ፡ ብርሃን ፡ ዘይጸውረከ ፡ ጎበ ፡ ኵሉ ፡ ዘተሐውር ፡ ስብክ ፡ ወንጌልየ ፤ ወጸውዕ ፡ ሕዝበ ፡ መንገሊየ ፡ (Fol. 66a. 1.) ወእምድኅረ ፡ ይቤሎ ፡ ዘንተ ፡ ተሰወረ ፡ እምኔሁ ። ወእምይእቲ ፡ ዕለት ፡ ተዕዕነ ፡ በሰረገላ ፡ ብርሃን ፤ ወያደ ፡ ኵሎ ፡ አድያማተ ፡ ኵሉ ፡ ሴዋ ፡ እንዘ ፡ ይሰብክ ፡ ወንጌለ ፡ መንግሥተ ፡ እግዚአብሔር ። ወወረደ ፡ እንተ ፡ መንገለ ፡ እነስድስቱ ። ወበጽሐ ፡ ጎበ ፡ ደብር ፡ ልዑል ፡ ዘይሰመይ ፡ ዊፋት ። ወዐርገ ፡ ላዕሌሁ ፡ ወረከበ ፡ በህየ ፡ ማኅበረ ፡ አጋንንት ፡ እንዘ ፡ ይትዋከሁ ፡ ወድምጾሙ ፡ ከመ ፡ ድምፀ ፡ አፍራስ ፡ ዘዕለተ ፡ ፀብዕ ፤ ወይነቅው ፡ ዓ (Fol. 66a. 2.) ዲ ፡ ከመ ፡ ቃቂራት ፡ ወይደናጸው ፡ ከመ ፡ አክልብት ፡ ወአርመመ ፡ ቅዱስ ፡ አቡነ ፡ ተክለ ፡ ሃይማኖት ፡ እስከ ፡ ይበጽሑ ፡ ኀቤሁ ። እስመ ፡ ምሴት ፡ ውእቱ ፡ ጊዜሁ ፡ ወሰብአ ፡ ሀገርኒ ፡ ኮኑ ፡ ያመልክዎሙ ፤ ወይሰግዱ ፡ ሎሙ ፡ ወበጺሖሙ ፡ ኀቤሁ ፡ አተበ ፡ ላዕሌሆሙ ፡ በትእምርተ ፡ መስቀል ፤ ወተዘርዉ ፡ ኵሎሙ ፡ ከመ ፡ ጢስ ፡ ዘቅድመ ፡ ገጸ ፡ ነፋስ ። ወአቡነ ፡ ቅዱስ ፡ ተክለ ፡ ሃይማኖት ፡ ቤተ ፡ ኵላ ፡ ይእተ ፡ ሌሊተ ፡ በስብሐት ፡ ወበጸሎት ፡ ወ (Fol. 66a. 3.) ጸቢሐ ፡ ተጋብኡ ፡ ሰብአ ፡ ሀገር ፡ በከመ ፡ ልማዶሙ ፡ ፀዊሮሙ ፡ ዘዘዚአሁ ፤ መበልዕተ ፡ ወስቴያተ ፡ አልሀምተኒ ፡ ከመ ፡ ይገብሑ ፡ ሎሙ ፡ ወወርጉ ፡ መልዕልተ ፡ ደብር ፤ ጎበ ፡ ሀሎ ፡ አቡነ ፡ ቅዱስ ፡ ተክለ ፡ ሃይማኖት ፡ ወበጺሖሙ ፡ ሀየ ፡ አጎዙ ፡ ይሰግዱ ፡ ሎሙ ። ወተንሥአ ፡ አቡነ ፡ ቅዱስ ፡ ተክለ ፡ ሃይማኖት ፡ ይርአይ ፡ ዘይገብሩ ፡ ሎሙ ፡ እሉ ፡ ሰብአ ። ወርእዮሙ ፡

እንዘ ፡ ይሰግዱ ፡ ለአጋንንት ፡ ወነደ ፡ ልቡ ፡ በላህበ ፡ ፍቅረ ፡ መንፈስ ፡ ቅ (Fol. 66b. 1.) ዱስ ። ወዓተበ ፡ ላዕሌሆሙ ፡ በትእምርተ ፡ መስቀል ፡ ወከልሐ ፡ እንዘ ፡ ይብል ፡ በስመ ፡ አብ ፡ ወወልድ ፡ ወመንፈስ ፡ ቅዱስ ፤ ወደንገፁ ፡ እሙንቱ ፡ ሰብእ ። ወኮኑ ፡ ከመ ፡ አዕባን ፡ እምድምፀ ፡ ቃሉ ፡ ግሩም ። ወይቤሎሙ ፡ አቡነ ፡ ቅዱስ ፡ ተክለ ፡ ሃይማኖት ፡ ለምንት ፡ ትሰግዱ ፡ ለአጋንንት ፡ ርኩሳን ፡ ጎዲገክሙ ፡ ሰጊደ ፡ ለእግዚአብሔር ፤ ዘፈጠረ ፡ ሰማየ ፡ ወምድረ ፡ ወኵሎ ፡ ዘውስቴቶሙ ። ወይቤልዎ ፡ እሙንቱሂ ፡ በድንጋፄ ፡ ወበፍ (Fol. 66b. 2.) ርሃት ። አልቦ ፡ እግዚአ ፡ ዘአመ ፡ ሰማዕነ ፡ ዘንተ ፡ ስመ ፡ እምአመ ፡ ከነ ። ወይቤሎሙ ፡ አቡነ ፡ ቅዱስ ፡ ተክለ ፡ ሃይማኖት ፡ ትካትስ ፡ በኢያእምሮ ፡ ገበርክሙ ፡ ይእዜኒ ፡ ስግዱ ፡ ለእግዚአብሔር ፡ ከመ ፡ ኢትሠረዉ ። እስመ ፡ ኵሉ ፡ ዘይሠውዕ ፡ ዘአማልክት ፡ ይሜረዉ ፡ ምስለ ፡ ኵሉ ፡ ነገደ ፡ ቤቱ ። ወይቤልዎ ፡ ያረምምኑ ፡ አምላክነ ፡ እመ ፡ ጎደግናሁ ፤ ወለእመ ፡ ኢሰገድነ ፡ በዝየ ፡ ወኢዘባሕነ ፡ ሎቱ ። አላ ፡ ይቀትል ፡ ደቂቀነ ፡ ወአዋልዲ (Fol. 66b. 3.) ነ ፡ ወያጠፍእ ፡ ንዋየነ ፡ ወህገረነ ። ወበእንተ ፡ ዝንቱ ፡ ንትጋነይ ፡ ሎቱ ። ወይቤሎሙ ፡ አቡነ ፡ ቅዱስ ፡ ተክለ ፡ ሃይማኖት ፡ አይቴ ፡ ሀሎ ፡ አምላክክሙ ፡ ከመ ፡ እርአዮ ፡ አነ ። ወይቤልዎ ፡ በመዓልትሰ ፡ ኢያስተርኢ ፡ ዘእንበለ ፡ በሌሊት ። ወይቤሎሙ ፡ አቡነ ፡ ቅዱስ ፡ ተክለ ፡ ሃይማኖት ፡ በአማን ፡ ያስተርኢ ፡ በጽልመት ። እስመ ፡ ኵሉ ፡ ዘእኩይ ፡ ምግባሩ ፡ ይጸልእ ፡ ብርሃነ ፤ ወኢይመጽእ ፡ ኀበ ፡ ብርሃን ፡ ከመ ፡ ኢይትከሠቶ ፡ ምግባሩ ። (Fol. 67a. 1.) ወዘሰ ፡ ጽድቅ ፡ ምግባሩ ፡ ይመጽእ ፡ ኀበ ፡ ብርሃን ፡ ከመ ፡ ያስተርኢ ፡ ምግባሩ ፤ ወበዝ ፡ አእምሩ ፡ ከመ ፡ ጽልመት ፡ ኵለንታሁ ። ወይቤሎሙ ፡ ካዕበ ፡ አቡነ ፡ ቅዱስ ፡ ተክለ ፡ ሃይማኖት ፡ በምንት ፡ ተአምሩ ፡ ምጽአቶ ፡ ጊዜ ፡ ይመጽእ ፡ ኀቤክሙ ፤ ወይቤልዎ ፡ ይመጽእ ፡ እንዘ ፡ ያንጐደጕድ ፡ ከመ ፡ ነጐድጓደ ፡ ክረምት ፡ ለቢሶ ፡ እሳተ ። ወተዕዒኖ ፡ ዝዕበ ፡ ወብዙኃን ፡ መስተዕናነ ፡ አዝዕብት ፡ እምለፈ ፡ ወእምለፈ ፡ የዐውድዎ ፡ (Fol. 67a. 2.) ወኵሎሙ ፡ ያበኵሁ ፡ እሳተ ፡ እምአፈ ፡ ሆሙ ። ወይቤሎሙ ፡ አቡነ ፡ ቅዱስ ፡ ተክለ ፡ ሃይማኖት ፡ አማን ፡ ርኩስ ፡ ውእቱ ፡ ወእምነ ፡ አፍራሲሁ ፡ ይረኵስ ፡ ለሊሁ ፡ ንጽንሑ ፡ እስኩ ፡ እስከ ፡ ይመሲ ። ወሶበ ፡ ሞአኒ ፡ እሰግድ ፡ ሎቱ ። ወለእመ ፡ አነ ፡ ሞእክዎ ፡ ትሰግዱኑ ፡ አንትሙ ፡ ለአምላኪየ ። ወይቤልዎ ፡ እወ ፡ ንስግድ ፡ ለአምላክከ ፡ ለእመ ፡ ሞዕከሁ ፡ አንተ ። ወሶበ ፡ መስየ ፡ መጽአ ፡ ውእቱ ፡ ጋኔን ፡ በከመ ፡ ልማዱ ፡ እንዘ ፡ ይትጌረም ፡ (Fol. 67a. 3.) ዘኢከነ ፡ ግሩመ ፡ ወተንሥአ ፡ አቡነ ፡ ቅዱስ ፡ ተክለ ፡ ሃይማኖት ፡ ወዐተበ ፡ ላዕሌሁ ፡ በትእምርተ ፡ መስቀል ፡ ወወድቀ ፡ እምዲበ ፡ ዘይቄንን ፡ ዝዕብ ። ወጠፍአ ፡ ከመ ፡ ጢስ ፡ ወእሊአሁኒ ፡ ተዘርዉ ፡ ኵሎሙ ፡ ምስለ ፡ አዝዕብቲሆሙ ፤ እንዘ ፡ ይብሉ ፡ መኑ ፡ ውእቱ ፡ ዘይሰድደነ ፡ እመንበርነ ፤ ወርኢዮሙ ፡ ዘንተ ፡ ሰብእ ፡ ሀገር ፡ ደንገፁ ፡ ኵሎሙ ፤ ወሰገዱ ፡ ኵሎሙ ፡ ታሕተ ፡ እገሪሁ ፡ ለአቡነ ፡ ቅዱስ ፡ ተክለ ፡ ሃይማኖት ፡ ወይቤልዎ ፡ አማን ፡ አ (Fol. 67b. 1.) ምላክከ ፡ ኃያል ፡ ውእቱ ፡ ዘይመውኦ ፡ ኵሎ ። ወአውሥኦሙ ፡ አቡነ ፡ ቅዱስ ፡ ተክለ ፡ ሃይማኖት ፡ ወይቤሎሙ ፡ ኢትፍርሁ ፡ እምይእዜሰ ፡ ስግዱ ፡ ለእግዚአብሔር ፡ አብ ። ወለወልዱ ፡ ኢየሱስ ፡ ክርስቶስ ፡ ወለመንፈስ ፡ ቅዱስ ፡ ጸራቅሊጦስ ፤ እስመ ፡ ኢይፈቅድ ፡ ውእቱሰ ፡ መነሂ ፡ ያማስን ፡ እምኔክሙ ፤ እስከ ፡ አመ ፡ ትኔስሑ ፡ ኵልክሙ ፡ ወኢይፈቅድ ፡ ትጥብሑ ፡ ሎቱ ፡ አልሀምተ ፡ ወአጣሌ ። እስመ ፡ ኢይበልዕ ፡ ሥጋ ፡ ላህም ፡ (Fol. 67b. 2.) ወኢይሰቲ ፡ ደመ ፡ ጠሊ ፡ ባሕቱ ፡ አምልክዎ ፡ በጽድቅ ፡ ወስግዱ ፡ ሎቱ ፡ በተጋንዮ ፤ እስመ ፡ ውእቱ ፡ አምላከ ፡ ኵሉ ፡ ፍጥረት ፡ አልቦ ፡ ባዕድ ፡ አምላክ ፡ ዘእንበሌሁ ፡ በሰማይኒ ፡ ወበምድርኒ ፡ በባሕርኒ ፡ ወበኵሉ ፡ ቀላያት ። ውእቱ ፡ ይቀትል ፡ ወያሐዩያነዲ ፡ ወያብዕል ፡ ያኃሥርሂ ፡ ወያከብር ። ወአልቦ ፡ ምንትኒ ፡ ግብር ፡ ዘይሰአኖ ፡ በዘከመዝ ፡ ንጉሥ ፡ እመኑ ፡ ቦቱ ፡ ከመ ፡ ትርከቡ ፡ ሕይወተ ፡ ዘለዓለም ፡ ዘንተ ፤ ወዘይመስሎ ፡ እንዘ ፡ (Fol. 67b. 3.) ይሜህሮሙ ፡ እንግሀ ፡ አቡነ ፡ ቅዱስ ፡ ተክለ ፡ ሃይማኖት ፡ ወይቤልዎ ፡ እሙንቱ ፡ ሰብእ ፡ ለዝንቱ ፡ አምላክነ ፡ ዘሞዕከሁ ፡ አንተ ፡ ለእመ ፡ ሖርከ ፤ እምኀቤነ ፡ ይቀትለነ ፡ ወያጠፍእ ፡ ንዋየነ ፡ ወህገረነ ፡ ምንተ ፡ ንሬሲ ። ወይቤሎሙ ፡ አቡነ ፡ ቅዱስ ፡ ተክለ ፡ ሃይማኖ

ት ፡ ለእመ ፡ አመንክሙ ፡ በእግዚአብሔር ፡ ፍጹመ ፡ ኢይክለክሙ ፡ በምንትኒ ። እስመ ፡ ዝንቱ ፡ ጋኔን ፡ ድኩም ፡ ውእቱ ፡ ወውእቱ ፡ ነበረ ፡ እንዘ ፡ የሐምመክሙ ፤ ወይቀትል ፡ ደቂቀክ (Fol. 68 a. 1.) ሙ ፡ ወአዋልዲክሙ ፡ ወያጠፍእ ፡ ንዋየክሙ ፡ ወሀገረክሙ ፡ በእንተ ፡ ዘኢአመንክሙ ፡ በእግዚአብሔር ። ወይእዜኒ ፡ ሑሩ ፡ ንግሩ ፡ ለሰብአ ፡ ሀገር ፡ ወአምጽኡ ፡ ኵሎ ፡ ዲያነ ፡ እለ ፡ ውስቴታ ፡ ከመ ፡ ትርአዩ ፡ ኃይሎ ፡ ለአምላኪየ ፤ ወውእቱ ፡ የሐዩ ፡ ለክሙ ፡ በክንቱ ፡ ወተንሥኡ ፡ በፍሥሐ ፡ ወገብኡ ፡ ውስተ ፡ አብያቲሆሙ ፡ እንዘ ፡ ይረውጹ ፤ ወነገሩ ፡ ለሰብአ ፡ ሀገር ። ወሰሚዖሙ ፡ ሰብአ ፡ ሀገር ፡ ተጋብኡ ፡ ኵሎሙ ፡ እንዘ ፡ ይትፈሥሑ ፡ (Fol. 68 a. 2.) ወአስተጋብኡ ፡ ኵሎ ፡ ድውያነ ፡ እለ ፡ ሀለዉ ፡ ኀቤሆሙ ። ወከመዝ ፡ ውእቱ ፡ ጎላቄሆሙ ፡ ፲ወ፪ሐንካሳን ፡ ፲ወ፫መፃጉዓን ፡ ፯እለ ፡ ነገርጋር ፡ ፲ዕውራን ። ወአምጽእዎሙ ፡ እንዘ ፡ ይጸውርዎሙ ። ወእምቅድመ ፡ ያብጽሕዎሙ ፡ ኀበ ፡ አቡነ ፡ ቅዱስ ፡ ተክለ ፡ ሃይማኖት ፡ ሰበ ፡ ርእይዎ ፡ እምርኁቅ ፡ ከልሁ ፡ አጋንንት ፡ እለ ፡ ኀዱራን ፡ ላዕሌሆሙ ፤ እንዘ ፡ ይብሉ ፡ ኢአክለክኑ ፡ አንተ ፡ ብእሲ ፡ እኩይ ፡ ዘኀደግነ ፡ ለከ ፡ ምድረ ፡ ጽላልኽ ፤ ወከተታ ፤ (Fol. 68 a. 3.) ዝየኒ ፡ መጻእከ ፡ ከመ ፡ ትስድደነ ። ነፋስኑ ፡ ትዜግን ። አው ፡ በእግርኑ ፡ ተሐውር ፡ እንዘ ፡ ትረውጽ ፡ ኵለሄ ። ወኃጣእነ ፡ ምኑያየ ፡ እምኔከ ። ወይእዜኒ ፡ ኢትሣቅየነ ፡ ንወፅእ ፡ ለከ ፡ በፈቃድነ ። ወይቤሎሙ ፡ አቡነ ፡ ቅዱስ ፡ ተክለ ፡ ሃይማኖት ፡ ለእለ ፡ ይፀውርዎሙ ፡ ሰብአ ፡ አምጽእዎሙ ፡ ኀቤየ ፡ ፍጡነ ። ወእንዘ ፡ ያመጽእዎሙ ፡ ከልሁ ፡ አጋንንት ፤ ወመሐሉ ፡ እንዘ ፡ ይብሉ ፡ ኢንገብእ ፡ እምይእዜ ፡ ውስተ ፡ ዛቲ ፡ ሀገር ፤ ወወፅኡ ፡ እምኔሆ (Fol. 68 b. 1.) ሙ ፡ ቦእለ ፡ በአምሳለ ፡ ገብር ፡ ጸሊም ፡ ወቦ ፡ እለ ፡ በአምሳለ ፡ ቅርድ ፤ ወገሮዩ ፡ ወበኡ ፡ ውስተ ፡ ጸድፍ ፡ ወሐይዉ ፡ እሉ ፡ ድውያን ፡ ወርእዩ ፡ ዕውራን ፤ ወእለ ፡ ሀለዉ ፡ እሉ ፡ ሰብእ ፡ ሰበ ፡ ርእዩ ፡ ዘንተ ፡ መንክረ ፡ ሰገዱ ፡ ታሕተ ፡ እገሪሁ ፡ ለአቡነ ፡ ቅዱስ ፡ ተክለ ፡ ሃይማኖት ፡ እንዘ ፡ ይብሉ ፡ በርክነ ፡ አባ ፡ ንንሣእ ፡ በረከተከ ፤ ወይቤሎሙ ፡ አቡነ ፡ ቅዱስ ፡ ተክለ ፡ ሃይማኖት ፡ አንሰ ፡ ኢይሁበክሙ ፡ በረከተ ፡ ዘዘእንበለ ፡ ትጠመቁ ፡ በስመ ፡ አምላኪየ ፡ (Fol. 68 b. 2.) እስመ ፡ ማኅበራነ ፡ አጋንንት ፡ አንትሙ ፤ ወይቤልዎ ፡ ኵሎሙ ፡ እለ ፡ ሐይውሂ ፡ ወሰብአ ፡ ሀገርሂ ፡ አአቡነ ፡ ተክለ ፡ ሃይማኖት ፡ ንገብር ፡ ኵሎ ፡ ዘእዘዝከነ ። ወይቤሎሙ ፡ አቡነ ፡ ቅዱስ ፡ ተክለ ፡ ሃይማኖት ፡ አነ ፡ አኤዝዘክሙ ፡ ከመ ፡ ትእመኑ ፡ በእግዚአብሔር ፤ ወትጠመቁ ፡ በስሙ ፡ ወይቤልዎ ፡ ኵሎሙ ፡ ተንሥእ ፡ አጥምቀነ ። ወአጥመቆሙ ፡ በስመ ፡ አብ ፡ ወወልድ ፡ ወመንፈስ ፡ ቅዱስ ፤ ወአዘዘሙ ፡ ይሕንጹ ፡ ቤተ ፡ ክርስቲያን ። ወ (Fol. 68 b. 3.) ሐነጹ ፡ መጠምቆሙ ፡ በውስቴታ ፡ ሥጋሁ ፡ ቅዱስ ፡ ወደሞ ፡ ክቡረ ፡ ለእግዚእነ ፡ ኢየሱስ ፡ ክርስቶስ ፡ ወቅዱስ ፡ ሚካኤል ፡ ኮነ ፡ ይትራድኦ ፡ በአምሳለ ፡ ዲያቆን ፡ ወነበረ ፡ ኀቤሆሙ ፡ ፯አውራኃ ፡ እንዘ ፡ ይሜህሮሙ ፡ ሃይማኖተ ፡ ሥሉስ ፡ ቅዱስ ፤ ወእምድኅረ ፡ ፯አውራኃ ፡ ይቤሎ ፡ ቅዱስ ፡ ሚካኤል ፡ ለአቡነ ፡ ቅዱስ ፡ ተክለ ፡ ሃይማኖት ፡ ተንሥእ ፡ አቅዱስ ፡ እግዚአብሔር ፡ ወኢትትጐናጸይ ፡ ገቢረ ፡ ዘአዘዘከ ፡ አምላክከ ። ወበእንተ ፡ (Fol. 69 a.) ዝንቱ ፡ አስትጋብአሙ ፡ ለሰብአ ፡ ሀገር ፡ ወይቤሎሙ ፡ ጽንዑ ፡ በሃይማኖት ፡ ዘመሀርኩክሙ ። ወተፋቀሩ ፡ በበይናቲክሙ ፡ ወኢትርስዑ ፡ ተቀብሎ ፡ ነግድ ፡ አንሰ ፡ አሐውር ፡ ኀበ ፡ ዘፈነወኒ ፡ አምላኪየ ፤ ወሰሚያሙ ፡ ሰብአ ፡ ሀገር ፡ ዘንተ ፡ በከዩ ፡ ብዙኃ ፡ እንዘ ፡ ይብሉ ፡ ለመኑ ፡ ተኃድገነ ፡ አቡነ ፡ መምህርነ ፤ ወእንዘ ፡ ይበክዩ ፡ መሪረ ፡ አስተፋነውዎ ።

CHAPTER XLIV.

(Fol. 69 b. 1.) ምዕራፍ ፡ ፵፬ ። ወጦረ ፡ አቡነ ፡ ቅዱስ ፡ ተክለ ፡ ሃይማኖት ፡ ፍናዋ ፡ እንዘ ፡ ይጼግን ፡ ሠረገላ ፡ ብርሃን ፤ ወሰበከ ፡ ኵሎ ፡ አድያማተ ፡ እናርእት ፡ ወነሠተ ፡ ምሕራማተ ፡ ጣዖቶሙ ፤ ወኃለፈ ፡ መንገለ ፡ ወይራጌ ፡ ዓዲዎ ፡ ፈለገ ፡ ዊድ ፡ ወሰታል ፡ በጽሐ ፡ ኀበ ፡ ወግር ፡ እንተ ፡ ትሰመይ ፡ ቢላት ። ወይ

እቲ ፡ ቤተ ፡ መንግሥቶሙ ፡ ለመሰርያን ፤ ወበህየ ፡ ይሠውዑ ፡ ሎሙ ፡ ደሙ ፡ ላህም ፡ ወጠሊ ፡ ወይትኤ መሩ ፡ ሎሙ ፡ አጋንንት ፡ በውስቴታ ። ወህሎ ፡ ፩ን (Fol. 69b. 2.) ጉሦሙ ፡ ዘይነብር ፡ ህየ ። ወኵሎሙ ፡ ማርያን ፡ ወመስተቃስግን ፤ ወሰብአ ፡ ሐረስ ፡ ይስግዱ ፡ ሎቱ ፡ ወይውዕሉ ፡ ውስተ ፡ ኵርጓኔሁ ፡ ታሕተ ፡ ውእቱ ፡ ወግር ፡ በበ፫፻፲፰ መሰርያን ፡ ምስለ ፡ አም ኃሆሙ ፡ እንዘ ፡ ይጸንሑ ፡ ፀዓተ ፡ ቃል ፡ እምአፉሁ ፡ እመ ፡ ነበበ ፡ ሠናየ ፡ ይረክቡ ፡ ሠናየ ። ወእመ ፡ ነበበ ፡ እኩየ ፡ ይረክቡ ፡ እኩየ ። ወበእንተ ፡ ዝንቱ ፡ አንገሥዎ ፡ ላዕሌሆሙ ፡ ወርኢዮ ፡ አቡነ ፡ ቅዱስ ፡ ተክለ ፡ ሃይማኖት ፡ ዘንተ ፡ ኵሎሙ ፡ (Fol. 69b. 3.) ግብሮሙ ፡ ዐርገ ፡ ድቡተ ፡ እንተ ፡ ከልእ ፡ ገጸ ። ወበጽሐ ፡ ኀበ ፡ ይነብር ፡ ውእቱ ፡ ንጉሥ ፡ መሠርያን ፡ ነቢሮ ፡ ዲበ ፡ መንበረ ፡ ወርቅ ፤ ወተሠርጊዎ ፡ በአልባሰ ፡ ወርቅ ። ወጸፍዖ ፡ ገጸ ፡ ወአውደቆ ፡ እመንበሩ ፡ ወረገጸ ፡ ክሳዶ ፡ ወጐድአ ፡ እንግድዓሁ ። ወይቤሎ ፡ እንተ ፡ እኩይ ፡ ወልዱ ፡ ለሰይጣን ። ወእኁሆሙ ፡ ለአጋንንት ፡ ለምንት ፡ ታስሕት ፡ ሕዝበ ፡ ዘተሣየጠሙ ፡ ክርስቶስ ፡ በደሙ ፡ ውእቱሰ ፡ ንጉሥ ፡ መሠርያን ፡ ኃጥአ ፡ ዘይነብብ ፤ እስመ ፡ መሰሎ ፡ መብረቅ ፡ ዘነጠረ ፡ እ (Fol. 70a. 1.) ምሰማይ ፡ ወአውደቆ ፡ ወኢነጸሮ ፡ ጊዜ ፡ ይበውእ ፡ ኀቤሁ ፡ አቡነ ፡ ቅዱስ ፡ ተክለ ፡ ሃይማኖት ፡ ወአጎዝዎ ፡ ወዓልያኒሁ ፡ ለቅዱስ ፡ አቡነ ፡ ተክለ ፡ ሃይማኖት ፡ ወይቤልዎ ፡ እምአይቴ ፡ መጻእከ ፡ ወበምንት ፡ ግብር ፡ በጻሕከ ፡ ዝየ ፡ ወመኑ ፡ አዕረገከ ፡ ወአብአከ ፡ ውስተ ፡ ቤተ ፡ መንግሥት ። ወዘንተ ፡ ብሂሎሙ ፡ ጸፍዕዎ ፡ ገጸ ፡ እስከ ፡ ይውኅዝ ፡ ደም ፡ እምአፉሁ ፡ ወእምአንፉ ። ወእምጽኡ ፡ እብትረ ፡ ሐዲን ፡ ገዚፋተ ። ወዘበጥዎ ፡ (Fol. 70a. 2.) እስከይ ፡ ይደቅቅ ፡ አጽሙ ፡ ወሞተ ፡ ሶቤሃ ፡ ወነሥኡ ፡ በድኖ ፤ ወገደፍዎ ፡ ታሕተ ፡ ውእቱ ፡ ወግር ፡ እንዘ ፡ ይብሉ ፡ ይብልዕዎ ፡ አራዊተ ፡ ገዳም ፤ ወመጽአ ፡ ቅዱስ ፡ ሚካኤል ፡ ሊቀ ፡ መላእክት ። ወጸውዖ ፡ እንዘ ፡ ይብል ፡ ተክለ ፡ ሃይማኖት ፡ ተንሥእ ፡ እንበለ ፡ ሙስና ። ወበጊዜሃ ፡ ተንሥአ ፡ አቡነ ፡ ቅዱስ ፡ ተክለ ፡ ሃይማኖት ፡ ከመ ፡ ዘንቃህ ፡ እምንዋም ። ወገሠሦ ፡ ቅዱስ ፡ ሚካኤል ፡ ቍሰሊሁ ፡ ወአሕይዎ ፡ እም ደዌሁ ፤ ወከነ ፡ ጥ (Fol. 70a. 3.) ዑየ ፡ ከመ ፡ ዘአልከፎ ፡ ሕማም ፡ ግሙራ ። ወይቤሎ ፡ ቅዱስ ፡ ሚካኤል ፡ ጸብአ ፡ ለውእቱ ፡ መሠርይ ፡ እስመ ፡ አንተ ፡ ትመውአ ። ወሖረ ፡ አቡነ ፡ ቅዱስ ፡ ተክለ ፡ ሃይማኖት ፡ እንዘ ፡ ይትወራዘዉ ፡ በኃይለ ፡ መንፈስ ፡ ቅዱስ ። ወዐርገ ፡ መልዕልተ ፡ ወግር ። ወረከበ ፡ ለውእቱ ፡ ንጉሥ ፡ መሠርያን ፡ ነቢሮ ፡ ዲበ ፡ መንበሩ ፡ ዘወርቅ ፤ ውእቱሰ ፡ መሠርይ ፡ ኢይኔጽር ፡ ጊዜ ፡ ይበውእ ፡ ኀቤሁ ፡ አቡነ ፡ ተክለ ፡ ሃይማኖት ፡ ወበሕቱ ፡ ጊዜ ፡ ይጸፍ (Fol. 70b. 1.) ዖ ፡ ገጸ ፡ ይሬእዮ ። ወበይእቲ ፡ ዕለት ፡ ጸፍዖ ፡ ጸግመ ፡ አቡነ ፡ ቅዱስ ፡ ተክለ ፡ ሃይማኖት ፡ ለውእቱ ፡ ንጉሥ ፡ መሠርያን ። ወአውደቆ ፡ እመንበሩ ፡ ወነሥአ ፡ መንበሮ ። ወቀጥቀጦ ፡ በእዱሁ ፡ ወከልሐ ፡ ውእቱ ፡ መሰርይ ፡ እንዘ ፡ ይብል ፡ ለአግብር ቲሁ ። ናሁ ፡ ይቀትለኒ ፡ ዘትማልም ፡ ብእሲ ። ወለምንት ፡ ተጎድጉኒ ፡ ባሕቲትየ ። ወበኡ ፡ አግብርቲሁ ፡ እንዘ ፡ ይረውጹ ፡ ለፈ ፡ ወለፈ ። ወረከብዎ ፡ ለአቡነ ፡ ቅዱስ ፡ ተክለ ፡ ሃይማኖት ፡ እንዘ ፡ ይዘብጦ ፡ (Fol. 70b. 2.) ለእግዚአሙ ። ወአጎዝዎ ፡ ፍጡነ ፡ ወአምጽኡ ፡ አሥዋጠ ፡ ሐዲን ፡ ወቀሠፍዎ ፡ ለአቡነ ፡ ቅዱስ ፡ ተክለ ፡ ሃይማኖት ፡ እስከ ፡ ይትረአይ ፡ አጽመ ፡ ገቦሁ ። ወተበህሉ ፡ በበይናቲሆሙ ፡ እንዘ ፡ ይብሉ ፤ ይእዜሰ ፡ ኢንቅትሎ ፡ እስኩ ፡ ንሕትቶ ፡ ቅድመ ። ወይቤልዎ ፡ እምአይቴ ፡ አንተ ፡ ወአይቴ ፡ ብሔርከ ። ወምንት ፡ ግብርከ ፡ ኢቀተልናከኒ ፡ ትማልም ፤ መኑ ፡ አንሣእከ ፡ ዮም ፡ ይጸንዕኑ ፡ ሥራይከ ፡ እምሥራይነ ፡ ወይቤሎሙ ፡ አቡነ ፡ (Fol. 70b. 3.) ቅዱስ ፡ ተክለ ፡ ሃይማኖት ፡ በአማን ፡ ይጸንዕ ፡ አምላኪየ ፡ እምአምላክክሙ ፤ ወአንሰ ፡ ሥራየ ፡ ኢየአምር ። ባሕቲቱ ፡ እሥዓር ፡ ሥራየክሙ ፡ መጻእኩ ። ወይቤልዎ ፡ አይቲ ፡ ውእቱ ፡ ብሔርከ ፡ ወይቤሎሙ ፡ አቡነ ፡ ቅዱስ ፡ ተክለ ፡ ሃይማኖት ፡ ለከለባትኑ ፡ እነግር ፡ ብሔርየ ። ባሕቲቱ ፡ ከለባት ፡ ይኄይሱ ፡ እምኔክሙ ፤ እስመ ፡ የአምሩ ፡ እግዚአሙ ። ወሶበ ፡ ይቤሎሙ ፡ ዘንተ ፡ ቀሠፍዎ ፡ ባዕለ ፡ እስከ ፡ ይትረአይ ፡ ንዋየ ፡ ውሥጡ ። ወተክዕወ ፡ ደ (Fol. 71a. 1.) ሙ ፡ ከመ ፡ ውኂዝ ፡ ማይ ። ወከና ፡ አባላቲሁ ፡ በበግማድ ፡ ግማደ ፤ ወአልጸቀ ፡ ለመዊት ፡ ወነሥእዎ ፡ ወወረው

ዎ ፡ ውስተ ፡ ጸድፍ ። ወበጊዜሃ ፡ አንሥአ ፡ ቅዱስ ፡ ሚካኤል ፡ ከመ ፡ ቀዳሚ ። ወነበረ ፡ ክመዝ ፡ እስከ ፡ ፴ጽባሕ ፡ እንዘ ፡ ይሣቀይ ፡ እምኔሆሙ ፡ በዘዘኢአሁ ፡ ዅነኔ ። ወኢጥዕመ ፡ እከለ ፡ ወማየ ፡ በዕላንቱ ፡ ፴መ ዋዕል ፡ ወበጽሐ ፡ ላዕሌሁ ፡ መከራ ፡ ብዙኀ ፡ ረኀ ብ ፤ ወጽምዕ ፡ ዝብጠት ፡ ወተቀሥፎ ፡ እምኀበ ፡ እ ሉ ፡ እኩያን ፡ እን (Fol. 71a. 2.) ዘ ፡ ይፈቅድ ፡ ያግ ብአሙ ፡ ውስተ ፡ ፍኖተ ፡ መድኃኒት ፡ እሙ (Fol. 71a. 3.) ንቱሰ ፡ ዐበዩ ፡ ተግሳሥ ፡ እምፍናዊሆሙ ፡ እኩይ ።

CHAPTER XLV.

(Fol. 71b. 1.) ምዕራፍ ፡ ፴፭ ። ወእምድኅረ ፡ ፴ዕለ ት ፡ ሶበ ፡ ርእየ ፡ አቡነ ፡ ቅዱስ ፡ ተክለ ፡ ሃይማኖት ፡ ግዝፈተ ፡ ልቦሙ ፡ ወጽንዓተ ፡ ሕሊናሆሙ ፤ ከመ ፡ ዕ ብን ፡ ዘኢይለመልም ፡ ጸለየ ፡ ኀበ ፡ እግዚአብሔር ፡ እንዘ ፡ ይብል ፡ አእግዚእየ ፡ ኢየሱስ ፡ ክርስቶስ ፤ አ ንተ ፡ ውእቱ ፡ ዘአስተርአይከኒ ፡ በሀገርየ ፤ ወትቤለ ኒ ፡ ረሰይኩከ ፡ ሐዋርያ ፡ ሐዲስ ፡ ወእፈንወከ ፡ ኀበ ፡ ሕዝብ ፡ ሐዲሳን ፤ አንሰ ፡ ኀበ ፡ አሐውር ፡ ወኀበኒ ፡ እ (Fol. 71b. 1.) ኃድር ፡ በትእዛዝከ ፡ እነብር ፤ ወይእ ዜኒ ፡ በጸሕኩ ፡ ኀበ ፡ ሕዝብ ፡ እለ ፡ ኢየአምሩከ ፤ ወ አሕስሙ ፡ ላዕሌየ ፡ ብዙኃ ፤ ወእንሰ ፡ ተወከፍኩ ፡ ም ንዳቤያተ ፡ በእንተ ፡ ስምከ ፡ እንዘ ፡ ታጸንዓኒ ፡ አን ተ ፡ የምሰ ፡ ሐመምኩ ፡ ፈድፋደ ። ፍታሕ ፡ ሊተ ፡ እግዚኦ ፤ ውተበቀል ፡ በቀልየ ፡ እምሕዝብ ፡ ውዑእ ን ፡ እምጽድቅ ፡ አዝዛ ፡ ለምድር ፡ ታብቁል ፡ አፉሃ ፤ ወተኃጠሙ ፡ ከመ ፡ ዳታን ፡ ወአቤሮን ። ወከመ ፡ ት እ (Fol. 71b. 3.) ይንቶሙ ፡ ለደቂቀ ፡ ቆሬ ፡ ትብልዖ ሙ ፡ እሳት ፡ አርኢ ፡ ኀይለከ ፡ በላዕሌሆሙ ፤ ነገርከ ፡ ርሱን ፡ ይትቃወም ፡ ሊተ ፡ ለገብርከ ። ወፈጸሞ ፡ ዘ ንተ ፡ ጸሎቶ ፡ ዐርገ ፡ መልዕልተ ፡ ወግር ፤ ወረከበ ሙ ፡ ለመሠርያነ ፡ ኩሉ ፡ እህጉር ፡ ተጋቢኦሙ ፡ እ ሐተኒ ፡ እንዘ ፡ ይሰግዱ ፡ ለንጉሥሙ ። ወቆመ ፡ አ ቡነ ፡ ቅዱስ ፡ ተክለ ፡ ሃይማኖት ፡ በዊኦ ፡ ማዕከሎ ሙ ። ወከልሐ ፡ በዐቢይ ፡ ቃል ፡ እንዘ ፡ ይብል ፡ እ ኤዝዘኪ ፡ ምድር ፡ በቃለ ፡ (Fol. 72a. 1.) እግዚአብሔ ር ። ወእከ ፡ በቃለ ፡ ዚአየ ፡ ከመ ፡ ታብቅዊ ፡ አፉኪ ፡ ወተኃጠዮሙ ፡ ለእሉ ፡ እኩያን ፤ ወበጊዜሃ ፡ አብቀ ወት ፡ ምድር ፡ አፉሃ ፤ ወውኀጠቶሙ ፡ ለኵሎሙ ፡ መሠርያን ፡ ምስለ ፡ ንጉሦሙ ፡ ረሲዕ ። ወወረዱ ፡ ው ስተ ፡ ሲኦል ፡ ሕያዋኒሆሙ ። ወርኢዮ ፡ አቡነ ፡ ቅ ዱስ ፡ ተክለ ፡ ሃይማኖት ፡ አእኵቶ ፡ ለእግዚአብሔ ር ፡ እንዘ ፡ ይብል ፡ ተዐውቀ ፡ በላዕሌየ ፡ ብርሃነ ፡ ገጽ ከ ፡ እግዚኦ ፤ ወወደይከ ፡ የም ፡ ትፍ (Fol. 72a. 2.) ሥ ሕተ ፡ ውስተ ፡ ልብየ ። አማን ፡ አምላከ ፡ አማልክ ት ፡ አንተ ፡ ወንጉሠ ፡ ነገሥት ፡ አንተ ። ወእንዘ ፡ ይ ብል ፡ ዘንተ ፡ አንሶሰወ ፡ መልዕልተ ፡ ወግር ፡ ኀበ ፡ ኵሉ ፡ ማኅደሪሆሙ ፡ ለመሠርያን ። ወረከበ ፡ ግልፍ ዋተ ፡ ዘወርቅ ፡ ወዘብሩር ። ወነሥአ ፡ አቡነ ፡ ቅዱስ ፡ ተክለ ፡ ሃይማኖት ፡ ዕብነ ፡ ወቀጥቀጦሙ ፡ ወነሠተ ፡ ኵሎ ፡ ምሥዋኢሆሙ ። ወመሰዮ ፡ ቆመ ፡ አቡነ ፡ ቅዱስ ፡ ተክለ ፡ ሃይማኖት ፡ ኀበ ፡ አሐቲ ፡ አም ፡ (Fol. 72a. 3.) እምነ ፡ አእዋም ፡ ዐቢያን ። ወእንዘ ፡ ይ ገብር ፡ ጸሎተ ፡ በሀየ ፡ መጽኡ ፡ ትእልፊተ ፡ አእላፋ ት ፡ አጋንንት ፡ ዘኢይትኤለቊ ፡ ብዝኆሙ ፤ ወቅዱ ስኒ ፡ አቡነ ፡ ተክለ ፡ ሃይማኖት ፡ አርመመ ፡ እምገቢ ረ ፡ ጸሎት ፡ ከመ ፡ ይርአዮሙ ፡ ለእሉ ። ወከልሑ ፡ ኵሎሙ ፡ ወይቤልዎ ፡ ኢአከለከኑ ፡ ምድረ ፡ ሽዋ ፡ ዘኀደግነ ፡ ለከ ። ዝየ ፡ መጻእከኑ ፡ ከመ ፡ ትክላእ ፡ አ ምልኮትነ ፡ ንሕነኒ ፡ ኢነኃድግከ ፡ ዘእንበለ ፡ ንቅትል ከ ። ወነሥኡ ፡ (Fol. 72b. 1.) አዕበን ፡ ወወገርዎ ፡ ለ አቡነ ፡ ቅዱስ ፡ ተክለ ፡ ሃይማኖት ፡ እስከ ፡ ይደቅቅ ፡ አጽሙ ፡ ወእንዘ ፡ ይወገርዎ ፡ ወረደ ፡ ቅዱስ ፡ ሚካ ኤል ፡ ሊቀ ፡ መላእክት ፡ ከመ ፡ ነበልባለ ፡ እሳት ፡ ወ ዘበጠሙ ፡ በክነፊሁ ፡ ወረስዮሙ ፡ ከመ ፡ ፀበለ ፡ ም ድር ፡ ወሐልቁ ፡ ኵሎሙ ፡ ወእንሥአ ፡ ለአቡነ ፡ ቅ ዱስ ፡ ተክለ ፡ ሃይማኖት ፡ ወገሠጸ ፡ ወአሕየዎ ፡ እም ሕማሙ ። ወይቤሎ ፡ ቅዱስ ፡ ሚካኤል ፡ ለአቡነ ፡ ቅ ዱስ ፡ ተክለ ፡ ሃይማኖት ፡ ለምንት ፡ ኢአተብከ ፡ በት እምርተ ፡ መስቀል ፡ ጊዜ ፡ ይመጽኡ ፡ ኀቤከ ፡ አጋን ንት ። ወይቤሎ ፡ አቡነ ፡ ቅዱስ ፡ ተክለ ፡ ሃይማኖት ፡

ምንት ፡ ይፈስዩኒ ፡ ለእመ ፡ ቀተሉ ፡ ሥጋየ ። ለነፍስ የሰ ፡ ኢይክሉ ፡ ቀቲሎታ ። ባሕቱ ፡ እትፈሣሕ ፡ በ እንተ ፡ ዘያበዝኑ ፡ ሊተ ፡ እ (Fol. 72b. 2.) ሜተ ፡ ምዝ ጋና ፡ ብተጋድሎቶሙ ፡ ምስሌየ ። ወይቤሎ ፡ ቅዱስ ፡ ሚካኤል ፡ አፍቁርየ ፡ እንከሰ ፡ ጽናዕ ፡ ወኃይል ፡ ላዕ ለ ፡ ኵሉ ፡ ገድላተ ፡ ጸላኢ ፡ እንተ ፡ ትመጽእ ፡ ኀቤከ ። እስመ ፡ ሀለወከ ፡ ትሚጥ ፡ ብዙኃን ፡ ነፍሳተ ፡ እም ኢያእምሮ ፡ ውስተ ፡ አእምሮ ፤ ወዘንተ ፡ ብሂሎ ፡ መ ልአከ ፡ ኃለፈ ።

CHAPTER XLVI.

(Fol. 73a. 1.) ምዕራፍ ፡ ፶፯ ። ወበሳኒታ ፡ ሰምዐ ፡ አቡነ ፡ ቅዱስ ፡ ተክለ ፡ ሃይማኖት ፡ ቃለ ፡ እምሰማይ ፡ ዘይብል ፡ ናሁ ፡ ይትወለድ ፡ ለከ ፡ ወልድ ፡ እመንፈ ስ ፡ ቅዱስ ፤ ዘስሙ ፡ አናሬዎስ ፡ ውእቱ ፡ ያጠፍአሙ ፡ ለእለ ፡ ተርፉ ፡ መሰርያን ፤ ወይመይጦሙ ፡ ውስተ ፡ አምልኮ ፡ እግዚአብሔር ፡ ወይትሐነጽ ፡ ዐቢይ ፡ ምኔ ት ፡ ውስተ ፡ ዛቲ ፡ ሀገር ፤ ወይበዝኑ ፡ ደቂቅከ ፡ በው ስቴታ ፡ በደኃሪ ፡ መዋዕል ። ወቅዱስ ፡ (Fol. 73a. 2.) አቡነ ፡ ተክለ ፡ ሃይማኖት ፡ ሰሚዖ ፡ ዘንተ ፡ ቃለ ፡ እ ርመመ ። ወእምዝ ፡ ነሠተ ፡ መሥዋዕተ ፡ ዘአጋንን ት ፤ ወአእመኖሙ ፡ ለኵሎሙ ፡ ሰብአ ፡ ሀገር ፡ በስ መ ፡ እግዚአብሔር ፤ እስመ ፡ ልማዱ ፡ ለዝንቱ ፡ አቡ ነ ፡ ቅዱስ ፡ ተክለ ፡ ሃይማኖት ፡ ኀበ ፡ በጽሐ ፡ ሀገር ፡ ይሴአል ፡ እምሰብእ ፡ እለ ፡ ይነብሩ ፡ ውስቴታ ፡ ምኅ ረጣታ ፡ ዘያመልኩ ፡ ቦቱ ። ወሶበ ፡ ነገርዎ ፡ የሐው ር ፡ ፍጡነ ፡ ወይነሥዖ ። ወእንዘ ፡ ይገብር ፡ ከ (Fol. 73a. 3.) መዝ ፡ በጽሐ ፡ ምድረ ፡ ዳሞት ፡ ኀበ ፡ ደብር ፡ ዘይሰመይ ፡ ዝባ ፡ ፈተን ። ወቦ ፡ ህየ ፡ ጣዖት ፡ ዘአዕባ ን ፡ ወዘዕፀው ፡ በዘያሰግሉ ፡ ሰብአ ፡ ሀገር ፤ ወይትከሀ ዱ ፡ ሎሙ ፡ አጋንንት ፡ በውስቴቱ ፡ ወይዘብሑ ፡ ሎ ሙ ፡ መምለክያኒሆሙ ፡ ወያወጽሑ ፡ ሎሙ ፡ ደመ ፡ እንስሳ ። ወሶበ ፡ ርእየ ፡ ቅዱስ ፡ ተክለ ፡ ሃይማኖት ፡ እልክተ ፡ ግልፍዋተ ፡ ነሥአ ፡ ዕብነ ፡ ወቀጥቀጦሙ ፡ ወገንጸለ ፡ መናብርቲሆሙ ። ወዓሪቦ ፡ ፀሐ (Fol. 73b. 1.) ይ ፡ ቆመ ፡ አቡነ ፡ ቅዱስ ፡ ተክለ ፡ ሃይማኖት ፡ ለጸል ዮ ፡ ታሕተ ፡ አም ። ወመጽኡ ፡ ኀቤሁ ፡ ብዙኃን ፡ አ ጋንንት ፡ እንዘ ፡ ይጸአቁ ። ወይቤልዎ ፡ በክላህ ፡ ኢኣ ከለከኩ ፡ አድያማተ ፡ ሽዋ ፡ ዘኃደግነ ፡ ለከ ። ዝየኒ ፡ መጻእከ ፡ ከመ ፡ ትክላእ ፡ አምልኮተነ ። ወይእዜኒ ፡ ኢነኀድገከ ፡ ዘእንበለ ፡ ንቅትልኩ ። ወተረግሙ ፡ ለ አፍርሆቱ ፤ ወወገርዎ ፡ በአእዛን ፡ ወይቤሎሙ ፡ ለ ምንት ፡ ትፃምዉ ፡ ከንዶ ፡ እንዘ ፡ ድኩማን ፡ አንት ሙ ። ወ (Fol. 73b. 2.) ዓተበ ፡ ላዕሌሆሙ ፡ በማዕተበ ፡ ክርስ (Fol. 73b. 3.) ቶስ ፡ ወተዘረወ ፡ ከመ ፡ ጠል ።

CHAPTER XLVII.

(Fol. 74a. 1.) ምዕራፍ ፡ ፶፯ ። ወበሳኒታ ፡ ተጋብኡ ፡ ሰብእ ፡ ብዙኃን ፡ ዐበይተ ፡ ሀገር ፡ ከመ ፡ ይሰግዱ ፡ ለአማልክቲሆሙ ፤ ወረከብዎሙ ፡ ውዱቃነ ፡ ወግዱ ፋነ ፡ ውስተ ፡ ገጸ ፡ ምድር ። ወደንገጹ ፡ ወተበሀሉ ፡ በበይናቲሆሙ ፡ ምንተ ፡ ኮኑ ፡ አማልክቲነ ፡ ዮም ፡ ወ መኑ ፡ ቀጥቀጦሙ ፡ ወይቤሎሙ ፡ ብእሴ ፡ እግዚአብ ሔር ፡ አቡነ ፡ ቅዱስ ፡ ተክለ ፡ ሃይማኖት ፡ እነ ፡ ሰበር ክዎሙ ፡ በኃይለ ፡ እግዚእየ ፡ ኢየሱስ ፡ ክርስቶስ ፡ ዘኢክህ (Fol. 74a. 2.) ሉ ፡ አድኅኖ ፡ ርእሶሙ ፡ እምዴ የ ፡ እፎኑ ፡ ይክሉ ፡ ረዲኦ ፡ ለባዕዳን ፡ ምንተ ፡ ይገብ ሩ ፡ ለክሙ ፡ እሉ ፡ አዕበን ፡ ዘአልቦሙ ፡ እስትንፋ ስ ። ወርኢዮሙ ፡ ኪያሆሙ ፡ ይቤልዎ ፡ እምአይቴ ፡ አንተ ። ወይቤሎሙ ፡ አቡነ ፡ ቅዱስ ፡ ተክለ ፡ ሃይማ ኖት ፡ አንሰ ፡ መጻእኩ ፡ እምሀገርየ ፡ በትእዛዘ ፡ እግ ዚእየ ፡ ኢየሱስ ፡ ክርስቶስ ፤ ከመ ፡ እንስት ፡ ኵሎ ፡ ምሕረግት ፡ ዘትስሕቱ ፡ በሙ ። ወይቤልዎ ፡ እመሰ ፡ ፈነወከ ፡ እግዚእከ ፡ እ (Fol. 74a. 3.) ስኩኬ ፡ ንሬኢ ፡ ለእመ ፡ ያድኅንከ ፡ እምእዴነ ። በከመ ፡ አጥፋእከ ፡ አማልክቲነ ፡ ንሕነኒ ፡ ንግብር ፡ ላዕሌከ ፡ እኩየ ፤ ወአ ኀዝዎ ፡ ወዘበጥዎ ፡ ወአሕመምዎ ፡ ብዙኃ ፡ እስከ ፡

አልጸቀት ፡ ነፍሱ ፡ ለወዒእ ። ወመንፈቆሙ ፡ ይቤሉ ፡ ኢንቅትሎ ፡ ዘእንበለ ፡ ያእምር ፡ ንጉሥ ። እስመ ፡ ሰበረ ፡ አማልክተ ፡ ዘያመልከሙ ፡ ወሞቅሕዎ ፡ በጽ ኑዕ ፡ ሙቃሔ ፤ ወወሰዶ ፡ ፩እምኔሆሙ ፡ ዘስሙ ፡ ቀ ፈረ ፡ ውድም ፡ ዘ (Fol. 74b. 1.) ውእቱ ፡ መኰንነ ፡ (Fol. 74b. 2.) አዳም ።

CHAPTER XLVIII.

(Fol. 74b. 3.) ምዕራፍ ፡ ፸፰ ። ወለውእቱሰ ፡ መኰ ንነ ፡ አዳም ፡ ቦቱ ፡ ወልድ ፡ ዘየሐንቆ ፡ ጋኔን ፤ ወይነ ጽሖ ፡ ወእንዘ ፡ የአቱ ፡ መኰንን ፡ ሶበ ፡ አልጸቀ ፡ ለ በዊአ ፡ ቤቱ ፡ ወፅአ ፡ ውእቱ ፡ ወልድ ፡ ለቀበላ ፡ አቡ ሁ ። ወሶቤሃ ፡ ነጽሖ ፡ ጋኔኑ ፡ በቅድመ ፡ ኵሉ ፡ ሰብ እ ፡ ወደንገፀ ፡ ኵሎሙ ። ወጸርሐ ፡ ጋኔን ፡ እንዘ ፡ ይ ብል ፡ ምንት ፡ ብየ ፡ ምስሌክ ፡ አፍሥሐ ፡ ጽዮን ፤ ወ ጸውኦ ፡ ስምክሰ ፡ ሐዲስ ፡ ኢይትከሀለኒ ፡ መኑ ፡ አብ ጽሐክ ፡ ዝየ ፡ (Fol. 75a. 1.) ከመ ፡ ትሣቅየኒ ፡ ወጎደ ጉ ፡ ለከ ፡ ቅድመ ፡ ብዙኃት ፡ አድያማተ ፡ ወኢአክለ ክኩ ፡ እማንቱ ፤ ወሰደድከኒ ፡ እምኵሉ ፡ በሐውርት ፡ እንዘ ፡ ትተልወኒ ፡ ጎበ ፡ ሐርኩ ። ወይእዜኒ ፡ ዝየ ፡ መጻእኩ ። አሌ ፡ ሊተ ፡ አይቴ ፡ እገይይ ፡ እምኔከ ፡ አብእሲ ፡ እኩይ ፡ ዘኢተአርፍ ፡ ውስተ ፡ አሐቲ ፡ ሀ ገር ፡ አነ ፤ ወአንተ ፡ እንዘ ፡ ንትቃተል ፡ ንነብር ፡ እ ስከ ፡ ዕለተ ፡ ሞትከ ፡ ወእመኒ ፡ ዐበይከ ፡ አርምሞ ። ናሁ ፡ እበውእ ፡ ውስተ ፡ ል (Fol. 75a. 2.) በ ፡ ንጉሥ ፡ መተሎሜ ፡ ወይወድየከ ፡ ጎበ ፡ ጦመ ፡ ግራር ፡ ወይ ትጎንል ፡ በህየ ። ወአነ ፡ አኅርፍ ፡ እምኔከ ፡ ወሰሚ ዖ ፡ ውእቱ ፡ መኰንን ፡ ዘንተ ፡ ነገረ ፡ ደንገፀ ፡ ወፈት ሐ ፡ ፍጡነ ፡ እማዕስሩ ፤ ወሰገደ ፡ ቅድሜሁ ፡ ወይቤ ሎ ፡ አንተኑ ፡ አምላክ ፡ ሰማይ ፤ ዘይብልዎ ፡ እግዚአ ብሔር ፤ ወይቤሎ ፡ አቡነ ፡ ቅዱስ ፡ ተክለ ፡ ሃይማኖ ት ፡ እንሰ ፡ ኢኮንኩ ፡ ኪያሁ ፡ ዳእሙ ፡ ገብሩ ፡ አነ ፡ ዘአመልክ ። ወይቤሎ ፡ (Fol. 75a. 3.) ውእቱ ፡ መኰን ን ፡ መኑ ፡ ውእቱ ፡ አምላክ ፡ መሀረኒ ፡ ፍኖተ ፡ ሕይ ወት ። አአብ ፡ ወፈውስ ፡ ሊተ ፡ ወልድየ ፡ ወይቤሎ ፡ አቡነ ፡ ቅዱስ ፡ ተክለ ፡ ሃይማኖት ፡ ወለእመ ፡ ተፈወ ሰ ፡ ለከ ፡ ወልድከ ፡ በእደዩ ፡ ተአምኑ ፡ በአምላኪየ ። ወይቤሎ ፡ ውእቱ ፡ መኰንን ፡ እወ ፡ አአምን ፡ ፍጹ መ ፡ ወአንሥአ ፡ እደሁ ፡ አቡነ ፡ ቅዱስ ፡ ተክለ ፡ ሃይ ማኖት ፡ ወዓተበ ፡ ላዕለ ፡ ገጸ ፡ ሕፃን ፡ እንዘ ፡ ይብል ፡ በስመ ፡ እግዚእየ ፡ ኢየሱ (Fol. 75b. 1.) ስ ፡ ክርስቶ ስ ። ፃእ ፡ መንፈስ ፡ ርኩስ ፡ እምላዕለ ፡ ዝንቱ ፡ ወል ድ ። ወወፅአ ፡ በጊዜሃ ፡ በአምሳለ ፡ ዐቢይ ፡ ቅርድ ፡ እንዘ ፡ ይኬልሕ ፤ ወይብል ፡ ኢትልክፈኒ ፡ ወኢታው ዕየኒ ፡ በእሳት ፡ ዘእዴክ ፡ ለልየ ፡ እወፅእ ፡ ለከ ። ወአ ንከሩ ፡ እለ ፡ ርእዩ ፡ ዘንተ ። ወተፈሥሐ ፡ ውእቱ ፡ መኰንን ፡ ወአምነ ፡ በእግዚእነ ፡ ኢየሱስ ፡ ክርስቶ ስ ፡ ምስለ ፡ ኵሉ ፡ ሰብአ ፡ ቤቱ ፤ ወምስለ ፡ ኵሎሙ ፡ ሰብአ ፡ ሀገረ ፡ ዳሞ ፡ በ (Fol. 75b. 2.) ላዕለ ፡ እደዊሁ ፡ ለአቡነ ፡ ቅዱስ ፡ ተክለ ፡ ሃይማኖት ፡ ወበይእቲ ፡ ዕለ ት ፡ አጥመቆሙ ፤ በስመ ፡ አብ ፡ ወወመንፈስ ፡ ቅዱ ስ ። ወሰመ (Fol. 75b. 3.) ዮ ፡ ገብረ ፡ ዋሕድ ፡ ለውእ ቱ ፡ መኰንን ፡ ወለብእሲቱ ፡ ሰመያ ፡ ወለተ ፡ ዋሕድ ። ወለወልዱ ፡ ሰመዮ ፡ ተክለ ፡ ዋሕድ ።

CHAPTER XLIX.

(Fol. 76a. 1.) ምዕራፍ ፡ ፸፱ ። ወእምድኅረ ፡ ኀዳጥ ፡ መዋዕል ፡ መጽኡ ፡ ዐበይት ፡ ሀገር ፡ እለ ፡ አኀዝዎ ፡ ለአቡነ ፡ ቅዱስ ፡ ተክለ ፡ ሃይማኖት ፡ ወይቤልዎ ፡ ለ መኰንን ፡ ዕቀቦ ፡ በጽኑዕ ፡ ለውእቱ ፡ ዕለት ፡ ብእሲ ፡ ዘቀጥቀጠ ፡ አማልክቲነ ፤ እስከ ፡ ናበጽሖ ፡ ጎበ ፡ ንጉ ሥ ፤ ወይቤሎሙ ፡ ውእቱ ፡ መኰንን ፡ ሠናይአ ፡ አ ዓቅቦ ። ወነበረ ፡ አቡነ ፡ ቅዱስ ፡ ተክለ ፡ ሃይማኖት ፡ እንዘ ፡ ይሜህሮሙ ፡ ለሰብአ ፡ አዳሞ ፡ ሕገ ፡ ሃይማኖ ት ፡ (Fol. 76a. 1.) አርቶዶክሳዊት ፡ ወይፈውስ ፡ ድው ያነ ፡ እለ ፡ ውስተ ፡ ዛቲ ፡ ሀገር ። ወሶበ ፡ ፈጸመ ፡ ፫አ ውራኃ ፡ መጽኡ ፡ እሙንቱ ፡ መኳንንት ። ወይቤል ዎ ፡ ለገብረ ፡ ዋሕድ ፡ አምጽእ ፡ ውእተ ፡ ብእሴ ፡ ዘአ

ዕቀብኖ ፡ ለከ ፤ ወነዓ ፡ ንሰዱ ፡ ኀበ ፡ ንጉሥ ። ወይቤ ሎሙ ፡ ኢ፟ይሁበክሙ ፡ ኪ፟ያሁ ፡ እስከ ፡ እመውት ፡ ምስሌሁ ። ወይቤልዎ ፡ እሙንቱ ፡ ሰብአ ፡ እመ ፡ ኢ፟ ወሀብክነ ፡ ኪ፟ያሁ ፡ አእምር ፡ ከመ ፡ ፪ክሙ ፡ ትትወ ደ (Fol. 76a. 3.) ዩ ፡ ጠመግራር ። ወትትኴነኑ ፡ ብዙ ኃ ፡ ወሐሩ ፡ ፍጡነ ፡ ከመ ፡ ያስተዋድይዎ ፡ ኀበ ፡ ንጉሥ ። ወበጺሖሙ ፡ ሀየ ፡ ወዘነውዎ ፡ ለንጉሥ ፡ እንዘ ፡ ይብሉ ፡ አእግዚእነ ፡ ረከብነ ፡ ብእሴ ፡ መልዕል ተ ፡ ዝባፈተን ። ሰቢሮ ፡ ኵሎ ፡ አማልክተ ፡ ዘትሰግ ድሎሙ ፡ አንተ ፡ ወአሰርኖ ፡ እስከ ፡ ናመጽኦ ፡ ለከ ። ወአዕቀብኖ ፡ ለቀ፟ረ ፡ ውድም ። ወናሁ ፡ ቆመ ፡ ሎ ቱ ፡ ወይቤለነ ፡ ኢ፟ይሁበክሙ ፡ ኪ፟ያሁ ፡ እስከ ፡ እመ (Fol. 76b. 1.) ውት ፡ ምስሌሁ ፡ እንዳኢ ፡ ኢ፟ነአምሮ ፡ ለእመ ፡ ክህዶሙ ፡ ለአማልክቲነ ፡ አንጉሥ ። ወሰሚ ዖ ፡ ንጉሥ ፡ ተምዓ ፡ ጥቀ ። ወፈነወ ፡ ኀያላነ ፡ ላዕከ ነ ፡ ከመ ፡ ያምጽእዎሙ ፡ ለ፪ሆሙ ፡ በሙቃሔ ፡ ጽኑ ዕ ። ወበጺሖሙ ፡ ልዑካን ፡ ኀበ ፡ ቤቱ ፡ ለመኰንነ ፡ አዳም ፡ ወረከብዎ ፡ ለአቡነ ፡ ቅዱስ ፡ ተክለ ፡ ሃይማኖ ት ፡ እንዘ ፡ ያወፅኦ ፡ አጋንንት ፡ ወይሜህሮሙ ፡ ለሰ ብእ ፡ ሀገር ፡ ዕበ፟ያቲሁ ፡ ለእግዚአብሔር ። (Fol. 76b. 2.) ወአጎዝዎ ፡ ወአሠርዎ ፡ ለገብረ ፡ ዋ (Fol. 76b. 3.) ሕ ድሂ ፡ ምስሌሁ ፡ ወወሰድዎሙ ፡ ኀቡረ ።

CHAPTER L.

(Fol. 77a. 1.) ምዕ ፡ ፱ ። ወእንዘ ፡ የሐውሩ ፡ በፍ ኖት ፡ ይቤሎ ፡ መኰንን ፡ ለአቡነ ፡ ቅዱስ ፡ ተክለ ፡ ሃ ይማኖት ፡ ስማዕ ፡ እንግርከ ፡ አብእሴ ፡ እግዚአብሔ ር ። እስመ ፡ ናሁ ፡ ፷ወ፮ዓመት ፡ እምዘ ፡ አንበዘ ፡ ል ቡ ፡ ለንጉሥ ፤ በእንተ ፡ አሐቲ ፡ ብእሲት ፡ ዘዜወዋ ፡ እምሀገረ ፡ ሼዋ ፤ ወፈቀዶ ፡ ከመ ፡ ያውስባ ፡ በሕገ ፡ አማልክቲሁ ። ወጠብሐ ፡ መጋዝዕተ ፡ ብዙኃን ። ወ አዘዘ ፡ ያምጽእዋ ፡ በክብር ፡ ከመ ፡ ያስግዳ ፡ ለአማል ክ (Fol. 77a. 2.) ት ፡ እምቅድመ ፡ ያውስባ ። ወሶበ ፡ ቆ መት ፡ ቅድመ ፡ አማልክት ፡ መጽአ ፡ መብረቅ ፡ እም ሰማይ ፡ እንዘ ፡ ንሬኢ ፡ ኵልነ ። ወመሠጣ ፡ ግብተ ፡ ወአዕረጋ ፡ ሰማያተ ። ወሞቱ ፡ ብዙኃን ፡ ሰብእ ፡ እም ግርማሁ ። ንጉሥኒ ፡ ኮነ ፡ እንቡዘ ፡ እምይእቲ ፡ ዕለ ት ፡ እስከ ፡ ዮም ። ለእሙ ፡ አሕየውኮ ፡ እምእንባዘ ሁ ፡ እምደገነ ፡ ይመስለኒ ። ወእመ ፡ አኮሰ ፡ ይቀትለ ነ ፡ ወአክሞስሰ ፡ አቡነ ፡ ቅዱስ ፡ ተክለ ፡ ሃይማኖት ፡ ወይቤ (Fol. 77a. 3.) ሎ ፡ ትፈርሀኑ ፡ ኵነኔ ፡ አገብረ ፡ ዋሕድ ፡ ኢ፟ትፍራህ ፡ እስመ ፡ ኢ፟የኃደገነ ፡ አምላክነ ፡ ውስተ ፡ እደሁ ፡ ለንጉሥ ። ወበእንተ ፡ ይእቲኒ ፡ ብ እሲት ፡ ዘትቤለኒ ፡ ድኅረ ፡ እነግረከ ፡ እምከመ ፡ ርኢ ከ ፡ ስብሐተ ፡ እግዚአብሔር ። ወእንዘ ፡ ይትበሀሉ ፡ ዘንተ ፡ በጽሑ ፡ ኀበ ፡ ንጉሥ ።

CHAPTER LI.

(Fol. 77b. 1.) ምዕ ፡ ፶፩ ። ወነገርዎ ፡ ልዑካን ፡ በእ ንቲአሆሙ ። ወይቤ ፡ ንጉሥ ፡ አምጽእዎሙ ፡ ኀቤ የ ፡ ወአምጽእዎሙ ፤ ወአቀምዎሙ ፡ ቅድሜሁ ። ወ ይቤሎ ፡ ለማር ፡ አቡነ ፡ ቅዱስ ፡ ተክለ ፡ ሃይማኖት ፡ አይቲ ፡ ውእቱ ፡ ብሔርከ ፡ አብእሲ ፡ እኩይ ፡ ዘታማ ስን ፡ ሀገረነ ። ወይቤሎ ፡ አቡነ ፡ ቅዱስ ፡ ተክለ ፡ ሃይ ማኖት ፡ አኅርቱም ፡ እንበዘ ፡ ልብ ፡ ወሕሊና ፡ እንዘ ፡ ኢ፟ተአምር ፡ ኪ፟ያየ ፡ ትሴአል ፡ ሀገርየ ። ወይቤሎ ፡ መተሎሜ ፡ (Fol. 78a. 1.) አይቲ ፡ ውእቱ ፡ ብሔርከ ፡ ወምንት ፡ ውእቱ ፡ ፍጥረትከ ፤ ወይቤሎ ፡ አቡነ ፡ ቅ ዱስ ፡ ተክለ ፡ ሃይማኖት ፡ አንሰ ፡ ክርስቲያናዊ ፡ እም ብሔረ ፡ ጽባሕ ። ወይቤሎ ፡ መኑ ፡ አብጽሐከ ፡ ዝየ ። ወይቤሎ ፡ ማር ፡ ተክለ ፡ ሃይማኖት ፡ እግዚእየ ፡ ኢ፟የ ሱስ ፡ ክርስቶስ ፡ ፈነወኒ ፡ ከመ ፡ አጥፍእ ፡ ኵሎ ፡ አ ማልክተ ፡ ዘውስተ ፡ ሀገርከ ። ወሰሚዖ ፡ ንጉሥ ፡ ተ ምዕዓ ፤ ወይቤሎ ፡ ኪ፟ያከኑ ፡ ያምልኩ ፡ መጻእከ ፡ ዘ ታጠፍእ ፡ አማ (Fol. 78a. 2.) ልክተ ። አነ ፡ ወልደ ፡ እስላንዲኔ ፡ አጠፍእ ፡ ኪ፟ያከ ፡ ሶበ ፡ አጥፋእከ ፡ አማ

ልክትየ ። ወእምዝ ፡ ተመይጠ ፡ መተሎሜ ፡ ጎበ ፡ ውእቱ ፡ መኰንን ፡ ገብረ ፡ ዋሕድ ። ወይቤሎ ፡ እን ተኑ ፡ ቀፈረ ፡ ውድም ፡ ዕቡየ ፡ ልብ ፤ ወዕዩየ ፡ ሕሊ ና ፡ ከላእከ ፡ ከመ ፡ ኢያምጽእዎ ፡ ጎቤየ ፡ ለዝብእሲ ። ወይቤሎ ፡ ገብረ ፡ ዋሕድ ፡ እወከላእኩ ፤ እስመ ፡ ር ኢኩ ፡ መንክረ ፡ ወመድምመ ፡ ዘይትገበር ፡ በእደዊ ሁ ፡ ዘኢርእዩ ፡ አበው (Fol. 78a. 3.) የ ። ወይቤሎ ፡ ምንተ ፡ እንዘ ፡ ይገብር ፡ ርኢከ ፤ ወይቤ ፡ ርኢኩ ፡ እ ንዘ ፡ ያወፅእ ፡ አጋንንተ ፤ ወይፈውስ ፡ ድውያነ ፡ ወ ይገብር ፡ ኃይለ ፡ ብዙኃ ፤ ወበበይነ ፡ ዝንቱ ፡ ከላእኩ ፡ አንሰ ። እንዘ ፡ እብል ፡ ለእመ ፡ ሞተ ፡ እመውት ፡ ም ስሌሁ ፡ ወለእመ ፡ ሐይወ ፡ አሐዩ ፡ ከማሁ ። ዘፈቀድ ከ ፡ ግበር ፡ ላዕሌየ ፡ አንጉሥ ። ወተምዕዓ ፡ ንጉሥ ፡ ወይቤሎ ፡ እስኩ ፡ ለእመ ፡ ተሐዩ ፡ በሕይወተ ፡ ባዕ ድ ፡ አሬእየከ ። ወአዘዘ ፡ (Fol. 78b. 1.) ያምጽኡ ፡ ፪ ተ ፡ ቀፎዋት ፡ ወይደይዎሙ ፡ ውስቴቶሙ ፡ ለቅዱሳ ን ፡ ወይጎትሙ ፡ አፈዋቲሆሙ ፡ በአነዳ ፡ ላህም ፡ ር ጡብ ፤ ወይውርውዎሙ ፡ ውስተ ፡ ጸድፍ ፡ ዐቢይ ፡ ዘይሰመይ ፡ ጦመግሬር ። ወገብሩ ፡ ቦሙ ፡ ከማሁ ፡ ወ ሶበ ፡ ወረውዎሙ ፡ ውስተ ፡ ጸድፍ ፡ ወረደ ፡ ጎቤሆ ሙ ፡ መልአከ ፡ እግዚአብሔር ፡ ቅዱስ ፡ ሚካኤል ፡ ወጸርሖሙ ፡ በአክናፊሁ ፡ ወዘአንበለ ፡ ይብጽሑ ፡ ም ድረ ። ወአውፅኦሙ ፡ ውስ (Fol. 78b. 2.) ተ ፡ መርህ ብ ፡ ዘእንበለ ፡ ያርጉ ፡ አፈ ፡ ቀፈዋት ። ወወፅኡ ፡ ፍ ጡነ ፡ ወሐሩ ፡ ጎበ ፡ ንጉሥ ። ወቆሙ ፡ ቅድሜሁ ፡ እ ምቅድመ ፡ ይትመየጡ ፡ እለ ፡ ወረውዎሙ ፤ ወይቤ ሎ ፡ አቡነ ፡ ቅዱስ ፡ ተክለ ፡ ሃይማኖት ፡ ለመተሎሜ ፡ ተጎተር ፡ አዕልው ፡ ነዋ ፡ ንሕነ ፡ ዘአዘዝከ ፡ ይውር ውነ ፡ ውስተ ፡ ጸድፍ ። ወይቤሎ ፡ መኑ ፡ አውፅእክ ሙ ፡ እምጸድፍ ፡ ወእምድብዕዙል ፡ ወይቤሎ ፡ አቡ ነ ፡ ቅዱስ ፡ ተክለ ፡ ሃይማኖት ፡ አምላኪ (Fol. 78b. 3.) የ ፡ ክህሊ ፡ አውፅአኒ ፡ እምጸድፍ ። ወእንዘ ፡ ይትና ገሩ ፡ ዘንተ ፡ መጽኡ ፡ እሙንቱ ፡ እደው ፤ እለ ፡ ወረ ውዎሙ ፡ ወሶበ ፡ ርእይዎሙ ፡ ደንገጹ ፡ ጥቀ ፤ ወይ ቤሉ ፡ ሠናየ ፡ እምነ ፡ እምነ ፡ ቀፈረ ፡ ውድም ፡ ንሕነ ሂ ፡ አመነ ፡ በአምላከ ፡ ዝንቱ ፡ ብእሲ ፡ ዘአድኃነ ፡ ር እሶ ፤ ወነፍሰ ፡ ከልኡ ፡ እምነ ፡ ጸድፍ ። ወይቤሎሙ ፡ አቡነ ፡ ቅዱስ ፡ ተክለ ፡ ሃይማኖት ፡ እመኑ ፡ ፈድፋደ ፡ ዘየዐቢ ፡ እምዝ ፡ ትሬእዩ ፡ ድኅረ ፤ ወይቤ ፡ መተሎ ሜ ፡ (Fol. 79a. 1.) እሉ ፡ ሰብእ ፡ ተማከሩ ፡ በፍኖት ፡ ከመ ፡ ይኂጡኒ ፤ ወዘእንበለ ፡ ይውርውዎሙ ፡ መጽ ኡ ፡ ጎቤየ ። ወአዘዘ ፡ ያምጽኡ ፡ እሎንተ ፡ ድንብዕ ዙላተ ፡ ዘወደይዎሙ ፡ ቦሙ ፤ ወተረክቡ ፡ እንዘ ፡ ኅ ቱም ፡ አፉሆሙ ፡ በከመ ፡ ቀዳሚ ። ወይቤ ፡ መተሎ ሜ ፡ አምጽኡ ፡ ካልአተኒ ፡ ፤ድንብዕዙላተ ፡ ወወደ ዩ ፡ ኪያሆሙ ፡ ውስቴቶሙ ፡ እለ ፡ አጽርዐ ፡ ገቢረ ፡ ትእዛዝየ ፡ ለውእቱሂ ፡ ብእሲ ፡ መሰርይ ፡ ወለቀፈረ ፡ (Fol. 79a. 2.) ውድም ፡ ደይዎሙ ፡ በከመ ፡ ቀዳሚ ፤ ወ ውርውዎሙ ፡ ውስተ ፡ ጦመግሬር ። ወከመዝ ፡ ይቤ ሎሙ ፡ ለምእመናኒሁ ፡ ወይቤልዎ ፡ አሆ ። ወወፅኡ ፡ ምእመናን ፡ ንጉሥ ፡ እምቅድሜሁ ። ወአየሩ ፡ ፤ድ ንብዕዙላተ ፡ ወወደይዎሙ ፡ ለ፤ቲሆሙ ፡ ወዓልያነ ፡ ንጉሥ ፡ እለ ፡ ይቤሎሙ ፡ አጽርዐ ፡ ገቢረ ፡ ትእዛዝ የ ፡ ለአቡነሂ ፡ ቅዱስ ፡ ተክለ ፡ ሃይማኖት ፡ ወለገብረ ፡ ዋሕድሂ ፡ ወደይዎሙ ፡ ጎበ ፡ ዘቀዳሚ ። ወወሰድዎ ሙ ፡ (Fol. 79a. 3.) ይውርውዎሙ ፡ ውስተ ፡ ጸድፍ ፡ ወተለውዎሙ ፡ ተዓይነ ፡ ንጉሥ ፡ ብዙኃን ፡ ከመ ፡ ይ ርአዩ ፡ ዘይከውን ። ወበጺሖሙ ፡ ውስተ ፡ አፈ ፡ ጸድ ፍ ፡ ወረውዎ ፡ ለአቡነ ፡ ቅዱስ ፡ ተክለ ፡ ሃይማኖት ፡ ቅድመ ፡ ወለመኰንን ፡ ዳግመ ፡ ወለ፤ቲሆሙ ፡ ድኅ ረ ። አሜሃኒ ፡ ወረደ ፡ ቅዱስ ፡ ሚካኤል ፡ ወፆሮሙ ፡ በክነፊሁ ፡ ከመ ፡ ቀዳሚ ፤ ወአውፅአሙ ፡ ውስተ ፡ መርህብ ። ወከዕበ ፡ አውፅአሙ ፡ እምድብዕዙል ። ወይቤሎ ፡ ለአቡነ ፡ ቅዱስ ፡ (Fol. 79b. 1.) ተክለ ፡ ሃ ይማኖት ፡ ሐር ፡ አስተጋፍሮ ፡ ለዝኩ ፡ ረሲዕ ፡ እ ስከ ፡ የአምን ፡ በአምላክከ ፡ ወእሙንቱሰ ፡ ዕደው ፡ ዘወረውዎሙ ፡ ዘጸድፋ ፡ መሰሎሙ ፡ ወዘወረዱ ፡ ው ስተ ፡ ጸድፍ ፡ ወኢርእዩ ፡ ከመ ፡ መሠጠሙ ፡ መል እከ ፡ እግዚአብሔር ። ወጎልቆሙ ፡ ለእሙንቱ ፡ ምእመናን ፡ ንጉሥ ፡ ፰ወ፬ ፡ ወቆመ ፡ አቡነ ፡ ቅዱስ ፡ ተክለ ፡ ሃይማኖት ፡ እንቀጸ ፡ ዲዴሁ ፡ ለንጉሥ ፡ እ ንዘ ፡ የአኵቶ ፡ ለእግዚአብሔር ፡ ዘገብረ ፡ ሎቱ ፡ ዘንተ ፡ ተአምረ ፡ (Fol. 79b. 2.) እልክቱኒ ፡ ሰብእ ፡ እሊአሁ ፡ አኀዙ ፡ ይሰግዱ ፡ ቅድሜሁ ፤ ወይቤሉ ፡ ነአምን ፡ በአምላክከ ፤ አአቡነ ፡ ቅዱስ ፡ ለእመ ፡ አ ንተ ፡ አምላክ ፡ ንግረነ ፡ ጥዩቀ ፤ ወእመ ፡ አከ ፡ መ

ሐረነ ፡ ጽድቀ ፡ ወይቤሎሙ ፡ አቡነ ፡ ቅዱስ ፡ ተክ
ለ ፡ ሃይማኖት ፡ እንሰ ፡ ኢኮንኩ ፡ አምላከ ። አላ ፡
ገብረ ፡ አምላክ ፡ አነ ። አምላክሰ ፡ ውእቱ ፡ ኢየሱስ ፡
ክርስቶስ ፡ በሥላሴሁ ፡ ዘይሁብ ፡ ሕይወተ ፡ ዘለዓለ
ም ። ለእለ ፡ የአምኑ ፡ በቱ ፡ ወይቤልዎ ፡ ንሕነኒ ፡ አ
መ (Fol. 79b. 3.) ነ ፡ በስሙ ፡ ከመ ፡ ንሕየው ፡ ለዓለም ።

CHAPTER LII.

(Fol. 80a. 1.) ምዕራፍ ፡ ፶፪ ። ወእምዝ ፡ ቦአ ፡ አቡ
ነ ፡ ቅዱስ ፡ ተክለ ፡ ሃይማኖት ፡ ኅበ ፡ ንጉሥ ፡ እንዘ ፡
ይተልውዎ ፡ ማኅበራኒሁ ። ወይቤሎ ፡ ተኃፈር ፡ አረ
ሲዕ ። እስመ ፡ ናሁ ፡ መጻእኩ ፡ በኃይለ ፡ እግዚእየ ፡
ኢየሱስ ፡ ክርስቶስ ። ከመ ፡ አስተኃፍርከ ። ወደንገ
ፀ ፡ ንጉሥ ፡ ወኃጥአ ፡ ዘይነብብ ። ወመጽኡ ፡ ፷ወ፪
ዕደው ፡ ወዓልያኒሁ ፡ ለንጉሥ ፡ እንዘ ፡ ይብሉ ። ቀዳ
ሚሰ ፡ ኢወረውዎሙ ፡ መሰለነ ፡ በከመ ፡ ይቤ ፡ ንጉ
ሥ ። ንሕነኒ ፡ ንቤ ፡ እስመ ፡ (Fol. 80a. 2.) መኰንን ፡
ተሀበዮሙ ፡ በብዝኃ ፡ ንዋዩ ፡ ወይእዜሰ ፡ ወረውናሆ
ሙ ፡ ንሕነ ፡ ለእሙንቱ ፡ ገበርተ ፡ ዓመፃ ፡ ምስለ ፡ ብ
እሲ ፡ ዘአስሐቶሙ ። ወእንዘ ፡ ይትበሀሉ ፡ ዘንተ ፡ በ
ጽሐ ፡ ኀበ ፡ ዴዴ ፡ ንጉሥ ፡ ወረክቡ ፡ ህየ ፡ ፲ወ፪ድ
ብዕዙላት ፡ ኅቱማት ፡ አፉሆሙ ፡ በከመ ፡ ቀዳሚ ፡ ወ
ደንገፁ ፡ ወበኡ ፡ ፍጡነ ፡ ኀበ ፡ ንጉሥ ። ወረከብዎ
ሙ ፡ ለ፲ወ፪ዕደው ፡ እንዘ ፡ ይቀውሙ ፡ ቅድሜሁ ።
ወ፭እምኔሆሙ ፡ ማር ፡ ተክለ ፡ ሃይማኖት ፡ ኮነ ፡ ይዛ
ለ (Fol. 80b. 1.) ፎ ፡ ለንጉሥ ፡ በእንተ ፡ እክዩ ፡ ወቆ
ሙ ፡ እሙንቱ ፡ ወዐለ፟ያኒሁ ፡ እንዘ ፡ መነክራን ፡ ጥ
ቀ ። ወይቤሎሙ ፡ ንጉሥ ፡ አንትሙ ፡ ኀበርክሙኑ ፡
ምስለ ፡ እሉ ፡ ሐሳውያን ። ለምንት ፡ ኢወረውክም
ዎሙ ፡ ውስተ ፡ ጸድፍ ። ወይቤልዎ ፡ እሙንቱ ፡ ም
እመናኒሁ ፡ አንጉሥ ፡ ወረውናሆሙ ፡ ፍጡነ ፡ በከ
መ ፡ አዘዝክነ ። ወኢሐሰውናከ ፡ ተሰአሎሙ ፡ ለሠ
ራዊትከ ፡ እስመ ፡ ብዙኃን ፡ ሰብአ ፡ ዓይን ፡ ሀለው ፡
ምስሌነ ፡ ዘር (Fol. 80b. 2.) እዩ ፡ እንዘ ፡ ንዌርዎሙ ።
ባሕቱ ፡ ይእዜ ፡ ርኢነ ፡ መንክረ ፡ ናሁ ፡ ድዕብዙላት ፡
ንቡራን ፡ ውስተ ፡ ዴዴክ ። ወጎቱማን ፡ አፉሆሙ ፡
በከመ ፡ ቀዳሚ ። ወዕደውኒ ፡ እለ ፡ ወረውናሆሙ ፡
ወዲየኒ ፡ ውስቴቶሙ ፡ ነዮሙ ፡ ይቀውሙ ፡ ቅድሜ
ከ ። ምንተ ፡ ትብል ፡ አንጉሥ ፡ መኑ ፡ አድኅኖሙ ፡
ለእሉ ፡ ዘእንበለ ፡ አምላኩ ፡ ለዝንቱ ፡ ብእሲ ፡ እንግ
ዳ ። ወይእዜኒ ፡ ንሕነ ፡ አመነ ፡ በአምላኩ ፡ ዘያድኅ
ን ፡ እምቀትል ። ወኢንሰግድ ፡ (Fol. 80b. 3.) ለአግል
ኪቲከ ፡ ርኩሳን ። ወይቤሎሙ ፡ አቡነ ፡ ቅዱስ ፡ ተክ
ለ ፡ ሃይማኖት ፡ አደቂቅየ ፡ እመደ ፡ ቦቱ ፡ ፈድፋደ ፡
አከ ፡ ዘያድኅን ፡ እምቀትለዝ ፡ ዓለም ፡ ባሕቲቱ ። አ
ላ ፡ እምሲኦልኒ ፡ ያድኅን ፡ ወጸርኑ ፡ ኵሎሙ ። ወይ
ቤሉ ፡ አመነ ፡ በአምላክከ ፡ ቅዱስ ። ወተምዕዓ ፡ ን
ጉሥ ላዕለ ፡ አቡነ ፡ ቅዱስ ፡ ተክለ ፡ ሃይማኖት ፡ ወጸ
ረፈ ፡ ላዕሌሁ ፡ ብዙኃ ። ወይቤሎ ፡ አብእሲ ፡ እኩይ ፡
ዘሰደዱከ ፡ እምሀገርከ ፡ ይመስለከኑ ፡ ት (Fol. 81a. 1.)
ነግሥ ፡ ዝየ ። ወነሥአ ፡ ኵናተ ፡ ወፈቀደ ፡ ይርግዘ ፡
ለአአቡነ ፡ ቅዱስ ፡ ተክለ ፡ ሃይማኖት ፡ ወተአጽፈ ፡
ኵናት ፡ ወተጠብለለ ፡ ውስተ ፡ እዴሁ ። ወረግጎ ፡ ከ
መ ፡ ሰምዕ ። ወርኢዮሙ ፡ ዘንተ ፡ ጉቡአን ፡ ከልሑ ፡
እንዘ ፡ ይብሉ ፡ አመነ ፡ በአምላክ ፡ ዝንቱ ፡ ብእሲ ፡
ዘይክል ፡ አድኅና ። ወአዘዘ ፡ ንጉሥ ፡ ለሐራሁ ፡ ይ
ርግዝዎሙ ፡ ለእሙንቱ ፡ ጉቡአን ። ወወፅኡ ፡ ሐራ
ሁ ፡ ወረገዝዎሙ ፡ በ (Fol. 81a. 2.) ቅድሜሁ ። ወከነ ፡
ጉልቆሙ ፡ ለእለ ፡ ተቀትሉ ፡ በይእቲ ፡ ዕለት ፡ ፫፻ወ
፶፪ወ፫ነፍስ ። ወውኅዘ ፡ ደም ፡ ከመ ፡ ማይ ፡ በማል
በርዪ ፡ ወእሙንቱሰ ፡ ቅዱሳን ፡ ቅቱላን ፡ በእንተ ፡
ክርስቶስ ፡ ነሥኡ ፡ አክሊለ ፡ ስምዕ ፡ ዚኢይማስን ።
በረከቶሙ ፡ ትኩን ፡ ምስለ ፡ ፍቁሮሙ ፡ ተክለ ፡ ሃይ
ማኖት ፡ ወምስለ ፡ ፍቅርቱ ፡

ለዓለመ ፡ ዓለም ፡ አሜን ። ወአሜን ፡ ለይኩን ፡
ለይኩን ።

፡ ዘረቡዕ ፡

CHAPTER LIII.

ምዕራፍ ፡ ፶፫ ፡ ወእ (Fol. 81b. 1.) ምዝ ፡ እዘዘ ፡ ን
ጉሥ ፡ ይእሥርዎ ፡ ለአቡነ ፡ ቅዱስ ፡ ተክለ ፡ ሃይማኖ
ት ፡ እደዊሁ ፡ ወእገሪሁ ፡ ወለገብረ ፡ ዋሕድሂ ፡ ምስ
ሌሁ ፡ ወይደይዎሙ ፡ ውስተ ፡ ቤተ ፡ ሞቅሕ ፡ እስ
ክ ፡ ይመክር ፡ በዘይቀትሎሙ ፤ ወገብሩ ፡ ላዕሌሆሙ ፡
ከመዝ ፡ ወጊዜ ፡ መንፈቀ ፡ ሌሊት ፡ አስተርአዮ ፡ ቅ
ዱስ ፡ ሚካኤል ፡ ሊቀ ፡ መላእክት ፡ ለአቡነ ፡ ቅዱስ ፡
ተክለ ፡ ሃይማኖት ፡ ወይቤሎ ፡ ኢትፍራህ ፡ ተክለ ፡ ሃ
ይማኖት ፡ ናሁ ፡ ታገብእ ፡ ብ (Fol. 81b. 2.) ዙኃነ ፡ ነ
ፍሳተ ፡ ኀበ ፡ እግዚአብሔር ፤ ጽናዕ ፡ ወኃይል ፡ እስ
መ ፡ ተውህበ ፡ ለክ ፡ ሥልጣን ፡ ወመዊእ ። ወዘንተ ፡
ብሂሎ ፡ ፈትሐ ፡ እማዕሰሩ ፡ ለገብረ ፡ ዋሕድሂ ። ወወ
ሀቦሙ ፡ ሰላመ ፡ ወተሠወሮሙ ፤ ወጸቢሖ ፡ ለአከ ፡ ን
ጉሥ ፡ ውስተ ፡ ቤተ ፡ ሞቅሕ ፤ ከመ ፡ ያምጽእዎ ፡ ለ
አቡነ ፡ ቅዱስ ፡ ተክለ ፡ ሃይማኖት ፡ ወረከብዎ ፡ እንዘ ፡
ይጼሊ ፡ ቀዊሞ ፡ ወይበርሀ ፡ ገጹ ፡ ከመ ፡ ፀሐይ ። ወይ
ቤልዎ ፡ ላእካን ፡ ነዓ ፡ ይ (Fol. 82a. 1.) ጼውዓከ ፡ ንጉ
ሥ ፡ ወወፅኡ ፡ አቡነ ፡ ቅዱስ ፡ ተክለ ፡ ሃይማኖት ፡ ም
ስለ ፡ ወልዱ ፡ ቅዱስ ፡ ገብረ ፡ ዋሕድ ። ወቆሙ ፡ ቅ
ድመ ፡ ንጉሥ ፡ ወይቤሎሙ ፡ ንጉሥ ፡ ለላእካኒሁ ፡
መኑ ፡ ፈትሖሙ ፡ እማዕሰሪሆሙ ። ወይቤልዎ ፡ እን
ዳኢ ፡ ኢነአምር ፡ ባሕቲ ፡ ረከብናሁ ፡ እንዘ ፡ ይጼሊ ፡
ቀዊሞ ፡ ወፍቱሐት ፡ እደዊሁ ፡ ወእገሪሁ ፡ እማዕሰር ፤
ወገብረ ፡ ዋሕድሂ ፡ ምስሌሁ ። ወይቤሎ ፡ መተሎ
ሚ ፡ መኑ ፡ ፈትሐከ ፡ (Fol. 82a. 2.) ወይቤሎ ፡ አቡነ ፡
ቅዱስ ፡ ተክለ ፡ ሃይማኖት ፡ አኃርቱም ፡ ዘአምሠጠ ፡
ልቡ ፡ እስክ ፡ ማዕዜኑ ፡ ትሴእል ፡ ኀይለ ፡ አምላኪየ ፡
ትማልም ። መኑ ፡ አድኃንኒ ፡ እምእዴከ ። ወይቤሎ ፡
መተሎሚ ፡ ትማልምሰ ፡ ድኅንከ ፡ በሥራይከ ። ወነ
ሥአ ፡ ኵናቶ ፡ በፀጋመ ፡ እደዊሁ ። ወየማነ ፡ እዴሁ
ሰ ፡ ጥብልልት ፡ ይእቲ ፡ በኵናት ፡ ዘትማልም ። ወፈ
ቀደ ፡ ይርግዘ ፡ ለአቡነ ፡ ቅዱስ ፡ ተክለ ፡ ሃይማኖት ፡
ወሰቤሃ ፡ ጠግ (Fol. 82a. 3.) ዓት ፡ ኵናት ፡ ውስተ ፡ እ
ዴሁ ፡ ወየብሰ ፡ መዝራዕቱ ፡ ወከነ ፡ ዕብነ ። ወአውየ
ወ ፡ ወይቤ ፡ ዝንቱ ፡ መሠርይ ፡ እምአይቴ ፡ መጽአ ፡
ከመ ፡ ይቅትል ፡ ኪያየ ፤ ወይንሣእ ፡ መንግሥትየ ፡
ወያማስን ፡ ሀገርየ ። ወይቤሎ ፡ አቡነ ፡ ቅዱስ ፡ ተክ
ለ ፡ ሃይማኖት ፡ አኮ ፡ ከመ ፡ እቅትልከ ፡ ዘመጻእኩ ።
አላ ፡ ከመ ፡ አሕዩከ ፡ ሀገረከሂ ፡ እሕንፅ ፡ በሃይማኖ
ት ። መንግሥትከሰ ፡ ይመስለኒ ፡ ከመ ፡ ጽንጉን ፡ መ
(Fol. 82b. 1.) ርሀብ ፡ ዘይክይድዎ ፡ ከለባት ፡ ጎድግሰ ፡
መንግሥተከ ፡ ጸበለ ፡ ምድርኒ ፡ እምቤትከ ፤ ኢይፈ
ቅድ ፡ ለከ ፡ እመን ፡ በአምላኪየ ፤ ወያሐይወከ ፡ ወኢ
ታአወዩ ፡ ወእመ ፡ አኮ ፡ በሎሙ ፡ ለአማልክቲከ ፡ ፈ
ውሱኒ ። ወይቤሎ ፡ መተሎሚ ፡ አይኑ ፡ እምአማል
ክት ፡ ዘይፈውስ ፡ እምሕማም ፤ ወቆመ ፡ ሰይጣን ፡
እምርሑቅ ፡ ወከልሀ ፡ ሎቱ ፤ ወይቤ ፡ አመተሎሚ ፡
እምከመ ፡ ቀተልከ ፡ ለ (Fol. 82b. 2.) ዝንቱ ፡ መሠር
ይ ፡ እነ ፡ እፈውሰከ ፡ ውእቱኒ ፡ አዘዘ ፡ ይቅትልዎ ፤
ወይቤልዎ ፡ ሐራሁ ፡ በምንት ፡ ይቀትልዎ ፡ ለዝ ፡ መ
ሠርይ ፡ ኵናትኒ ፡ ኢይክሎ ፤ ወጸድፍ ፡ ኢይትሜጠ
ዎ ። ወይቤሎሙ ፡ ንጉሥ ፡ በሉኬ ፡ አመከሩኒ ፡ ወአ
ስተጉጥኑ ፡ ሊተ ፡ ቀቲሎቶ ፡ እስመ ፡ ሐመምኩ ፡ ፈ
ድፋደ ። ወይቤልዎ ፡ ይደዩ ፡ ሐብለ ፡ ውስተ ፡ ከሳዱ ፡
ይሕንቅዎ ፡ ወይስቅልዎ ፡ ውስተ ፡ አም ፡ ነዊሕ ፤ ወ
ይመ·ት ፡ (Fol 82b. 3.) በህየ ፤ ወይቤሎሙ ፡ ግበሩ ፡ ላ
ዕሌሁ ፡ ፍጡነ ፡ በከመ ፡ ትቤሉ ። ወአውዕእዎ ፡ ለአ
ቡነ ፡ ቅዱስ ፡ ተክለ ፡ ሃይማኖት ፡ ወወደዩ ፡ ሐብለ ፡
ውስተ ፡ ከሳዱ ፡ ወሐነቅዎ ፡ ወወሰድዎ ፡ ይስቅልዎ ።
ወተለውዎ ፡ ኵሎሙ ፡ ሠራዊተ ፡ ንጉሥ ፡ ከመ ፡ ይ
ርአዩ ፡ ሞቶ ። ወበጺሖሙ ፡ ኀበ ፡ አም ፡ ዐርገ ፡ ብእ
ሲ ፡ ላዕሌሁ ፡ ወዓሠረ ፡ ሐብለ ፡ ኀቤሁ ፡ ወአልዐሎ ፡
ለአቡነ ፡ ቅዱስ ፡ ተክለ ፡ ሃይማኖት ፡ እምድር ፡ መጠ
ነ ፡ ፱በእመተ ። (Fol. 83a. 1.) ወኀደጎ ፡ በህየ ፡ ይሙ
ት ፡ በፃዕር ። ወእንዘ ፡ ይወርድ ፡ ውእቱ ፡ ብእሲ ፡ አ
ጣሬ ፡ ሐብል ፡ ወድቀ ፡ እምላዕለ ፡ አም ። ወተቀጥቀ
ጡ ፡ አዕፅምቲሁ ፡ ወሞተ ፡ በጊዜሃ ፡ እኩየ ፡ ሞተ ።
አምሰ ፡ አጽነነ ፡ ርእሰ ፡ ውስተ ፡ ምድር ፡ ከመ ፡ ዘይ

ብል ፤ ረድ ፡ እምላዕሌየ ፡ ብእሴ ፡ እግዚአብሔር ፤ ወ
ቆመ ፡ በእገሪሁ ፡ አቡነ ፡ ቅዱስ ፡ ተክለ ፡ ሃይማኖት ፡
ወሐብልኒ ፡ ወዕአ ፡ እምክሳዱ ፡ እንዘ ፡ ኢይፈትሑ ፡
መኑሂ ፡ ወ (Fol. 83a. 2.) ገብአ ፡ አም ፡ ኀበ ፡ ዘቀዳሚ ፡
ሀላዌሁ ። ወርኢዮሙ ፡ ጉቡአን ፡ ዘንተ ፡ ተአምረ ፡
ጸርሑ ፡ እንዘ ፡ ይብሉ ፡ አመነ ፡ በአምላክ ፡ ቅዱስ ፡
ተክለ ፡ ሃይማኖት ፡ ዘይትኤዘዙ ፡ ሎቱ ፡ አም ፡ ወኮ
ናት ፡ ወይቤሎሙ ፡ አቡነ ፡ ቅዱስ ፡ ተክለ ፡ ሃይማኖ
ት ፡ እመኑ ፡ ፈድፋደ ፡ እምዝ ፡ ዘየዐቢ ፡ ትሬእዩ ፡ ድኅ
ረ ። ወይቤሉ ፡ ኵሎሙ ፡ አመነ ፡ በዘከመዝ ፡ አምላ
ክ ፡ ዘይክል ፡ ኵሎ ፡ ወአልቦ ፡ ዘይሰአኖ ። ወይቤሎ
ሙ ፡ አቡነ ፡ ቅዱስ ፡ ተክለ ፡ ሃ (Fol. 83a. 3.) ይማኖት ፡
አንሥኡ ፡ አዕይንቲክሙ ፡ ውስተ ፡ ሰማይ ፡ ከመ ፡
ትርአዩ ፡ ዘይቤለክሙ ፡ እምዝ ፡ ዘየዐቢ ፡ ትሬእዩ ።
ወአንሥኡ ፡ አዕይንቲሆሙ ፤ ወርእዩ ፡ መላእክተ ፡
ብርሃን ፡ ፀዊሮሙ ፡ አክሊላተ ፡ ብሩሃተ ። ወይቤል
ዎ ፡ ምንትኑ ፡ አእቡነ ፡ ወይቤሎሙ ፡ ናሁ ፡ ይኤዝ
ዝ ፡ ንጉሥ ፡ ከመ ፡ ይቅትሉክሙ ። ወመላእክት ፡ ይ
ጸንሑ ፡ ለከልሎ ፡ ነፍሳቲክሙ ፡ በአክሊላተ ፡ ብርሃ
ን ፤ ወሰሚዖሙ ፡ ዘን (Fol. 83b. 1.) ተ ፡ እሉ ፡ ጉቡአ
ን ፡ ሰብእ ፡ ተፈሥሑ ፡ ጥቀ ፤ ወጸንዑ ፡ በአሚነ ፡ ክ
ርስቶስ ፡ ወነገርዎ ፡ ለንጉሥ ። ወይቤልዎ ፡ ዕዕኒ ፡ ኢ
ክህሎ ፡ ለውእቱ ፡ መሠርይ ፡ ለአኀሪ ፡ ሀብልኒ ፡ እን
ዘ ፡ ይወርድ ፡ ወጸፎ ፡ አም ፤ ውስተ ፡ ምድር ፡ ወተቀ
ጥቀጠ ፡ ወሞተ ፤ ወኵሎሙ ፡ ሠራዊትክ ፡ አምሩ ፡
በአምላኩ ፡ ለዝንቱ ፡ መሰርይ ። ወይቤልዎ ፡ ማርያ
ን ፡ ለንጉሥ ፡ አዝዝ ፡ ይቅትሉ ፡ ሰብእ ፡ ዘአምነ ፡ በ
አምላኩ ፡ ለዝ (Fol. 83b. 2.) ንቱ ፡ ብእሲ ፡ እስከ ፡ ን
መክር ፡ በዘንቀትል ፡ ኪያሁ ፤ ወአዘዘ ፡ ንጉሥ ፡ ይቅ
ትሉ ፡ ኵሎ ፡ እደ ፡ ወአንስተ ፡ ዘአምነ ፡ በስመ ፡ ክር
ስቶስ ። ወወዕኡ ፡ ሐራ ፡ እምኀበ ፡ ንጉሥ ፡ እንዘ ፡
ይጸውሩ ፡ አስይፍተ ፡ ምሉሐነ ። ወቀተሉ ፡ ኵሎ ፡ ወ
ኪነ ፡ ጉልቆሙ ፡ ለእለ ፡ ተቀትሉ ፡ በይእቲ ፡ ዕለት ፡
ፀፀወፐፐወፕወፕእደው ፡ ዘእንበለ ፡ አንስት ፡ ወደ
ቅ ። ወፈጸሙ ፡ ስምዖሙ ፡ አመ ፡ ፲ወ፯ለሰኒ ፡ (Fol.
83b. 3.) ኃይለ ፡ ሃይማኖቶሙ ፡ ይሱቀነ ፡ እምትንታኔ ፡
ወያንጽሐነ ፡ እምግማኔ ፡ ለኵልነ ፡ ሕዝበ ፡ ክርስቲያ
ን ። ወፈድፋደሰ ፡ ለፍቁሩ ፡ ተክለ ፡ ሃይማኖት ፡ ለዓ
ለመ ፡ ዓለም ፡ አሜን ። ወኪነ ፡ ክምረ ፡ ክምር ፡ አብ
ድንቲሆሙ ፡ ለእለ ፡ ተቀትሉ ፡ ትግልም ፡ ወዮም ።
ወነገርዎ ፡ ሰብኡ ፡ ለንጉሥ ። ወይቤልዎ ፡ ናሁ ፡ ኀ
ልቁ ፡ ኵሎሙ ፡ ሠራዊትክ ፡ እንዘ ፡ ነኀሥሥ ፡ ፭ብእ
ሴ ፡ ምስለ ፡ መኑ ፡ ትትቃተል ፡ ሰበ ፡ ይ (Fol. 84a. 1.)
ትነሥኡ ፡ ላዕሌክ ፡ ፀር ። ውእቱሰ ፡ ርጉም ፡ መ
ተሎ (Fol. 84a. 2.) ሚ ፡ ናሁ ፡ ዐሎ ፡ ይፄዐር ፡ በ
ደዌ ።

CHAPTER LIV.

(Fol. 84b. 1.) ምዕራፍ ፡ ፶፩ ። ወእምዝ ፡ ቦአ ፡ ቅዱ
ስ ፡ ገብረ ፡ ዋሕድ ፡ ኀቤሁ ። ወይቤሎ ፡ ለመተሎሚ ፤
ለምንት ፡ ከመዝ ፡ ትፄዓር ፡ አንጉሥ ፡ እምኢፈወስ
ከኑ ፤ ዝብእሲ ፡ ሶበ ፡ ተአምን ፡ በአምላኩ ። ወይቤ
ሎ ፡ እምነተሰ ፡ እምአመንኩ ። በሕቱ ፡ እፈርሆ ፡ ከ
መ ፡ ኢይንሥኣኒ ፡ መንግሥትየ ። ወይቤሎ ፡ ገብረ ፡
ዋሕድ ፡ ኢሰማዕከኑ ፡ እንዘ ፡ ይብለከ ፡ ቅድመ ፡ ጸበ
ለ ፡ ሣዕርኒ ፡ ኢይፈቅድ ፡ እምቤትከ ። ኢትጎዝን ፡
(Fol. 84b. 2.) በእንተዝሰ ፡ ነገር ፡ አነ ፡ እፈጽም ፡ ለከ ፡
ኀቤሁ ። ወይቤልዎ ፡ ማርያን ፡ ለገብረ ፡ ዋሕድ ፡ አ
ንተ ፡ አምጻእከ ፡ ላዕሌነ ፡ ዘንተ ፡ ኵሎ ፡ እከየ ። ወይ
ቤሎሙ ፡ ገብረ ፡ ዋሕድ ፡ ከመዝሰ ፡ ኢይኩን ፡ ለንጉ
ሥ ፤ ኢትክልእዎ ፡ ተፈውሶ ፡ ለክሙኒ ፡ ናስተፋትን
ክሙ ፡ ምስሌሁ ፡ ለእመ ፡ አንትሙ ፡ ሞዕክዎ ፡ ንቀ
ትል ፡ ኪያሁ ። ወእመ ፡ ውእቱ ፡ ሞአክሙ ፡ ንቀት
ል ፡ ኪያክሙ ። ወአደሞ ፡ ዝነገር ፡ ለንጉሥ ፡ (Fol.
84b. 3.) ወይቤሎ ፡ ሠናየ ፡ መከርከኒ ፡ ቀፈረ ፡ ውድ
ም ፡ አምጽአ ፡ ሊተ ፡ ፍጡነ ፡ ከመ ፡ ይፈውሰኒ ። ወ
ወዕአ ፡ ወረከቦ ፡ ለአቡነ ፡ ቅዱስ ፡ ተክለ ፡ ሃይማኖት ፡
እንዘ ፡ ይቀብር ፡ ሥጋሆሙ ፡ ለሰማዕት ፡ ምስለ ፡ እ
ለ ፡ ተርፉ ፡ መሃይምናን ። ወነገሮ ፡ ኵሎ ፡ ዘይቤሎ ፡
ለንጉሥ ፡ ወዘከመ ፡ መከረ ፡ ለሊሁ ። ወአክሞሰሰ ፡
ቅዱስ ፡ አቡነ ፡ ተክለ ፡ ሃይማኖት ፡ ወይቤሎ ፡ ለገብ
ረ ፡ ዋሕድ ፡ ኪነ ፡ ሠናየ ፡ ምክርከ ፡ በኀቤየ ፡ ከመ ፡ ም

(Fol. 85a. 1.) ክረ ፡ ኵሲ ። ባሕቱ ፡ ለምንት ፡ አስተአ
ረይከ ፡ ለእግዚአብሔር ፡ ምስለ ፡ ማርያን ። ወይቤ
ሎ ፡ ገብረ ፡ ዋሕድ ፡ አከ ፡ ዘአስተአረይክዎ ፡ ለእግ
ዚአብሔር ፡ ምስለ ፡ ማርያን ። አላ ፡ ከመ ፡ ይትፈጸ
ሞሙ ፡ ኃጢአቶሙ ፡ እቤ ፡ ዘንተ ። ወዘንተ ፡ ብሂ
ሎ ፡ ወሰዶ ፡ ለአቡነ ፡ ቅዱስ ። ተክለ ፡ ሃይማኖት ፡ ወ
አብአ ፡ ኀበ ፡ ንጉሥ ፡ ወሶበ ፡ ርእዮ ፡ መተሎሜ ፡ ለ
አቡነ ፡ ቅዱስ ፡ ተክለ ፡ ሃይማኖት ፡ ወይቤሎ ፡ አ
(Fol. 85a. 2.) ብእሲ ፡ ፈውሰኒ ፡ በከመ ፡ ይቤ ፡ ቀፈረ ፡
ውድም ፡ ንገብር ፡ ድኅረ ። ወይቤሎ ፡ አቡነ ፡ ቅዱስ ፡
ተክለ ፡ ሃይማኖት ፡ እስኩ ፡ ቅድመ ፡ በሎሙ ፡ ለማር
ያኒከ ፡ ፈውሱኒ ፡ ወእመ ፡ ስዕኑ ፡ ፈውሶተከ ፡ አነ ፡ እ
ፈውሰከ ፡ በስመ ፡ አምላኪየ ። ወይቤሎሙ ፡ ንጉሥ ፡
ለማርያን ፡ ለምንት ፡ ኢተፈውሱኒ ፡ አንትሙ ። እስ
መ ፡ አነ ፡ ሀሎኩ ፡ እትበአስ ፡ ዘልፈ ፡ በእንቲአክሙ ፡
ዮም ፡ ለእመ ፡ ተፈውሱኒ ። ፈውሱኒ ፡ እመ ፡ (Fol.
85a. 3.) አኮሰ ፡ እቀትለክሙ ፡ ወይቤልዎ ፡ ማርያን ።
እስመ ፡ ዝንቱ ፡ ብእሲ ፡ አሕመመከ ፡ በሥራዩ ፡ በም
ንት ፡ ንክል ፡ ፈውሶተከ ። እስመ ፡ ኢየኀብር ፡ ሥራ
ይ ፡ ምስለ ፡ ሥራይ ፡ ወኪን ፡ ምስለ ፡ ኪን ። ባሕቱ ፡
ለቱሰ ፡ አብሐነ ፡ ንቅትሎ ። ወይቤሎሙ ፡ ገብረ ፡
ዋሕዮ ፡ በምንትኒ ፡ ኢትክሉ ፡ ቀቲሎቶ ። ወባሕቱ ፡
ፈውሱ ፡ ንጉሠ ፡ በከመ ፡ ይቤለክሙ ። ወይቤሉ ፡ ማ
ርያን ፡ ኢንክል ፡ ፈውሶቶ ፡ ሥራይክሙ ፡ ይጸን
(Fol. 85b. 1.) ዓነ ። እምሥራይነ ፡ ወይቤሎሙ ፡ አቡ
ነ ፡ ቅዱስ ፡ ተክለ ፡ ሃይማኖት ፡ ዝሰ ፡ ነገር ፡ ምክንያ
ት ፡ ውእቱ ፡ እምግብርክሙ ፡ ይትዓወቅ ፡ ደኃሪትክ
ሙ ፤ አነ ፡ አሐይዎ ፡ በስመ ፡ አምላኪየ ፡ ናቅም ፡ ነ
ገረ ፡ ማዕከሌየ ፡ ወማዕከሌክሙ ፡ ንጉሥ ፡ ይርግዝክ
ሙ ፡ በኵናት ፡ ከማየ ። ወለእመ ፡ ኢተክህሎ ፡ ረጊ
ዝ ፡ ወአጥወቅክሙ ፡ ኵናተ ፡ ውስተ ፡ እዴሁ ፤ ወአ
ሕመምክዎ ፡ አነ ፡ እፈውሶ ። ወለእመ ፡ ኢፈወስክ
ዎ ፡ ይቅትል ፡ ኪያየ ። ወ (Fol. 85b. 2.) ይቤ ፡ ንጉሥ ፡
ርቱዕ ፡ ዝነገር ፡ ከመዝ ፡ ይኩን ፡ ነአ ፡ ፈውሰኒ ፡ ቅድ
መ ። ወይቤሎ ፡ አቡነ ፡ ቅዱስ ፡ ተክለ ፡ ሃይማኖት ፡
መሐል ፡ በአማልክቲከ ፡ ከመ ፡ ትገብር ፡ ዘንተ ፡ ወ
መሐለ ፡ ከመ ፡ ይገብር ፡ በከመ ፡ ይቤሎ ። ወካዕበ ፡
ይቤሎ ፡ ንጉሥ ፡ አንተሂ ፡ ዑቅ ፡ ርእሰከ ፡ ለእመ ፡
ኢፈወስከኒ ፡ እቀትለከ ፡ ወኢይሔሱ ፡ ቃልየ ። ወይ
ቤሎ ፡ አቡነ ፡ ቅዱስ ፡ ተክለ ፡ ሃይማኖት ፡ ቅትለኒ ፡
አንሰ ፡ ኢይምህክ ፡ ርእስየ ። ወገሠሦ ፡ አቡነ ፡ ቅ
(Fol. 85b. 3.) ዱስ ፡ ተክለ ፡ ሃይማኖት ፡ እንዘ ፡ ይብል ፡
በስመ ፡ እግዚአየ ፡ ኢየሱስ ፡ ክርስቶስ ፡ ዘእነ ፡ እሰ
ብክ ፡ በስሙ ፡ ሕየው ፡ እምደዌከ ። ወበጊዜሃ ፡ ሐይ
ወ ፡ እምደዌሁ ። ወወድቃ ፡ ፪ኵያንው ፡ እምእደዊ
ሁ ። ወዘየብሰኒ ፡ መዝራዕቱ ፡ ጥዕየ ፡ ፍጹመ ፡ ወሐ
ይወ ፡ እምእንባዚሁ ።

CHAPTER LV.

(Fol. 86a.) ምዕራፍ ፡ ፶፭ ። ወእምዝ ፡ ይቤሎ ፡ አቡ
ነ ፡ ቅዱስ ፡ ተክለ ፡ ሃይማኖት ፡ አፍጥን ፡ ገቢረ ፡ ዘተ
አደምነ ፡ ቅድመ ፡ ወይቤ ፡ አሆ ። ወአዘዘ ፡ መተሎ
ሜ ፡ ከመ ፡ ይስሐሉ ፡ ኵናተ ፡ ዘወዐለት ፡ ጥብልል
ተ ፡ ውስተ ፡ እዴሁ ። ወይቤሎ ፡ አቡነ ፡ ቅዱስ ፡ ተ
ክለ ፡ ሃይማኖት ፡ ጎድግ ፡ ዘንተ ፡ ወያምጽኡ ፡ ካልአ ፡
ከመ ፡ ኢያመክንዩ ፡ ማርያን ፡ ወኢይበሉ ፡ ገብረ ፡ በ
ቱ ፡ ሥራየ ። ወአዘዘ ፡ ያምጽኡ ፡ ካልአ ፡ ወይቤሎ
ሙ ፡ ለማርያን ፡ በሉኬ ፡ ተጎረዩ ፡ እ (Fol. 86b. 1.) ለ ፡
ተአምሩ ፡ ኪነ ፡ ወጸውዖ ፡ ማርያን ፡ ስመ ፡ አምላክ
ሙ ፡ ወተቃሠሙ ፡ ብዙኃ ፡ ወተጎረዩ ፡ ፫እምኔሆ
ሙ ፡ ወቆመ ፡ አንጻረ ፡ ንጉሥ ፡ አቡነሰ ፡ ቅዱስ ፡ ተ
ክለ ፡ ሃይማኖት ፡ ይሣለቆሙ ፡ ነቢሮ ፡ ከሀ ፡ ወኵሎ
ሙ ፡ ጉቡኦን ፡ ያነክሩ ፤ ወተንሥአ ፡ መተሎሜ ፡ እ
መንበሩ ፡ ወአስተጻንዓ ፡ መዝራዕቶ ፡ ወቈልቈለ ፡ ኵ
ናቶ ። ወረገዘ ፡ ለ፩ማሪት ፡ ውስተ ፡ ሰንብኡ ። ወወፅ
አት ፡ በሪራ ፡ እንተ ፡ ዘባኑ ፡ ወወግ (Fol. 86b. 2.) አቶ ፡
ለካልኡ ፤ ወእምድኅረ ፡ ካልኡ ፡ ለሣልሱ ፡ ወወድ
ቁ ፡ ፫ቲሆሙ ፡ በ፩ጊዜ ፡ ወሞቱ ፡ እሙንቱሂ ፡ መላ
ህቃቲሆሙ ፡ ለኵሎሙ ፡ ማርያን ፡ ዘታሕተ ፡ መንግ
ሥቱ ፡ ወይቤልዎ ፡ መኳንንቲሁ ፡ ለንጉሥ ፡ ኢይኩ
ን ፡ ሞቶሙ ፡ በእሐቲ ፡ ዕለት ። አስተጋብአሙ ፡ ለ

ኵሎሙ ፡ ማርያን ። ወአስተፋትኖሙ ፡ ምስለ ፡ ዝን ቱ ፡ ብእሲ ፡ ለእመ ፡ ሞፅዎ ፡ ይሙት ፡ ለሊሁ ፤ ወለ እመ ፡ ተሞኡ ፡ ማርያን ፡ ይሙ (Fol. 86b. 3.) ቱ ፡ ወአ ስተጋብአ ፡ ንጉሥ ፡ እለ ፡ ተርፉ ፡ ማርያነ ። ወተም ዐ ፡ ላዕሌሆሙ ። ወይቤሎሙ ፡ ሐሩ ፡ አድሙ ፡ አብ ያጺክሙ ፡ እስከ ፡ ፵ጽባሕ ፡ ወተማከሩ ፡ በዘትመው እዎ ፡ ለዝብእሲ ፡ ወንው ፡ ትትፋተኑ ። ወይቤልዎ ፡ ማርያን ፡ በረዓድ ፡ አዝዝ ፡ ኵሎ ፡ ሠራዊተ ፡ ሰብአ ፡ ያስተጋብኡ ፡ ዕፀወ ፡ ካልአኂሆሙ ፡ ወያንድዱ ፡ እሳ ተ ፡ እስከ ፡ ይትሌዐል ፡ ነዱ ፡ ውስተ ፡ ዓየር ፡ ወነዓር ግ ፡ ላዕሌሁ ፡ ነሐሴ ፡ ለከ ፡ ወበዝንቱ ፡ ለእመ ፡ ሞአ ነ ፡ ነፍስነ ፡ ውስተ ፡ እዱከ ። ወሐሩ ፡ ያስተጋብኡ ፡ ካልአኂሆሙ ፡ ወወፅአ ፡ ዐዋዲ ፡ እምኀበ ፡ ንጉሥ ፡ ዘይብል ፡ ኵሉ ፡ ሰብእ ፡ ዘታሕተ ፡ ወንግሥትየ ፡ ዘ ኢያ (Fol. 87a.) ምጽአ ፡ ዕፀወ ፡ ዘይት ፡ መጠነ ፡ ያረ ፡ ብእሲ ። ይትበርበር ፡ ቤቱ ፡ ወይትሐየድ ፡ ንዋዩ ፡ ወ ይውርውዎ ፡ ውስተ ፡ ጦመ ፡ ግራር ። ወአስተጋብ ኡ ፡ ኵሎሙ ፡ ሰብአ ፡ ሀገር ። ወዐለዱ ፡ ዕፀወ ፡ እስ ከ ፡ የአክል ፡ መጠነ ፡ ደብር ። ወተጋብኡ ፡ ማርያንሂ ፡ ወመስተቃስማን ፡ ወሰብአ ፡ ሐረስዒ ፡ ወመንቅሕያ ነ ፡ መታን ፡ ወኵሎሙ ፡ መሠርያን ። ወዓዲ ፡ ሠራዊት ኒ ፡ ተጋብኡ ፡ በ፵ጽባሕ ፡ ከመ ፡ ይርአዩ ፡ ዘይከውን ።

CHAPTER LVI.

(Fol. 87b. 1.) ምዕራፍ ፡ ፶፯ ። ወአሜሃ ፡ ይቤሎ ፡ መ ተሎሜ ፡ ለአቡነ ፡ ተክለ ፡ ሃይማኖት ፡ አብእሲ ፡ መ ኑ ፡ ስምከ ። ወይቤሎ ፡ አቡነ ፡ ቅዱስ ፡ ተክለ ፡ ሃይማ ኖት ፡ እምኀበ ፡ አቡየሰ ፡ ወእምየ ፡ ፍሥሐ ፡ ጽዮን ፡ ስምየ ፤ ወእምኀበ ፡ አምላክሰ ፡ ተክለ ፡ አብ ፡ ወወል ድ ፡ ወመንፈስ ፡ ቅዱስ ፤ ወይቤሎ ፡ መተሎሜ ፡ ምን ት ፡ ውእቱ ፡ ፍካሬሁ ፡ ለዝ ፡ ስም ፡ ወይቤሎ ፡ ቅዱ ስ ፡ ፍካሬሁሰ ፡ ተክለ ፡ ሃይማኖት ፡ ስምየ ። ወይቤ ሎ ፡ መተሎሜ ፡ ምንት ፡ ይትፈ (Fol. 87b. 2.) ቀር ፡ ስ ምከ ፡ አርእያከኒ ፡ ፍሡሕ ፤ ወነገርከ ፡ ብሩህ ፡ ወስም ከ ፡ ጥዑም ፡ ምንተ ፡ ይመስል ፡ አብ ፡ ዘወለደከ ። ወ ምንተ ፡ ትመስል ፡ እምዘ ፡ ወለደት ፡ ኪያከ ። ብፅዕ ት ፡ ከርሥ ፡ እንተ ፡ ጸረተከ ፡ ወብፁዓት ፡ አጥባት ፡ እለ ፡ ሐፀናከ ። ወብፅዕት ፡ ዕለት ፡ እንተ ፡ ባቲ ፡ ተወ ለድከ ፡ ርኢ ፡ ኪያየ ፡ አርእያየኒ ፡ ጎሱም ። ወስምየ ፡ የአኪ ፡ እምኔሁ ፡ አስተበቍዓከ ፡ አፍሡሕ ፡ ሀበኒ ፡ ውእተ ፡ ስመ ፡ ዘሰመ (Fol. 87b. 3.) ዩከ ፡ አቡከ ፡ ወእ ምከ ፡ አነሂ ፡ እሁበከ ፡ ፲፪ልጥረ ፡ ወርቅ ። ወይቤሎ ፡ አቡነ ፡ ቅዱስ ፡ ተክለ ፡ ሃይማኖት ፡ እመ ፡ ወሀብከኒ ፡ መንፈቀ ፡ መንግሥትከ ፡ ኢይሁበከ ፡ ስምየ ። ወእ መሰ ፡ አመንከ ፡ በስመ ፡ አምላኪየ ፡ እንበለ ፡ ሚጥሂ ፡ እሁበከ ። ወይቤሎ ፡ መተሎሜ ፡ ሶበ ፡ ሞዕከሆሙ ፡ ለማርያን ፡ አአምን ፡ በአምላክከ ። ወይቤሎ ፡ አቡነ ፡ ቅዱስ ፡ ተክለ ፡ ሃይማኖት ፡ አነሂ ፡ ውእተ ፡ ጊዜ ፡ እ ሁበከ ። ወካዕበ ፡ ይ (Fol. 88a.) ቤሎ ፡ አቡነ ፡ ቅዱስ ፡ ተክለ ፡ ሃይማኖት ፡ አዝዝ ፡ ይቅብሩ ፡ ሥጋሆሙ ፡ ለ እሉ ፡ ቅዱሳን ፡ እለ ፡ ተቀትሉ ፡ በእንተ ፡ ስመ ፡ አም ላኪየ ። ወአዘዘ ፡ ንጉሥ ፡ ኵሎ ፡ ሠራዊቶ ፡ ይቅብ ሩ ፡ ሥጋ ፡ ቅዱሳን ፡ አቡነሂ ፡ ቅዱስ ፡ ተክለ ፡ ሃይማ ኖት ፡ ወፅአ ፡ እምኀቤሁ ፡ ወቀበርዎሙ ፡ ለቅዱሳን ፡ ሰማዕት ፡ በማልበርዴ ። በረክቶሙ ፡ ትኩን ፡ ምስለ ፡ ፍቁሩ ፡ ተክለ ፡ ሃይማኖት ፡ ለዓለመ ፡ ዓለም ፡ አሜን ።

CHAPTER LVII.

(Fol. 88b. 1.) ምዕራፍ ፡ ፶፯ ። ወይቤልዎ ፡ ወዐልያ ኂሁ ፡ ለ ፡ ንጉሥ ፡ ናሁ ፡ ኵሎሙ ፡ ጉቡኣን ፡ ማርያ ን ፡ ወሠራዊት ፡ ይጸንሑ ፡ ውስተ ፡ ዴዴከ ። እስመ ፡ አደምከሙ ፡ ይብጽሑ ፡ በዛቲ ፡ ዕለት ፤ ወይቤ ፡ መ ተሎሜ ፡ አምጽኡ ፡ ካህናትኒ ፡ እለ ፡ ዜወውናሆሙ ፡ ቅድመ ፡ እምብሔረ ፡ ሸዋ ፤ ወሀብዎ ፡ ለዝ ፡ ብእሲ ፡ ወአምጽእዎሙ ። ወወሀብዎ ፡ ለአቡነ ፡ ቅዱስ ፡ ተክ ለ ፡ ሃይማኖት ፡ ወሰበ ፡ ርእይዎ ፡ ካህናት ፡ ለአቡነ ፡ ቅዱ (Fol. 88b. 2.) ስ ፡ ተክለ ፡ ሃይማኖት ፡ ሰገዱ ፡ ታሕ ተ ፡ እገሪሁ ፤ ወተንሥኡ ፡ ወአምጎዎ ፡ ወነገርዎ ፡ ኵ

ሎ ፡ ዘበጽሐ ፡ ላዕሌሆሙ ። ወይቤሎሙ ፡ አቡነ ፡ ቅዱስ ፡ ተክለ ፡ ሃይማኖት ፡ ለምንት ፡ ኢያፍጠንክሙ ፡ መጺአ ፡ ኀቤየ ፡ ኢያእመርክሙኑ ፡ ብጽሐትየ ። ወይቤልዎ ፡ አእመርን ፡ ጥዩቀ ፡ ወሰማዕነ ፡ መንክራቲከ ፡ ወከመ ፡ ኢንምጻእኂ ፡ ኀቤከ ፡ ከልኡነ ፡ እለ ፡ የዓቅቡነ ። ወይቤሎሙ ፡ አቡነ ፡ ቅዱስ ፡ ተክለ ፡ ሃይማኖት ፡ ሰገድ ፡ (Fol. 88b. 3.) ክሙኑ ፡ ለአማልክት ። ወይቤልዎ ፡ እወ ፡ አስገዱነ ፡ ዘእንበለ ፡ ፈቃድነ ፡ በሙቃሔ ፡ ወበመቅሠፍት ። ወይቤሎሙ ፡ አቡነ ፡ ቅዱስ ፡ ተክለ ፡ ሃይማኖት ፡ ጽንሑ ፡ አነ ፡ እገብር ፡ ለክሙ ፡ ሰላመ ፡ ምስለ ፡ እግዚአብሔር ፡ አምላኪየ ። በረከቱ ፡ ትኩን ፡ ምስለ ፡ ፍቁሩ ፡ ተክለ ፡ ሃይማኖት ፡ ለዓለመ ፡ ዓለም ፡ አሜን ።

CHAPTER LVIII.

(Fol. 89a.) ምዕራፍ ፡ ፶፰ ። ወእምዝ ፡ ይቤሎሙ ፡ መተሎሜ ፡ ለመካንንቲሁ ፡ እስኩ ፡ ጎልቍምሙ ፡ ለማርያን ፡ ወለመስተቃስማን ፡ ወለመሰርያን ፤ ውኑ ለቍምሙ ፡ ወተረክበ ፡ ፍቅደሙ ፡ ከመዝ ፡ ፩፻ማርያን ። ወ፪፻ ፡ መስተቃስማን ፡ ወ፫፻መሰርያን ። ወ፻አንስት ፡ እምሰብአ ፡ ሐረስ ። ወከነ ፡ ጎልቆሙ ፡ ወኩሎሙ ፡ ገበርተ ፡ ዓመፃ ፡ ፲፻ወበኡ ፡ መካንንት ፡ ወነገርዎ ፡ ለንጉሥ ፡ ዘንተ ። ወፈነዎሙ ፡ (Fol. 89b. 1.) ንጉሥ ፡ ለእሙንቱ ፡ መካንንት ፡ ጎበ ፡ አቡነ ፡ ቅዱስ ፡ ተክለ ፡ ሃይማኖት ፡ እንዘ ፡ ይብል ፡ ናሁአ ፡ አስተጋባእኩ ፡ ወአስተዳሎኩ ፡ ኩሎ ፡ ማርያነ ፡ ዘይገብሩ ፡ ኃይለ ፡ ኢታስተኃፍረኒ ፤ ወኢይማዑከ ፡ አንተ ፡ ማአሙ ። እስመ ፡ አንሰ ፡ አፈቅር ፡ ከመ ፡ አንተ ፡ ትማእ ፡ ሊተ ፡ ወኢትትመዋዕ ፡ ብየ ፤ ወነገርዎ ፡ ለአቡነ ፡ ቅዱስ ፡ ተክለ ፡ ሃይማኖት ፡ ዘንተ ፡ ቃለ ፡ ንጉሥ ። ወሰሚዖ ፡ አቡነ ፡ ቅዱስ ፡ ተክ (Fol. 89b. 2.) ለ ፡ ሃይማኖት ፡ አክሞሰሰ ፡ ወይቤልዎሙ ፡ በልዎ ፡ ለንጉሥ ፡ ኢትጎዝነአ ፤ ለእመ ፡ ሞኡኒ ፡ ማርያን ፡ ቅትል ፡ ኪያየ ፡ ወክርስቶስኒ ፡ አምላኪየ ፡ ይኩን ፡ ከመ ፡ ኢተሠገወ ፡ እማርያም ፡ ወይኩን ፡ ከመ ፡ ኢኮነ ፡ ፈጣሬ ፡ ኩሉ ። ወነገርዎ ፡ ላእካን ፡ ለንጉሥ ፡ በከመ ፡ ይቤሎሙ ፡ አቡነ ፡ ቅዱስ ፡ ተክለ ፡ ሃይማኖት ፡ ወይቤሎሙ ፡ ንጉሥ ፡ ለማርያን ፡ ግበሩ ፡ በከመ ፡ ልማድክሙ ፡ ወአንደዱ ፡ ማርያ (Fol. 89b. 3.) ን ፡ እሳተ ፡ ዕፀው ፡ ዕሉዳን ፤ ወተለዐለ ፡ ነዱ ፡ እስከ ፡ አየር ፡ ወወዕአ ፡ ንጉሥ ፡ ምስለ ፡ ኩሉ ፡ ሠራዊቱ ። ወቆመ ፡ አንጻረ ፡ እሳት ፡ ወሰብአ ፡ ሀገርሂ ፡ ኩሎሙ ፡ ተጋብኡ ፡ ከመ ፡ ይርአዩ ፡ ዘይከውን ። ወከነ ፡ ጻዕቅ ፡ ዐቢይ ፡ ላዕሌሆሙ ፡ እስከ ፡ ይከይዱ ፡ ቢጸሙ ፡ በኡ ፡ ማርያን ፤ ወኩሎሙ ፡ ምሁራነ ፡ እከይ ፡ ማዕከለ ፡ እሳት ። ወቆመ ፡ ሕየ ፡ እንዘ ፡ ይጼውዑ ፡ ስመ ፡ አማልክቲሁ ፡ ርኩሳን ። ወአ (Fol. 90a. 1.) ኀዙ ፡ ይዝፍኑ ፡ ሎቱ ፡ ለንጉሥ ፡ እንዘ ፡ ይብሉ ፤ ርኢኬ ፡ አመተሎሜ ፡ አማልክቲከ ፡ እለ ፡ ይረድኡከ ፡ በውስተ ፡ ፀብዕ ፤ ወይመውእዎሙ ፡ ለጸላእትከ ፡ ኢያስሕትከ ፡ ብእሲ ፡ እኩይ ፡ ዘመጽአ ፡ በዝ ፡ መዋዕል ፡ ወኢታማስን ፡ አማልክቲከ ። አቡከ ፡ ሞተቁል ፡ ወእምከ ፡ እስላንደኔ ፡ በመዋዕለ ፡ ትካት ፡ ረከቡ ፡ ኃይለ ፡ በእሉ ፡ አማልክት ፤ ወዘንተ ፡ እንዘ ፡ ይብሉ ፡ ይጠፍሑ ፡ እደዊሆሙ ፡ ወያጽ (Fol. 90a. 2.) ሕሱ ፡ በእገሪሆሙ ፡ ላዕለ ፡ እሳት ፤ ወርኢዮ ፡ ኪያሆሙ ፡ መተሎሜ ፡ ይቤሎ ፡ ለአቡነ ፡ ቅዱስ ፡ ተክለ ፡ ሃይማኖት ፡ አፍሡሕ ፡ ናሁ ፡ ማርያን ፡ ወጠኑ ፡ ኦርእዮ ፡ ኃይል ፡ ወአንተ ፡ ምንተ ፡ ትገብር ። ወይቤሎ ፡ አቡነ ፡ ቅዱስ ፡ ተክለ ፡ ሃይማኖት ፡ ተዓገሥ ፡ እስከ ፡ ትሬኢ ፡ ስብሐተ ፡ እግዚአብሔር ። ወይቤሎ ፡ እስኩ ፡ ኢታስተኃፍረኒ ፡ አፍሡሕ ። ወአዘዘሙ ፡ አቡነ ፡ ቅዱስ ፡ ተክለ ፡ ሃይማኖት ፡ ለ፲፪ ካህናት ፡ ይ (Fol. 90a. 3.) ቁሙ ፡ ከቢቦሙ ፡ እሳተ ፡ ከመ ፡ ዓረፍት ፡ ከመ ፡ ኢይጉየዩ ፡ እሉ ፡ እኩያን ፡ ወሰረረ ፡ አቡነ ፡ ቅዱስ ፡ ተክለ ፡ ሃይማኖት ፡ ወበአ ፡ ውስተ ፡ እሳት ። ወቆመ ፡ ማእከሊሆሙ ፡ ወከልሃ ፡ በዐቢይ ፡ ቃል ፡ እንዘ ፡ ይብል ፤ በስመ ፡ ሥሉስ ፡ ቅዱስ ፡ ተኃፈር ፡ ሰይጣን ። ወየዐዩ ፡ በዝንቱ ፡ እሳት ፡ ላእካኒከ ፡ ርኩሳን ። ወእምሰሚዓ ፡ ድምፀ ፡ ቃሉ ፡ ኃደጎሙ ፡ ሰይጣን ፡ ለእሉ ፡ መሠርያን ፤ ወውዕዩ ፡ ወኮኑ ፡ ሐመደ ። ወውእተ ፡ (Fol. 90b. 1.) ጊዜ ፡ ደንገፀ ፡ ንጉ

ሥ ፡ ወርዕዱ ፡ ሠራዊቱ ፡ ርኢዮሙ ፡ ውእተ ፡ ተአ
ምረ ፡ ዘተገብረ ፡ በአቡነ ፡ ቅዱስ ፡ ተክለ ፡ ሃይማኖት ፡
ወኮነ ፡ ግርማ ፡ ዐቢይ ፡ በይእቲ ፡ ዕለት ፡ ውስተ ፡ አ
ህጉረ ፡ ጻሞት ፡ ወአቡነ ፡ ቅዱስ ፡ ተክለ ፡ ሃይማኖት ፡
ቆመ ፡ ነዋኃ ፡ ሰዓተ ፡ ማዕከለ ፡ እሳት ፡ ወጸለየ ፡ ጸሎ
ተ ፡ ፫ደቂቀ ። ወከዕበ ፡ ፲ወ፪መዝሙራተ ። ወዓዲ ፡
ሐለየ ፡ ማኅሌተ ፡ ድርሳን ፡ እንዘ ፡ ይብል ፡ አድኅነነ ፡
ሕዝበ (Fol. 90 b. 2.) ከ ፡ ወባርክ ፡ ርስተከ ፡ ሀበነ ፡ ኃይ
ለ ፡ ወመዊአ ፡ ለአግብርቲከ ። ወዘንተ ፡ ማኅሌተ ፡
ኀለየ ፡ እስከ ፡ ተፍጻሜቱ ፤ ወእስከ ፡ ይእዜ ፡ ካህናተ ፡
ወንጌል ፡ ሀሎ ፡ ይትቀነይዎ ፡ እምድኅረ ፡ ፍጻሜ ፡ ዋ
ዜማ ። ንጉሥኒ ፡ ኀለየ ፡ እንዘ ፡ ይብል ፡ ተክለ ፡ ሃይ
ማኖት ፡ ሞአ ፡ ወማርያን ፡ ተሞኡ ፡ ካህናትኒ ፡ አኀ
ዙ ፡ ይዝፍኑ ፡ በማኅሌተ ፡ አቡሆሙ ፡ እንዘ ፡ ይብሉ ፡
አድኅነነ ፡ ሕዝበከ ፤ ወባርክነ ፡ ርስተከ ፡ ሠራዊትኒ ፡
አኀዙ ፡ (Fol. 90 b. 3.) ይዝፍኑ ፡ በማኅሌተ ፡ እግዚኦ
ሙ ፡ እንዘ ፡ ይብሉ ፡ ተክለ ፡ ሃይማኖት ፡ ሞአ ፡ ማር
ያን ፡ ተሞኡ ። ወገብረ ፡ መተሎሜ ፡ ብዙኃ ፡ ወከሀ ፡
በይእቲ ፡ ሰዓት ፡ በእንተ ፡ ዘርእየ ፡ ተአምረ ፤ ወሰበ ፡
ፈጸመ ፡ ጸሎቶ ፡ ወፅአ ፡ አቡነ ፡ ቅዱስ ፡ ተክለ ፡ ሃይ
ማኖት ፡ እምእሳት ፡ እንዘ ፡ ይበርሀ ፡ ገጹ ፡ እመፀሐ
ይ ፡ ወአልቦ ፡ ላዕሌሁ ፡ ፄና ፡ ዘእሳት ። ወሰገደ ፡ ንጉ
ሥ ፡ ምስለ ፡ ሠራዊቱ ፡ ታሕተ ፡ እገሪሁ ፡ ለአቡነ ፡
ቅዱስ ፡ ተክለ ፡ ሃይማኖት ፡ ወ (Fol. 91 a.) ከልሑ ፡ ኵ
ሎሙ ፡ ከመ ፡ ዘበ፩ አፍ ፡ እንዘ ፡ ይብሉ ፡ አመነ ፡ በ
አምላክ ፡ ተክለ ፡ ሃይማኖት ፡ ዘአጥፍአ ፡ ማርያነ ፡ ወ
አድኃነ ፡ ገብሮ ፡ እምነበልባለ ፡ እሳት ። ወይቤሎ ፡
ንጉሥ ፡ ስረይ ፡ ሊተ ፡ አባ ፡ ዘአበስኩ ፡ ለከ ፡ በኢያ
እምሮትየ ። እምይእዜሰ ፡ አመንኩ ፡ በአምላክከ ፡ ክ
ርስቶስ ፡ ዘይክል ፡ ኵሎ ፡ ወእገብር ፡ በከመ ፡ አዘዝ
ከኒ ። ወይቤሎ ፡ አቡነ ፡ ቅዱስ ፡ ተክለ ፡ ሃይማኖት ፡
ኢትፍራህ ፡ አወልድየ ፡ ናሁ ፡ ጸውዓከ ፡ እግዚአብ
ሔር ፡ ውስተ ፡ ርስቱ ፡ ዘለዓለም ።

CHAPTER LIX.

(Fol. 91 b. 1.) ምዕራፍ ፡ ፶፱ ። ወእምዝ ፡ አዘዘ ፡ ን
ጉሥ ፡ ይባእ ፡ ዓዋዲ ፡ እንዘ ፡ ይብል ፡ ኵሉ ፡ ሰብእ ፡
ዘውስተ ፡ መንግሥትየ ፤ እመሂ ፡ መኰንን ፡ አው ፡
መስፍን ፡ እመሂ ፡ ነዳይ ፡ አው ፡ ባዕል ፡ ዘሰገደ ፡ ለጣ
ዖት ፤ ወዘተረክበ ፡ ማሪት ፡ ውስተ ፡ ቤቱ ፡ ይትሐየ
ድ ፡ ንዋዩ ፤ ወይትኰነን ፡ ነፍሱ ፡ ወይውርውዎ ፡ ው
ስተ ፡ ጸድፈ ፡ ጦመ ፡ ግራር ፤ ወይሙት ፡ በህየ ፡ እኩ
የ ፡ ሞተ ። ወይእመን ፡ ኵሉ ፡ በአምላክ ፡ አቡየ ፡ ተ
ክለ ፡ ሃይማ (Fol. 91 b. 2.) ኖት ፡ ወወፅአ ፡ ዓዋዲ ፡ ወነ
ገረ ፡ ቃለ ፡ ንጉሥ ፡ ለኵሉ ፡ ተዓይነ ፡ ጻሞት ። ወይ
ቤሎ ፡ መተሎሜ ፡ ለአቡነ ፡ ቅዱስ ፡ ተክለ ፡ ሃይማኖ
ት ፡ ተንሥእ ፡ አጥምቀኒ ፡ በስመ ፡ አምላክከ ። ወተ
ንሥአ ፡ አቡነ ፡ ቅዱስ ፡ ተክለ ፡ ሃይማኖት ፡ ወቀደሰ ፡
ማየ ። ወአጥመቆ ፡ በስመ ፡ አብ ፡ ወወልድ ፡ ወመን
ፈስ ፡ ቅዱስ ፤ ምስለ ፡ ኵሎሙ ፡ ሠራዊቱ ፡ ወከነ ፡ ጉ
ልቆሙ ፡ ለእለ ፡ ተጠምቁ ፡ በይእቲ ፡ ዕለት ፡ ፲፪ወ
፯፻፯ወ፶ (Fol. 91 b. 3.) ነፍስ ። ወይቤሎ ፡ አቡነ ፡ ቅዱ
ስ ፡ ተክለ ፡ ሃይማኖት ፡ ለመተሎሜ ፡ ይኩን ፡ ስምከ ፡
ፍሥሐ ፡ ጽዮን ፡ በከመ ፡ አሰፈውኩከ ፡ ቅድመ ። ወ
ከዕበ ፡ ይቤሎ ፡ ኢትጥዓም ፡ ምንተኒ ፡ ዘእንበለ ፡ ት
ትመጠው ፡ ቀርበነ ፤ ወኢተክህሎ ፡ በይእቲ ፡ ዕለ
ት ፡ ይሥራዕ ፡ ቀርበነ ፤ እስመ ፡ መስየ ፡ ፀሐይ ፡ ወ
ቤተ ፡ መተሎሜ ፡ እንዘ ፡ ኢይጥዕም ፡ ምንተኒ ፤ ወበ
ሳኒታ ፡ ጸውያሙ ፡ አቡነ ፡ ቅዱስ ፡ ተክለ ፡ ሃይማኖ
ት ፡ ለእ (Fol. 92 a. 1.) ሙንቱ ፡ ካህናት ፤ ወይቤሎሙ ፡
አምጽእኑ ፡ ንጉሥ ፡ ታቦተ ፡ እመ ፡ ፄዋዌክሙ ። ወይ
ቤልዎ ፡ እወ ፡ አምጽአ ፤ ወነገሩኑ ፡ ከመ ፡ ገብሮ ፡ ር
ትዓሰ ፡ መልዕልተ ፡ አራቱ ፡ ወለአከ ፡ አቡነ ፡ ቅዱስ ፡
ተክለ ፡ ሃይማኖት ፡ ኀበ ፡ ንጉሥ ፡ ከመ ፡ ይፈኑ ፡ ታ
ቦተ ፡ ዘአምጽአ ፡ አመ ፡ ፄዋዌ ፡ ወነሥአ ፡ እምትርአ
ሱ ። ወፈነወ ፡ ሎቱ ፡ ወርኢዮ ፡ አቡነ ፡ ቅዱስ ፡ ተክ
ለ ፡ ሃይማኖት ፡ ውእተ ፡ ታ (Fol. 92 a. 2.) ቦተ ፡ ረከበ ፡
መልክዖ ፡ ኀበ ፡ ይብል ፡ ታቦት ፡ በስመ ፡ ኢየሱስ ፡
ክርስቶስ ። ወሜጠ ፡ ዘባኖ ፡ ወነጸረ ፡ ካዕበ ፡ ዘይብ
ል ፡ ዝንቱ ፡ ታቦት ፡ ዘአርብሃ ፤ ወአጽብሐ ፡ ነገሥታ
ት ፡ ኢትዮጵያ ፡ ወተቀደሰ ፡ በእደ ፡ ጳጳስ ፤ አባ ፡ ሰ

ላማ ፡ ከሣቴ ፡ ብርሃን ። ወዘንተ ፡ ርኢዮ ፡ አቡነ ፡ ቅዱስ ፡ ተክለ ፡ ሃይማኖት ፡ በከየ ፡ ጥቀ ፡ እንዘ ፡ ይብል ፡ ሚእንብር ፡ እግዚኦ ፡ በእንተ ፡ ዝንቱ ፡ ታቦት ፡ ዘነበረ ፡ (Fol. 92a. 3.) ውስተ ፡ ቤተ ፡ ርኩሳን ፡ ወበምንት ፡ እሠርዕ ፡ ሥጋከ ፡ ቅዱስ ፡ ወደመከ ፡ ክቡረ ፤ ወይከውንኒኑ ፡ እቀድሶ ፡ ዳግመ ፡ ዘተቀደሰ ፡ በአፈ ፡ ጳጳስ ፤ ወእንዘ ፡ ይብል ፡ ከመዝ ፡ ወይበኪ ፡ ብዙኃ ፡ መጽአ ፡ ቃል ፡ እምሰማይ ፡ ዘይብል ፡ ኢትብኪ ፡ አፍቁርየ ፡ ተክለ ፡ ሃይማኖት ፡ እክኑ ፡ አነ ፡ ፈንውኩከ ፡ ትሥዐር ፡ ጣዖተ ፡ ወትቀድስ ፡ ታቦተ ፡ ወትሚም ፡ ቀሳውስተ ፡ ወዲያቆናተ ። ወይእዜ (Fol. 92b. 1.) ኂ ፡ ቀድስ ፡ ታቦተ ፡ ወኢትፍራህ ፡ ረሰይኩከ ፡ ብርሃነ ፡ ዓለም ፡ ከማየ ፡ ውስተ ፡ ዛቲ ፡ ብሔረ ፡ ጽልመት ፤ አከ ፡ ከመ ፡ ካልኣን ፡ ጳጳሳት ፡ ዘይሠምይዎሙ ፡ ሊቃነ ፡ ጳጳሳት ፤ ለከሰ ፡ አነ ፡ ሜምኩከ ፡ በአፈ ፡ ዚአየ ፡ እንዘ ፡ እሁበከ ፡ ሥልጣነ ፡ መባሕት ። ወዘንተ ፡ ብሂሎ ፡ አርመመ ፡ ቃል ። ወሰሚዖ ፡ አቡነ ፡ ቅዱስ ፡ ተክለ ፡ ሃይማኖት ፡ ዘንተ ፡ ነገረ ፡ ሐለየ ፡ መጠነ ፡ አሐቲ ፡ ሰዓት ፡ እንዘ ፡ ይብ (Fol. 92b. 2.) ል ፡ ይከውንኒኑ ፡ ቅዳሴ ፡ ታቦት ፡ ወሚመተ ፡ ክህነት ፡ ዘእንበለ ፡ ቅብዓ ፡ ሜሮን ። ምንተ ፡ እገብር ፡ አነ ፡ ነዳይ ፡ ዘአልብየ ፡ ቅብዓ ፡ ሜሮን ፤ ወእንዘ ፡ ይቴክዝ ፡ በእንተ ፡ ዝንቱ ፡ ነገር ፡ አስተርአዮ ፡ ቅዱስ ፡ ሚካኤል ፡ ሊቀ ፡ መላእክት ፡ ቀዊሞ ፡ ውስተ ፡ የማኑ ። ወይቤሎ ፡ ናሁ ፡ አምጻእኩ ፡ ለከ ፡ ቅብዓ ፡ ሜሮን ። ወመጽሐፈ ፡ ክህነት ፡ ንሣእ ፡ ይቤለከ ፡ እግዚአብሔር ፡ ግበር ፡ (Fol. 92b. 3.) በከመ ፡ አዘዝከ ፡ ለሊሁ ፡ ወተፈሥሐ ፡ አቡነ ፡ ቅዱስ ፡ ተክለ ፡ ሃይማኖት ፡ ወተሐሥየ ፡ በመንፈስ ፡ ቅዱስ ። ወገብረ ፡ ቅዳሴ ፡ ወቀደሰ ፡ ታቦተ ፤ ወሚመ ፡ ቀሳውስተ ፡ ወዲያቆናተ ፤ ወለእሙንቱኒ ፡ ካህናት ፡ ሢውዋን ፡ እለ ፡ ሰገዱ ፡ ለጣዖት ፡ ቅድመ ፡ ቀደሰሙ ፤ ወሚሞሙ ፡ ዳግመ ፡ ወሰመዮሙ ፡ ለኵሎሙ ፡ በበአስማቲሆሙ ፡ ለአሮን ፡ ሰመዮ ፡ ጴጥሮስ ። ወለኢዮብ ፡ እንድርያስ ፡ (Fol. 93a. 1.) ወለኢሳይያስ ፡ ቶማስ ፡ ወከመዝ ፡ ሰመዮሙ ፡ ለ፲ወ፪በአስማተ ፡ ፲ወ፪ሐዋርያት ፡ ወፈጸመ ፡ ጸሎተ ፡ ቅዳሴ ። ወወፅአ ፡ ወእስከዓዲሁ ፡ ኢጥዕመ ፡ እክለ ፡ ንጉሥ ። ወበይእቲ ፡ ዕለት ፡ ኃደረ ፡ ጽውመ ፡ ወጸቢሖ ፡ ለአከ ፡ ኀበ ፡ አቡነ ፡ ቅዱስ ፡ ተክለ ፡ ሃይማኖት ፡ እንዘ ፡ ይብል ፡ ኢትሠርዕኑ ፡ ቍርባነ ፡ እስመ ፡ ተመንደብኩ ፡ ፈድፋደ ፤ ናሁ ፡ ሠሉስ ፡ መዋዕል ፡ እምዘ ፡ ኢጥዕም (Fol. 93a. 2.) ኩ ፡ እክለ ። ወይቤሎሙ ፡ አቡነ ፡ ቅዱስ ፡ ተክለ ፡ ሃይማኖት ፡ ለላእካን ፡ በልዎ ፡ ለንጉሥ ፡ ኢትፍራህ ፡ ወልድየ ፡ እምነ ፡ ይእቲ ፡ ጸም ። እስመ ፡ ጸም ፡ ትፈውስ ፡ ቍስለ ፡ ነፍስ ፤ ወታጸምም ፡ ኵሉ ፡ ፍትወታት ፡ ዘሥጋ ፡ እሠርዕ ፡ ለከ ፡ ፍጡነ ፡ ቍርባነ ። ወእምድኅረ ፡ ኃለፉ ፡ ላእካን ፡ ይቤሎ ፡ አቡነ ፡ ቅዱስ ፡ ተክለ ፡ ሃይማኖት ፡ ለቅዱስ ፡ ሚካኤል ፡ ሊቀ ፡ መላእክት ፡ ምንተ ፡ እገብር ። እስ (Fol. 93a. 3.) መ ፡ ዕለተ ፡ ዓርብ ፡ ውእቱ ፡ ዮም ፡ እሠርዕኑ ፡ ቍርባነ ፤ ወእገብር ፡ ምሳሐ ፡ በጽባሕ ፡ እንዘ ፡ እፈቅድ ፡ አብእ ፡ ውስተ ፡ አብያተ ፡ ክርስትያናት ፤ እሥዕርኑ ፡ ሕገ ፡ ክርስቲያን ። ወይቤሎ ፡ ቅዱስ ፡ ሚካኤል ፡ ሥራዕ ፡ ሎቱ ፡ ቍርባነ ፡ ጊዜ ፡ ፫ሰዓት ፡ ወአንብብ ፡ መጻሕፍተ ፡ ቅዳሴ ፡ እስከ ፡ ይበጽሑ ፡ አርእስተ ፡ ግጻዌ ፡ ወቢያን ። እስመ ፡ ብዙኃ ፡ ሕዝብ ፡ ሀሎ ፡ ዘያበጽሑ (Fol. 93b. 1.) ከ ፡ እስከ ፡ ዕርበተ ፡ ፀሐይ ። ወለአከ ፡ አቡነ ፡ ቅዱስ ፡ ተክለ ፡ ሃይማኖት ፡ ኀበ ፡ ንጉሥ ፡ እንዘ ፡ ይብል ፡ ነዓ ፡ ፍጡነ ፡ ከመ ፡ ትትመጠው ፡ ቍርባነ ፤ ወመጽአ ፡ ንጉሥ ፡ ኀበ ፡ አቡነ ፡ ቅዱስ ፡ ተክለ ፡ ሃይማኖት ፡ ምስለ ፡ ኵሉ ፡ ሠራዊቱ ፤ ወይቤል ዎ ፡ አፍጥን ፡ ሠሪዓ ፡ ቍርባን ፤ እስመ ፡ ሐመምነ ፡ ፈድፋደ ፡ በጽንዓ ፡ ረኀብ ፤ ወገብረ ፡ ቍርባነ ፡ በኀበስተ ፡ ሰማይ ፡ ወጽዋዓ ፡ ወይን ፡ ጽሩይ ፤ ወመ (Fol. 93b. 2.) ጠዎሙ ፡ ለንጉሥ ፤ ወለሠራዊቱ ፡ እምእሉ ፡ ሥጋሁ ፡ ወደሙ ፡ ለክርስቶስ ። ወኮኑ ፡ ቅዱስ ፡ ሚካኤል ፡ ወኵሉሙ ፡ ቅዱሳን ፡ ሊቃነ ፡ መላእክት ፡ ይሚግብዎ ፡ እምየማኑ ፡ ወእምፀጋሙ ፤ አምሳለ ፡ ኤጲስ ፡ ቆጶሳት ፡ ወእምቆሞሳት ፤ ውእቱሰ ፡ በአምሳለ ፡ ጳጳስ ፡ ወፈጸመ ፡ መልእክተ ፡ ቍርባን ፡ ወወፅአ ፡ ጊዜ ፡ ፲ወ፪ሰዓተ ፡ መዐልት ፡ ዘዓርብ ። ወከነ ፡ ሕይወት ፡ ውስተ ፡ ኩ (Fol. 93b. 3) ሉ ፡ ብሔረ ፡ ጸሞት ፡ በእሚነ ፡ ወልደ ፡ እግዚአብሔር ፤ ወተፈሥሐ ፡ ንጉሥ ፡ ምስለ ፡ ሠራዊቱ ። ወይቤሎ ፡ ለአቡነ ፡ ቅዱስ ፡ ተክለ ፡ ሃይማኖት ፡ ንሣእ ፡ ፲፪ልጥረ ፡ ወርቅ ፡ ለዘፈቀድከ ፡ ይኩንከ ፡ በእንተ ፡ ዘወሀብከኒ ፡ ስመከ ፤ ወ

በእንተ ፡ ዘመሀርከኒ ፡ ሕገከ ። ወይቤሎ ፡ አቡነ ፡ ቅዱስ ፡ ተክለ ፡ ሃይማኖት ፡ አንሰ ፡ ኪያከ ፡ እፈቅድ ፡ ወአከ ፡ ንዋየከ ፡ ንዋይሰ ፡ ሥርወ ፡ እከይ ፡ ውእቱ ፤ ወለዝኒ (Fol. 94a. 1.) ሎሙ ፡ እለ ፡ ይፈቅድዎ ፡ ይረክበሙ ፡ እኩይ ፡ ወኢይትቀነዩ ፡ ለሠናይ ። ወኢይትከሀሎሙ ፡ ገቢረ ፡ ጽድቅ ፤ በከመ ፡ ይቤ ፡ እግዚእነ ፡ ኢትክሉ ፡ ተቀንዮ ፡ ለእግዚአብሔር ፡ እንዘ ፡ ንዋየ ፡ ተፈቅሩ ፤ ወይቤሎ ፡ ንጉሥ ፡ አኮ ፡ ንዋይየ ፡ ባሕቲ ፡ አላ ፡ ነፍስየኒ ፤ ወዝሉ ፡ ዘብየ ፡ ዚአከ ፡ ውእቱ ። ወአስተብቍዖ ፡ ብዙኃ ፡ ከመ ፡ ይትመጠው ፡ እምኔሁ ። ወእምድኅረ ፡ ብዙኅ ፡ ስኢል ፡ ተ (Fol. 94a. 2.) መጠወ ፡ እምኔሁ ፡ ወዘረወ ፡ ለነዳያን ፡ ወለምስኪናን ፡ ወኢያቤተ ፡ ምንተኒ ፤ ወጸንዓ ፡ ንጉሥ ፡ በሃይማኖተ ፡ ወንጌል ። ወበዕለተ ፡ ተመጠወ ፡ ቍርባነ ፡ ክነ ፡ ይሁብ ፡ ለቀሳውስት ፡ ፲ልጥረ ፡ ወርቅ ፡ ወለዲያቆናት ፡ ፮እንዘ ፡ ይብል ፡ ይኩንኒ ፡ ለስርየተ ፡ ኃጢአትየ ፡ ዘገበርክዎ ፡ በኢያእምሮትየ ። ወአንትሙኒ ፡ ትግሁ ፡ ለዓቂበ ፡ ሥጋሁ ፡ ወደሙ ፡ ለአምላኪየ ።

CHAPTER LX.

(Fol. 94b. 1.) ምዕራፍ ፡ ፷ ። ወእምዝ ፡ አዘዘ ፡ አቡነ ፡ ቅዱስ ፡ ተክለ ፡ ሃይማኖት ፡ ይሕንጽ ፡ አብያተ ፡ ክርስቲያናት ፡ ውስተ ፡ ኵሉ ፡ ብሔረ ፡ መንግሥቱ ። ወይቤ ፡ አሆ ፡ ወሐነጸ ፡ አብያተ ፡ ክርስቲያናት ፡ ቅድመ ፡ ጎበ ፡ ጠፍኡ ፡ ማርያን ፤ ወዳግመ ፡ ጎበ ፡ ተቀትሉ ፡ ሰማዕታት ፤ ወአንበሮሀየ ፡ ለታቦተ ፡ ኢየሱስ ፤ ወሰመያ ፡ ለይእቲ ፡ ቤተ ፡ ክርስቲያን ፡ መካነ ፡ ኢየሱስ ፡ ወለካልእኃ ፡ መካነ ፡ (Fol. 94b. 2.) ተክለ ፡ ሃይማኖት ፡ ወለመኳንንቲሁ ፡ አዘዘሙ ፡ ይሕንጹ ፡ አብያተ ፡ ክርስቲያናት ፡ በበብሔሮሙ ። ወተሐንጸ ፡ ብዙኃት ፡ አብያተ ፡ ክርስቲያናት ፡ ውስተ ፡ ኵሉ ፡ ብሔረ ፡ ዳሞት ፤ በእማንቱ ፡ መዋዕል ። ወነበረ ፡ አቡነ ፡ ቅዱስ ፡ ተክለ ፡ ሃይማኖት ፡ እንዘ ፡ ይሜህሮ ፡ ለንጉሥ ፡ መጻሕፍተ ፡ ነቢያት ፡ ወሐዋርያት ፡ ወትንሣኤ ፡ ሙታን ፤ ወሕይወተ ፡ ዘይመጽእ ፡ ወንጉሥሰ ፡ ይቤሎ ፡ (Fol. 95a. 1.) ዘልፈ ፡ እመንኩ ፡ በኵሉ ፡ ዘትቤለኒ ። ባሕቲ ፡ ትንሣኤ ፡ ሙታንሰ ፡ ሐሰተ ፡ ይመስለኒ ፡ ወይቤሎ ፡ አቡነ ፡ ቅዱስ ፡ ተክለ ፡ ሃይማኖት ፡ ይክል ፡ እግ (Fol. 95a. 2.) ዚአብሔር ፡ አንሥአቶ ፡ ሙ ፡ ለምውታን ፤ ወአቅሞቶሙ ፡ ቅድመ ፡ ስብሐቲሁ ፡ በረከቱ ፡ የሀሉ ፡ ምስለ ፡ ገብሩ ፡ ተክለ ፡ ሃይማኖት ።

CHAPTER LXI.

(Fol. 95a. 3.) ምዕራፍ ፡ ፷፩ ። ወካዕበ ፡ በአሐቲ ፡ ዕለት ፡ ይቤሎ ፡ ንጉሥ ፡ ለአቡነ ፡ ቅዱስ ፡ ተክለ ፡ ሃይማኖት ፡ እፎ ፡ ይትነሥኡ ፡ ምውታን ፡ እምድኅረ ፡ በልየ ፡ አእጽምቲሆሙ ። ወኮነ ፡ ሐመደ ፡ ወይቤሎ ፡ አቡነ ፡ ቅዱስ ፡ ተክለ ፡ ሃይማኖት ፡ ኢተአምነሁ ፡ ከመ ፡ ተንሥአ ፡ ክርስቶስ ፡ እሙታን ፤ ወይቤሎ ፡ ንጉሥ ፡ አአምን ፡ ኪያሁሰ ፤ እስመ ፡ እሬኢ ፡ ኃይለ ፡ ዘይገብር ፡ ላዕሌከ ። ወይቤሎ ፡ አቡነ ፡ ቅዱስ ፡ (Fol. 95b. 1.) ተክለ ፡ ሃይማኖት ፡ በኵሮሙ ፡ ውእቱ ፡ ትንሣኤ ፡ ለምውታን ። እመሰ ፡ ኢይትነሥኡ ፡ ምውታን ፡ ክርስቶስኒ ፡ እምኢተንሥአ ፡ እምውታን ። ወእመሰ ፡ ኢተንሥአ ፡ ክርስቶስ ፡ እሙታን ፡ ከንቶ ፡ ውእቱ ፡ ሃይማኖትነ ፡ ወከንቶ ፡ ተአመነ ፡ ቦቱ ፤ ወንሕነኒ ፡ ክነ ፡ ሰማዕተ ፡ ሐሰት ፡ ወብዙኃ ፡ ሰምዐ ፡ አቂሞ ፡ እመጻሕፍተ ፡ ነቢያት ፡ ወሐዋርያት ፡ አይድዖ ፡ ወኢአምነ ፡ ልቡ ። ወይቤሎ ፡ (Fol. 95b. 2.) ንጉሥ ፡ ለአቡነ ፡ ቅዱስ ፡ ተክለ ፡ ሃይማኖት ፡ ትንሣኤ ፡ ሙታንሰ ፡ በዘአአምን ፡ እነግረከ ፤ ወይቤሎ ፡ አቡነ ፡ ቅዱስ ፡ ተክለ ፡ ሃይማኖት ፡ ንግረኒ ። ወይቤሎ ፡ ናሁ ፡ ፷ወ፭ዓመት ፡ ሞቱ ፡ በአሐቲ ፡ ዕለት ፡ ፲፪ሰብእ ፡ እምሠራዊትየ ፡ ወ፲፪እምነ ፡ ማርያን ፡ እምከመ ፡ አንሣእከሙ ፡ ለእሉ ፡ አአምን ፡ ፍጡነ ። ወይቤሎ ፡ አቡነ ፡ ቅዱስ ፡ ተክለ ፡ ሃይማኖት ፡ በምንት ፡ ኮነ ፡ ምክንያተ ፡ (Fol. 95b. 3.) ሞቶሙ ፡ ለዘመጠነዝ ፡ ሰብእ ፡ በአ

ሐቲ ፡ ዕለት ። ወይቤሎ ፡ ንጉሥ ፡ ምክንያተ ፡ ሞቶ
ሙሰ ፡ ኢትሰአለኒ ፡ ባሕቱ ፡ አንሥአሙ ፤ ከመ ፡ እ
እመን ፡ ትንሣኤ ፡ ሙታን ፡ ርኢይየ ፡ ኪያሆሙ ። ወ
ይቤሎ ፡ አቡነ ፡ ቅዱስ ፡ ተክለ ፡ ሃይማኖት ፡ ለእመ ፡
ኢነገርክኒ ፡ አንተ ፡ አነ ፡ እነግረከ ። ወይቤሎ ፡ በ
ል ፡ እስኩ ፡ ወይቤሎ ፡ አቡነ ፡ ቅዱስ ፡ ተክለ ፡ ሃይ
ማኖት ፡ ፄወውከ ፡ ብእሲተ ፡ እምብሔ (Fol. 96a. 1.)
ረ ፡ ሸዋ ። ወፈቀድከ ፡ አውስበታ ፡ ወአዘዝከ ፡ ከመ ፡
ይትገበር ፡ ግዕዝ ፡ ወአደምከ ፡ ኵሎ ፡ ሠራዊተከ ፤
ከመ ፡ ትረስያ ፡ ንግሥተ ። ውስተ ፡ ኵሉ ፡ ደወለ ፡
መንግሥትከ ፡ ወታስግዳ ፡ ለአማልክት ፡ ወአንዘ ፡ ሀ
ሎክሙ ፡ ቀዊመክሙ ፤ ወትኔጽሩ ፡ አንተ ፡ ወጉበአ
ኒከ ፡ ግብተ ፡ በረቀ ፡ መብረቅ ፡ እምሰማይ ፤ ወመሠ
ጣ ፡ እምአዕይንቲክሙ ፡ ወበዝንቱ ፡ ግርማ ፡ ሞቱ ፤
እሙንቱ ፡ ሰብእ ፡ አንተሂ ፡ ከን (Fol. 96a. 2.) ከ ፡ እን
በዘ ፡ ልብ ፡ እምይእቲ ፡ ዕለት ፤ እስከ ፡ አመ ፡ አሕየ
ውኩከ ፡ በስመ ፡ አምላኪየ ፤ ወይቤሎ ፡ ንጉሥ ፡ አ
ቅዱሰ ፡ እግዚአብሔር ፡ መኑ ፡ ነገረከ ፡ ዘንተ ። ወይ
ቤሎ ፡ አምላኪየ ፡ ዘየአምር ፡ ኵሉ ። ወይቤሎ ፡ ተ
አምርኑ ፡ ሀገራ ፡ ለይእቲ ፡ ብእሲት ። ወይቤሎ ፡ አ
በነ ፡ ቅዱስ ፡ ተክለ ፡ ሃይማኖት ፡ ጎድማሰ ፡ ሀገራ ፡ ላ
ቲኒ ፡ አአምራ ፡ እስመ ፡ እምየ ፡ ይእቲ ፡ ወወላዲት
የ ፡ (Fol. 96a. 3.) ወደንገጸ ፡ ሶቤሃ ፡ ወተንሥአ ፡ ወሰ
ገደ ፡ ታሕተ ፡ እገሪሁ ፡ ለአቡነ ፡ ቅዱስ ፡ ተክለ ፡ ሃይ
ማኖት ፡ ወይቤሎ ፡ ሊተሰ ፡ ይመስለኒ ፡ ዘአዕረግዋ ፡
ስማያት ፡ በአይቱ ፡ ወለደተከ ፡ በሰማይኑ ፤ ወሚመ ፡
በምድር ። ወይቤሎ ፡ አቡነ ፡ ቅዱስ ፡ ተክለ ፡ ሃይማ
ኖት ፡ በሰማይሰ ፡ ኢይወልዱ ፡ ወኢይትዋለዱ ። አ
ላ ፡ ከመ ፡ መላእክተ ፡ እግዚአብሔር ፡ ይከውኑ ። ሊ
ተሰ ፡ ወለደተኒ ፡ በሀገራ ፡ ወ (Fol. 96b. 1.) ይቤሎ ፡ ን
ጉሥ ፡ አስተበቍዓከ ፡ አአቡየ ፡ ንግረኒ ፡ ጥዩቀ ፡ ቅ
ድመ ፡ ዒዋዊሃኑ ፡ ወለደተከ ፤ አው ፡ እምድኅረ ፡ ግ
ብአታ ። ወይቤሎ ፡ አቡነ ፡ ቅዱስ ፡ ተክለ ፡ ሃይማኖ
ት ፡ እምድኅረ ፡ ግብአታ ፡ ወይቤሎ ፡ ንጉሥ ፡ በአማ
ን ፡ አንተ ፡ ወልዳ ፡ ለይእቲ ፡ ቅድስት ፡ ወይቤሎ ፡ አ
ቡነ ፡ ቅዱስ ፡ ተክለ ፡ ሃይማኖት ፡ አርእየኒ ፡ መቃብ
ሪሆሙ ፡ ለእሙንቱ ፡ ሙታን ፤ ወይቤሎ ፡ ንጉሥ ፡
በአይቱ ፡ አአምር ፡ መቃብሪሆሙ ፡ (Fol. 96b. 2.) ለእ
መሂ ፡ በልዕዎሙ ፡ አራዊት ፤ ወለእመሂ ፡ በልዕዎ
ሙ ፡ አዕዋፈ ፡ ሰማይ ፡ ኢየአምር ። ወወዕአ ፡ አቡነ ፡
ቅዱስ ፡ ተክለ ፡ ሃይማኖት ፡ እምኀቤሁ ፡ ወቆመ ፡ በ
መርኀበ ፡ ማልበርዴ ። ወሰገደ ፡ በብረኪሁ ፡ ወጸለ
የ ፡ እንዘ ፡ ይብል ፡ አእግዚእየ ፡ ኢየሱስ ፡ ክርስቶስ ፤
ዘአምጻእኮ ፡ ለሰብእ ፡ እምኀበ ፡ ኢሀሎ ። ወከዕበ ፡
ትሬስየ ፡ ከመ ፡ ዘኢሀሎ ፡ አንተ ፡ ውእቱ ፡ ዘአንሣ
እኪ ፡ (Fol. 96b. 3.) ለአልአዛር ፡ እመቃብር ፡ በጽዋሚ ፡
ቃልከ ። አንተ ፡ ውእቱ ፡ ዘአንሣእኮ ፡ ለወለተ ፡ ኢ
ያኤሮስ ፡ ሶበ ፡ ትቤ ፡ ተንሥኢ ፡ ጣቢታ ፡ አንተ ፡ ው
እቱ ፡ ዘአንሣእኮ ፡ ለወልደ ፡ መበለት ፤ በሀገረ ፡ ናይ
ን ፡ እኂዘከ ፡ ንፍቆ ፡ በብሂለ ፡ ወሬዛ ፡ ተንሥእ ። ወ
ይእዜኒ ፡ አንሥኦሙ ፡ ለሙታን ፡ በኃይልከ ፡ ከመ ፡
ይእመኑ ፡ ሕዝብከ ፡ ትንሣኤ ፡ ሙታን ። ወይጽናዕ ፡
ልቦሙ ፡ በፍቅረ ፡ ዚአከ ። ወ (Fol. 97a. 1.) እንዘ ፡ ይ
ጼሊ ፡ ከመዝ ፡ መጽአ ፡ ቃል ፡ እምሰማይ ፡ ዘይብል ።
አፍቁርየ ፡ ተክለ ፡ ሃይማኖት ፡ ኵሎ ፡ ዘሰአልከኒ ፡ እ
ገብር ፡ ለከ ። ጸውዕ ፡ ሙታነ ፡ በቃልከ ፡ ወይትነሥ
ኡ ፡ ለከ ፡ ከመ ፡ ይትአመር ፡ ጽንዓ ፡ ፍቅርየ ፡ ዘላዕ
ሌከ ። ወውእተ ፡ ጊዜ ፡ ጸርሐ ፡ አቡነ ፡ ቅዱስ ፡ ተክ
ለ ፡ ሃይማኖት ፡ እንዘ ፡ ይብል ፡ ኵልክሙ ፡ ነፍሳት ፡
እለ ፡ ሀለውክሙ ፡ ውስተ ፡ ዛቲ ፡ መርኀብ ፡ ተንሥ
ኡ ፡ በ (Fol. 97a. 2.) ኃይለ ፡ እግዚእየ ፡ ኢየሱስ ፡ ክር
ስቶስ ። ወሶቤሃ ፡ ተንሥኡ ፡ ፲፪ዕደው ፡ ወቆሙ ፡ ቅ
ድሜሁ ፤ ወሰገዱ ፡ ሎቱ ፡ እንዘ ፡ ይብሉ ፡ ባርክነ ፡ አ
ቅዱሱ ፡ ለእግዚአብሔር ። እስመ ፡ ሞትነ ፡ በእንተ ፡
እምክ ። ወናሁ ፡ ተንሣእነ ፡ በኃይለ ፡ ጸሎትክ ። ወ
ይቤሎሙ ፡ አቡነ ፡ ቅዱስ ፡ ተክለ ፡ ሃይማኖት ፡ አይ
ቲ ፡ ነበርክሙ ፡ ወይቤልዎ ፡ ነበርነ ፡ እንዘ ፡ ንሣቀይ ፡
ውስተ ፡ ሲኦል ፡ ወጸውዖ ፡ አቡነ ፡ (Fol. 97a. 3.) ቅዱ
ስ ፡ ተክለ ፡ ሃይማኖት ፡ ለንጉሥ ። ወይቤሎ ፡ ርኢ ፡
እልክተ ፡ ዕደወ ፡ እለ ፡ ተንሥኡ ፡ እሙታን ። ወር
ኢዮ ፡ ንጉሥ ፡ ደንገጸ ፡ ወሰዕነ ፡ ተናግሮ ፡ ወኵሎ
ሙ ፡ ጉቡአን ፡ ፈርሁ ፡ ወርእዱ ። ወይቤልዎ ፡ ሰብእ
ኑ ፡ ዝብእሲ ፡ ወሚመ ፡ አምላክ ። ወተስእሎሙ ፡ ን
ጉሥ ፡ ለእለ ፡ ተንሥኡ ፡ ሰብእ ፤ ወይቤሎሙ ፡ ሀሎ
ኑ ፡ ኵነኔ ፡ እምድኅረ ፡ ሞት ። ወይቤልዎ ፡ አንጉሥ ፡
ምንተ ፡ ንነግረከ ፡ በ (Fol. 97b. 1.) እንተ ፡ ውእቱ ፡ ብ

ሔረ ፡ ጽልመት ፡ ወብካይ ፡ ፲፪ብርሃናት ፡ ዘከመዝ ፡ ፀሐይ ፡ ሶበ ፡ ቦኡ ፡ ውስተ ፡ ውእቱ ፡ መካነ ፡ ጽልመት ፡ እምኢክህሉ ፡ ያብርሁ ፡ ለ፩ብእሲ ፡ ህየ ፡ ነበር ነ ፡ ወሰሚያ ፡ ንጉሥ ፡ አንሦጠጠ ፡ ኵለንታሁ ፡ ወፈርሀ ፡ ጥቀ ፤ ወኮነ ፡ ከመ ፡ በድን ፡ እስከ ፡ ገሠሠ ፡ አቡነ ፡ ቅዱስ ፡ ተክለ ፡ ሃይማኖት ፡ ወይኬ ፡ ሰብእ ፡ ዝኵሉ ፡ ይጸንሐ ። ወከዕበ ፡ ይቤሎሙ ፡ ንጉሥ ፡ ለእሙንቱ ፡ (Fol. 97b. 2.) ዕደው ፡ በምንት ፡ ግብር ፡ መጻእክሙ ፡ ዝየ ። ወይቤልዎ ፡ እንዘ ፡ ሀሎነ ፡ ማእከለ ፡ ጽልመት ፡ ዘእሳት ፡ መጽአ ፡ ቅዱስ ፡ ሚካኤል ፡ ሊቀ ፡ መላእክት ፡ ወአውዕአነ ፡ ወአብጽሐነ ፡ ቅድመ ፡ ንጉሠ ፡ ስብሐት ። ወርኢናሁ ፡ ለዝ ፡ ብእሲ ፡ ቀዊሞ ፡ ከመ ፡ አምደ ፡ ብርሃን ፡ ቅድመ ፡ ውእቱ ፡ ንጉሥ ። ወይቤሎ ፡ ንጉሥ ፡ ለሚካኤል ፡ ሀብ ፡ እሎ ንተ ፡ ነፍሳተ ፡ ለተክለ ፡ ሃይማኖት ፡ ወሰሚያ ፡ (Fol. 97b. 3.) አወፈየነ ፡ ሎቱ ፡ ውእቱሂ ፡ ጸውዓነ ፡ እንዘ ፡ ይብል ፡ ኵልክሙ ፡ ነፍሳት ፡ እለ ፡ ሀለውክሙ ፡ ውስተ ፡ ዛቲ ፡ መርጎብ ፡ ተንሥኡ ፡ ፃኡ ፡ ወንኡ ፡ ኀቤየ ፡ ወመጻእነ ፤ ኀቤሁ ፡ ወቆምነ ፡ ቅድሜሁ ፡ ወሀሎነ ፡ በከመ ፡ ትሬእየነ ። ወይቤሎ ፡ አቡነ ፡ ቅዱስ ፡ ተክለ ፡ ሃይማኖት ፡ ለንጉሥ ፡ አፍሥሐ ፡ ጽዮን ፡ እመን ፡ ይእዜ ፡ ከመ ፡ ሀሎ ፡ ትንሣኤ ፡ ሙታን ፤ ወይቤ ሎ ፡ እወ ፡ አመንኩ ፡ ወአእመርኩ ፡ ከመ ፡ አም (Fol. 98a. 1.) ላክከ ፡ ይክል ፡ ቀቲለ ፡ ወአሕይዎ ፡ ወአልቦ ፡ ግብር ፡ ዘይሰአኖ ። ባሕቱ ፡ ምንተ ፡ ትኤዝዘኒ ፡ ከመ ፡ እግበር ፡ ወእድኃን ፡ እምውእቱ ፡ ኵነኔ ፡ ዘሰማዕኩ ። ወይቤሎ ፡ አቡነ ፡ ቅዱስ ፡ ተክለ ፡ ሃይማኖት ፡ እምይእዜሰ ፡ አልብከ ፡ ኵነኔ ፡ ዘየአምን ፡ በወልድ ፡ ባሕይወት ፡ ዘለዓለም ፡ ጎቱም ፡ ውእቱ ፡ በስመ ፡ ዚአሁ ። ወባሕቱ ፡ አሐተሰ ፡ ነገረ ፡ እኤዝዘከ ፡ ሀብ ፡ ምጽዋተ ፡ ለ (Fol. 98a. 2.) ነዳያን ፡ ወለምስኪናን ፡ ወለአብያተ ፡ ክርስቲያናት ። ወትረክብ ፡ መዝገበ ፡ ዘበሰማያት ። እስመ ፡ ሃይማኖት ፡ ምጽዋት ፡ ይሰሪ ፡ ኃጢአተ ። ወወሀቦ ፡ ንጉሥ ፡ ለአቡነ ፡ ቅዱስ ፡ ተክለ ፡ ሃይማኖት ፡ ብዙኃ ፡ ንዋየ ፡ እስከ ፡ መንፈቀ ፡ መንግሥቱ ፡ ከመ ፡ የሀብ ፡ ሎቱ ፡ ምጽዋተ ፡ ውእቱኒ ፡ ነሢአ ፡ እምኔሁ ፡ ዘረወ ፡ ለነዳያን ፤ ወለምስኪናን ፡ በከመ ፡ ይቤሎ ። ወእምዝ ፡ አጥመ (Fol. 98a. 3.) ቆሙ ፡ አቡነ ፡ ቅዱስ ፡ ተክለ ፡ ሃይማኖት ፡ ለእሉ ፡ ዕደው ፡ እለ ፡ ተንሥኡ ፡ እሙን ፡ በስመ ፡ አብ ፡ ወወልድ ፡ ወመንፈስ ፡ ቅዱስ ። ወፈነዎሙ ፡ ይስብኩ ፡ ትንሣኤ ፡ ሙታን ፡ ለኵሉ ፡ ብሔረ ፡ ዳሞት ። በረከቱ ፡ የሀሉ ፡ ምስለ ፡ ፍቁሩ ፡ ተክለ ፡ ሃይማኖት ፡ ለዓለመ ፡ ዓለም ፡ አሜን ።

CHAPTER LXII.

(Fol. 98b.) ምዕራፍ ፡ ፷፪ ። ወእምዝ ፡ ይቤሎ ፡ ንጉሥ ፡ ለአቡነ ፡ ቅዱስ ፡ ተክለ ፡ ሃይማኖት ፡ እምይእዜሰ ፡ ነፍስየ ፡ ውስተ ፡ እዴከ ፡ መሐረኒ ፡ ኵሎ ፡ ዘውስተ ፡ ልብከ ፡ ዘይሠምር ፡ ቦቱ ፡ አምላክከ ። ወይቤሎ ፡ አቡነ ፡ ቅዱስ ፡ ተክለ ፡ ሃይማኖት ፡ አምላኪየሰ ፡ ይፈቅድ ፡ ፍኖተ ፡ ንጹሐ ፡ ወሕሊና ፡ ሠናየ ። ሕተት ፡ ማርያነ ፡ እለ ፡ ሀለዉ ፡ ውስተ ፡ ኵሉ ፡ ብሔረ ፡ መንግሥትከ ፡ ወአጥፍአሙ ፡ ወኩ (Fol. 99a. 1.) ኖ ፡ ከመ ፡ አቡሁ ፡ ለእጓለ ፡ ማውታ ፡ ወቁም ፡ ላቲ ፡ ለእሙ ፡ ከመ ፡ ምታ ፡ ወትከውን ፡ ወልዶ ፡ ለልዑል ፤ ወትነግሥ ፡ በጽድቅ ፡ በሰማይ ፡ ወበምድር ። ወእዘዘ ፡ ንጉሥ ፡ ያምጽኡ ፡ ፍጡነ ፡ ኵሎ ፡ ማርያነ ፡ ዘተረክቡ ፡ ውስተ ፡ ሀገረ ፡ መንግሥቱ ። ወአምጽእዎሙ ፡ ፍጡነ ፡ ወይቤ ፡ ንጉሥ ፡ አውዕይዎሙ ፡ በእሳት ። ወአውአይዎሙ ፡ ወጠፍአ ፡ አምልኮ ፡ ጣዖት ። ወተስእሎ ፡ (Fol. 99a. 2.) ማሪት ፡ እምኵሉ ፡ በሐውርት ፡ ዳሞት ፡ በስብከተ ፡ አቡነ ፡ ቅዱስ ፡ ተክለ ፡ ሃይማኖት ፡ ወሚሞሙ ፡ አቡነ ፡ ቅዱስ ፡ ተክለ ፡ ሃይማኖት ፡ ለእሙንቱ ፡ ፲ወ፪ካህናት ፡ ከመ ፡ ይስብኩ ፡ ወንጌለ ፡ ውስተ ፡ ኵሉ ፡ በሐውርተ ፡ ዳሞት ፤ እስከ ፡ ዕለተ ፡ ሞቶሙ ፡ ወለገብረ ፡ ዋሕድሂ ፡ ሚሞ ፡ ላዕሌሆሙ ፡ ከመ ፡ ይኩኖሙ ፡ አበ ፡ ህየንቴሁ ። ወነበረ ፡ አቡነ ፡ ቅዱስ ፡ ተክለ ፡ ሃይማኖት ፡ በብሔረ ፡ ዳሞት ፡ መጠነ ፡ ፲ወ፪ (Fol. 99a. 3.) ዓመት ፡ ወመልአን ፡ ትምህርተ ፡ ክርስቶስ ፡ ለኵሎን ፡ በሐውርቲሃ ፡ እስከ ፡ ምድረ ፡ ባርያ ። ወእስከ ፡ ፈለገ ፡ ግዮን ፡ ወእስከ ፡ ምድረ ፡ ሁ

መል ። ወኵሎን ፡ አሀጉር ፡ እለ ፡ ይትጋወራ ፡ ምስለ ፡ ጸሞት ፡ አምና ፡ በክርስቶስ ፡ በእደዊሁ ፡ ለአቡነ ፡ ቅ ዱስ ፡ ተክለ ፡ ሃይማኖት ፡ በረከቱ ፡ የሀሉ ፡ ምስለ ፡ ፍ ቁሩ ፡ ተክለ ፡ ሃይማኖት ፡ ለዓለመ ፡ ዓለም ፡ አሜን ።

CHAPTER LXIII.

(Fol. 99b.) ምዕራፍ ፡ ፷፫ ። ወእምዝ ፡ ተመይጣ ፡ አቡነ ፡ ቅዱስ ፡ ተክለ ፡ ሃይማኖት ፡ ወዐርገ ፡ መልዕል ተ ፡ ዝባፈተን ፡ ወጸመ ፡ በህየ ፡ ጸመ ፡ ፵ቅድስት ፡ እ ንዘ ፡ ኢይጥዕም ፡ ምንተኒ ፡ ወበዕለተ ፡ ዓርብ ፡ የሐ ምል ፡ ሐምለ ፡ ገዳም ፡ ዘእንበለ ፡ ይጎሪ ፡ መሪረ ፡ ወ ጥዑመ ፤ ወይበልዕ ፡ እምኔሁ ፡ ጥራዮ ፡ በሰናብት ፡ ማየሰ ፡ ፍጹመ ፡ ኢይሰቲ ፡ እስከ ፡ ይትፈጸም ፡ ዘመ ን ፡ ጸም ፤ ወበዕለተ ፡ ፋሲካ ፡ ጊዜ ፡ መ (Fol. 100a. 1.) ንፈቀ ፡ ሌሊት ፡ እንተ ፡ ይእቲ ፡ ትንሣኤሁ ፡ እምር ት ፡ መጽአ ፡ ጎቤሁ ፡ እግዚእነ ፡ ኢየሱስ ፡ ክርስቶስ ፡ እንዘ ፡ ሚካኤል ፡ ወገብርኤል ፡ በየማኑ ፡ ወበፀጋሙ ፡ ወማርያም ፡ እሙ ፡ ወ፲ወ፪ ሐዋርያቲሁ ፡ ምስሌሁ ። ወብዙኃን ፡ ሐራ ፡ ሰማይ ፡ ይተልውዎ ። ወይቤሎ ፡ ሰላም ፡ ለከ ፡ አፍቁርየ ፡ ተክለ ፡ ሃይማኖት ፡ ሰላመ ፡ አቡየ ፡ ወሰላመ ፡ መንፈስየ ፡ ቅዱስ ፡ የሀሉ ፡ ምስሌ (Fol. 100a. 2.) ከ ፡ ተፈሣሕ ፡ ወተኃሠይ ። እስመ ፡ ተ ጽሕፈ ፡ ስምከ ፡ በመንግሥተ ፡ ሰማያት ። አነሂ ፡ ተ ፈሣሕኩ ፡ ወተኃሠይኩ ፡ ብከ ። እስመ ፡ አባእከ ፡ ሊ ተ ፡ ምህርካ ፡ ብዙኃ ። በከመ ፡ አስተፍሣሕከኒ ፡ አን ተ ፡ መጻእኩ ፡ ጎቤከ ። አነሂ ፡ ከመ ፡ አስተፍሥሕከ ፤ ዮም ፡ ቅድስናሆሙ ፡ ለነቢያትየ ፡ ወአምቶሙ ፡ ለሐ ዋርያትየ ፡ የሀሉ ፡ ዘልፈ ፡ ምስሌከ ፤ ወከመ ፡ ጊዮር ጊስ ፡ ዘልዳ ፡ ሞገስየ ፡ (Fol. 100a. 3.) ይትከሣው ፡ ው ስተ ፡ ስምከ ። ወኵሉ ፡ ሰብእ ፡ ዘይገብር ፡ ተዝካረከ ፡ እመኒ ፡ በጎብስት ፡ አው ፡ በዕጣን ፡ ወቅሩባን ፤ እስ ከ ፡ ጽዋዐ ፡ ማይ ፡ ቄሪር ፡ ይጎልፍ ፡ ምስሌከ ፡ በግሀ ደት ፡ ውስተ ፡ መንግሥተ ፡ ሰማያት ። ወኵሉ ፡ ዘይ ጼውዕ ፡ ስመከ ፡ በዕለተ ፡ ምንዳቤሁ ፡ አነ ፡ አድኅኖ ፡ እመንሱት ። ጎበሂ ፡ ተሰምየ ፡ ስምከ ፡ እመሂ ፡ በገዳ ም ፡ ወእመሂ ፡ በአብያት ፡ ህየ ፡ ይኩን ፡ ሣህል ፡ ወ (Fol. 100b. 1.) ምሕረት ። ወፈድፋደሰ ፡ ለገብረ ፡ እግ ዚአብሔር ፡ ተክለ ፡ ሃይማኖት ፡ ለዓለመ ፡ ዓለም ፡ አ ሜን ። ወዘንተ ፡ ብሂሎ ፡ ወሀበ ፡ ቈጽለ ፡ ገነት ፡ ወጽ ዋኒ ፡ ዘእማየ ፡ ሕይወት ፡ ወይቤሎ ፡ ንሣእ ፡ ዘንተ ፡ ብላዕ ፡ ወስተይ ፡ ወበልዐ ፡ ወስትየ ። ወተፈሥሐት ፡ ነፍሱ ። ወመሰሎ ፡ ከመ ፡ ዘኢጸመ ፡ አሐተ ፡ ዕለተ ። ወእምይእቲ ፡ ዕለት ፡ ጠፍአ ፡ ዅሉ ፡ ሕማ ፡ ሥጋ ፡ እ ምኔሁ ። ወከ (Fol. 100b. 2.) ዕበ ፡ ይቤሎ ፡ እግዚእነ ፡ ኢየሱስ ፡ ክርስቶስ ፡ እምይእዜሰ ፡ ሑር ፡ ምድረ ፡ አምሐራ ፡ ጎበ ፡ በጸሎተ ፡ ሚካኤል ፡ ዘግሸ ፡ ወንበ ር ፡ ህየ ፡ እስከ ፡ አመ ፡ እነግረከ ፡ ወሚካኤል ፡ መል አከ ፡ ምክርየ ፡ ይሄሉ ፡ ምስሌከ ፡ ወሰአሞ ፡ አፉሁ ፡ ወእንበረ ፡ እደሁ ፡ ዲበ ፡ ርእሱ ፡ ወበረከ ፡ ወዐርገ ፡ ውስተ ፡ ሰማያት ፡ በዐቢይ ፡ ስብሐት ፡ ወይቤ ፡ አቡ ነ ፡ ቅዱስ ፡ ተክለ ፡ ሃይማኖት ፡ ይትባረክ ፡ እ (Fol. 100b. 3.) ግዚአ ፡ ስመ ፡ ስብሐቲከ ፡ ዘወሀብከኒ ፡ ዘመ ጠነዝ ፡ ለኃጥእ ፡ ገብርከ ፡ ተክለ ፡ ሃይማኖት ፡ ለዓለ መ ፡ ዓለም ፡ አሜን ።

CHAPTER LXIV.

(Fol. 100a 1.) ምዕራፍ ፡ ፷፬ ። ወተፈጸሞን ፡ እማ ንቱ ፡ መዋዕል ፡ ሐረ ፡ አቡነ ፡ ቅዱስ ፡ ተክለ ፡ ሃይማ ኖት ፡ ጎበ ፡ ንጉሥ ፡ ፍሥሐ ፡ ጽዮን ። ወይቤሎ ፡ ጽ ናዕ ፡ በሃይማኖተ ፡ ክርስቶስ ። ወትጋህ ፡ ለዐቂበ ፡ ቤ ተ ፡ ክርስቲያን ፡ አንሰ ፡ አሐውር ፡ ጎበ ፡ አዘዘኒ ፡ እ ምላኪየ ። ወሰሚዖ ፡ ንጉሥ ፡ በከየ ፡ ብዙኃ ፡ ወይ ቤ ፡ አአቡነ ፡ ለመኑ ፡ ተጎድግ ፡ ሀገረከ ፡ ዘሐነጽከ ፡ በሃይማኖትከ ፤ ወዘአድኃንከ ፡ (Fol. 101a. 2.) እምእደ ፡ ሰይጣን ፡ በጸሎትከ ፡ ወይቤሎ ፡ አቡነ ፡ ቅዱስ ፡ ተክ ለ ፡ ሃይማኖት ፡ ኢይትከሀለኒ ፡ እትዓደው ፡ ትእዛዘ ፡ እግዚአየ ። ወከዕበ ፡ አስተጋብኦሙ ፡ አቡነ ፡ ቅዱስ ፡ ተክለ ፡ ሃይማኖት ፡ ለኵሎሙ ፡ ካህናት ፡ ምስለ ፡ ሊ

ቆሙ ፡ ገብረ ፡ ዋሕድ ፡ ወይቤሎሙ ፡ ኩኑ ፡ ሠናያነ ፡ ወቅኑያነ ፡ ለእግዚአብሔር ፡ ከመ ፡ ትኩኑ ፡ እርአያ ፡ ለመርኄቱ ። ወረአዩ ፡ ሕዝቦ ፡ በጽድቅ ፡ ወበኵሉ ፡ ተግሣ (Fol. 101 b. 1.) ጽ ፡ መንፈሳዊት ፡ ከመ ፡ ኢይት ኃሥሥ ፡ ደሞሙ ፡ እምእያክሙ ። ወናሁ ፡ አንስ ፡ አሐውር ፡ ኀበ ፡ ዘፈነወኒ ፡ እግዚአብሔር ። አንትሙሰ ፡ ጽንዑ ፡ ወሀልዉ ፡ ዝየ ፡ ወዕቀቡ ፡ ሊተ ፡ ደቂቅየ ፡ በፈሪሃ ፡ እግዚአብሔር ። ወኢታማስንዎሙ ፡ ዘ አግብኦሙ ፡ እግዚአብሔር ፡ ኀቤሁ ፡ በአርእዮ ፡ ኃይላት ፡ ወመንክራት ። ወይቤልዎ ፡ እሙንቱ ፡ ክህናት ፡ ንሕነሰ ፡ ነሐውር ፡ ምስሌከ ፡ ወኢንትፈ ፡ (Fol. 101 b. 2.) ለጥ ፡ እምኔከ ፡ እስመ ፡ አንተ ፡ ውእቱ ፡ ተስፋነ ፡ እምታሕተ ፡ እግዚአብሔር ፡ አምላክነ ። ወይቤሎሙ ፡ አቡነ ፡ ቅዱስ ፡ ተክለ ፡ ሃይማኖት ፡ ሐሰ ፡ ለክሙ ፡ ትሑሩ ፡ ምስሌየ ፡ ንበሩ ፡ ዝየ ። ወዕቀቡ ፡ መርዔትየ ፡ በዝንቱ ፡ ይሠምር ፡ ልብየ ። ወገብረ ፡ ዋሕድሰ ፡ ከነ ፡ ይበኪ ፡ ፈድፋደ ፡ እምኵሎሙ ። እስመ ፡ ቀዳማይ ፡ ወልዱ ፡ ውእቱ ፡ በመንፈስ ፡ ቅዱስ ፡ እምኵሎሙ ፡ ሰብአ ፡ ዳሞት ። ወይ (Fol. 101 b. 3.) ቤሎ ፡ አቡነ ፡ ቅዱስ ፡ ተክለ ፡ ሃይማኖት ፡ ኢትብኪ ፡ ወልድየ ፡ ጽናዕ ፡ በሃይማኖት ። ርትዕት ፡ በዘመሐር ኩከ ፡ አነ ፡ ወአጽንዖሙ ፡ ለአብያጺከ ፡ መሃይምናን ፡ ወይቤሎ ፡ ገብረ ፡ ዋሕድ ፡ ከመ ፡ ምንት ፡ እከውን ፡ ኃጢአየ ፡ ኪያከ ። አአቡየ ፡ ቀጸላ ፡ ርእስየ ፡ ወብርሃነ ፡ አዕይንትየ ፡ ጽናዕ ፡ ኃይልየ ፡ ወሥርጋዌ ፡ ኵሉ ፡ መልክዕየ ። እመውት ፡ አንሰ ፡ በእግርከ ፡ ከመ ፡ ትቅብረኒ ፡ አንተ ። ወይቤሎ ፡ አቡነ ፡ ቅዱስ ፡ ተክለ ፡ ሃይማኖት ፡ ለምንት ፡ ትሰብረኒ ፡ ልብየ ፡ ሶበ ፡ ኃደጉከ ፡ በሥ (Fol. 102 a. 1.) ጋየ ፡ ወበመንፈስየሰ ፡ እሄሉ ፡ ዘልፈ ፡ ምስሌከ ፡ ወበብዝኃ ፡ ጣዕመ ፡ ቃሉ ፡ አኅደጎ ፡ ብካየ ። ወአስተፋነውዎ ፡ ለአቡነ ፡ ቅዱስ ፡ ተክለ ፡ ሃይማኖት ፡ ንጉሥ ፡ ወሠራዊቱ ። ወኵሎሙ ፡ ሰብአ ፡ ሀገር ፡ ንዑሶሙ ፡ ወዐቢዮሙ ። እንዘ ፡ ይበክዩ ፡ መሪረ ። ወይቤሉ ፡ ሶበ ፡ ጎደገነ ፡ በሥጋከ ፡ ወበመንፈስከ ፡ ኢትጎድገነ ። በመንፈስከ ፡ ወተዘከረነ ፡ በጸሎትከ ፡ አአቡነ ፡ ቅዱስ ። ወይቤሎሙ ፡ ተመየጡ ፡ እግዚአብሔር ፡ ይዘከረነ ፡ (Fol. 102 a. 2.) ለኵልነ ። ወሰአሙ ፡ እደዊሁ ፡ ወእገሪሁ ። ወተመይጡ ፡ ብሔሮሙ ፡ ወቅዱስኒ ፡ አቡነ ፡ ቅዱስ ፡ ተክለ ፡ ሃይማኖት ።

CHAPTER LXV.

ምዕራፍ ፡ ፷፭ ። ሖረ ፡ ፍኖቶ ፡ ተዕሚኖ ፡ ዲበ ፡ ሰረገላ ፡ ብርሃን ፡ እንተ ፡ ጎበ ፡ መጽአ ፡ ፍኖተ ። ወጎደረ ፡ ኀበ ፡ ምእመናኒሁ ፡ ዘመሀሮሙ ፡ ቅድመ ። ወርኢዮሙ ፡ ኪያሁ ፡ ሰገዱ ፡ ሎቱ ፡ ወአምጎዎ ። ወይቤልዎ ፡ ለምንት ፡ ዘመጠነዝ ፡ ጐንደይከ ፡ ዘእንበለ ፡ ትምጻእ ፡ ኀቤነ ። ወይቤሎ (Fol. 102 a. 3.) ሙ ፡ ይትከሀለኒ ፡ በፈቃድየ ፡ ዘእንበለ ፡ ፈቃደ ፡ እግዚአብሔ ፡ ር ። ወካበ ፡ ይቤሎሙ ፡ ዳግመ ፡ ጸላኢ ፡ አሕሰመኒ ፡ ላዕሌክሙ ። ወይቤልዎ ፡ አልቦ ፡ ዳጎነ ፡ ሀሎነ ፡ በጸሎትከ ። ወበሕቱ ፡ ጎዳጣን ፡ ድውያን ፡ ሀለዉ ፡ በሀገርነ ። ወይቤሎሙ ፡ አምጽእዎሙ ፡ ኀቤየ ፡ ወአምጽኡ ፡ ሎቱ ፡ ኵሎ ፡ ድውያነ ፡ ዘተረክቡ ፡ ውስተ ፡ ሀገር ፡ ወገሰሶሙ ፡ ወአሕየዎሙ ። ወከነ ፡ ሕይወት ፡ ውስተ ፡ ኵሉ ፡ ብሔሮሙ ።

CHAPTER LXVI.

(Fol. 102 b.) ምዕራፍ ፡ ፷፮ ። ወእምድኅረ ፡ ሐወጸ ፡ ኵሎ ፡ መሃይምናነ ፡ ዘሰበከሙ ፡ ቅድመ ፡ በጽሐ ፡ ውስተ ፡ ሀገሩ ፡ ዘረፈ ። ወረከበ ፡ በህየ ፡ ብእሲተ ፡ ዘማዊተ ፡ ዘኮነ ፡ ይሬእያ ፡ እምትካት ፡ እንዘ ፡ ትዜሙ ። ወይቤላ ፡ አብእሲቶ ፡ እስከ ፡ ማዕዜኑ ፡ ትዜምዊ ፡ ኢየአክለኪኑ ፡ ዝንቱ ፡ ኃጣር ። ወትቤሎ ፡ ብእሲት ፡ አአቡየ ፡ ቅዱስ ፡ ኢይትከሀሊኒ ፡ እጎድግ ፡ ዘንተ ። በሕቱ ፡ ይነድድ ፡ እሳት ፡ ውስተ ፡ ልብየ ፡ ወያዜምወኒ ፡ ዘእን (Fol. 103 a. 1.) በለ ፡ ፈቃድየ ፡ አብእሴ ፡ እግዚአብሔር ፡ በዘትክል ፡ ርድአኒ ፡ ወባልሐኒ ፡ እምዝ

ንቱ ፡ ፃማ ። ወዐተበ ፡ ውስተ ፡ ገጻ ፡ በትእምርተ ፡ መ
ስቀል ፡ እንዘ ፡ ይብል ፡ ፃእ ፡ መንፈስ ፡ ርኩስ ፡ እም
ላዕለ ፡ ዛቲ ፡ ብእሲት ። ወወፅአ ፡ ሰይጣን ፡ እምኔሃ ፡
በአምሳለ ፡ ብእሲት ፡ አመት ፡ ጎስምት ፡ ጥቀ ፡ ወጽ
ፉር ፡ ስእርተ ፡ ርእሱ ፤ እንዘ ፡ ይኬልሕ ፡ ወይብል ፡
አሌ ፡ ሊተ ፡ ወአይቴ ፡ እገይዩ ፡ እምኔከ ። እ (Fol.
103a. 2.) ስመ ፡ ተመንደብኩ ፡ በዅለሄ ፡ ወኃጣእኩ ፡
ጎበ ፡ አመሥጥ ። ወዘንተ ፡ ብሂሎ ፡ ጠፍአ ፡ ከመ ፡
ጢስ ። ወእምይእቲ ፡ ዕለት ፡ ኮነት ፡ ይእቲ ፡ ብእሲ
ት ፡ ውስተ ፡ ፈሪሃ ፡ እግዚአብሔር ። ወተጋብኡ ፡ ዅ
ሎሙ ፡ ሰብአ ፡ ሀገር ፡ ወእዝማዲሁኒ ። ወይቤሉ ፡ ስ
ብሐት ፡ ለእግዚአብሔር ፡ ለዘአርአየን ፡ ገጸከ ፡ ወአ
ስምዐነ ፡ ቃለከ ። አይቴ ፡ ውእቱ ፡ አዕይንተ ፡ አቡ
ከ ፡ ጸጋ ፡ ዘአብ ፡ ከመ ፡ ይርአይ ፡ ዘ (Fol. 103a. 3.) ን
ተ ፡ ሀብተ ፡ ዘተውህበ ፡ ለከ ። ወአይቴ ፡ ውእቱ ፡ አ
ዕይንተ ፡ እምከ ፡ እግዚእ ፡ ኃረያ ፡ ከመ ፡ ትርአይ ፡
ዘኮንከ ፡ ነቢየ ፡ ወሐዋርያ ፡ ወሰባኬ ፡ ወንጌለ ፡ መን
ግሥተ ፡ ሰማያት ። ወርኢዮሙ ፡ ኃይለ ፡ ዘይተልዎ ፡
አምጽኡ ፡ ዅሎ ፡ ድውያነ ፡ እለ ፡ ውስተ ፡ ሀገር ፤ ወ
አንበርዎሙ ፡ ታሕተ ፡ እገሪሁ ፡ እንዘ ፡ ይብሉ ፡ አሕ
የዎሙ ፡ በጸሎትከ ፡ አባ ። ወአተበ ፡ ላዕሌሆሙ ፡ ወ
አሕየዎሙ ፡ ወአተዉ ፡ (Fol. 103b. 1.) በፍሥሐ ፡ አብ
ያቲሆሙ ፡ ወተፈሥሑ ፡ አዝማዲሁ ፡ (Fol. 103b. 2.) ወ
ሰብሕዎ ፡ ለእግዚአብሔር ፡ ዘወሀበ ፡ ዘመጠነዝ ፡ ጸጋ ።

CHAPTER LXVII.

(Fol. 103b. 3.) ምዕራፍ ፡ ፷፯ ። ወእምዝ ፡ ተንሥ
አ ፡ አቡነ ፡ ቅዱስ ፡ ተክለ ፡ ሃይማኖት ፡ ከመ ፡ ይሑ
ር ፡ ምድረ ፡ አምሐራ ፡ ወእንዘ ፡ የሐውር ፡ ረከቦ ፡
ለፀመነኮስ ። ወአተበ ፡ ገጸ ፡ እምርኁቅ ፡ ወጸለየ ፡ ጸ
ሎተ ፡ ወንጌል ፡ ውእቱኒ ፡ ጸለየ ፡ ከማሁ ፤ እስመ ፡ ል
ማዶሙ ፡ ለመነኮሳት ፡ ከመዝ ፡ ውእቱ ፡ ይጼልዩ ፡
እምቅድመ ፡ ይትራከቡ ፤ ወእምድኅሬሁ ፡ ይትአም
ኑ ፡ ወበዝ ፡ ትምህርተ ፡ ጸልዮ ፡ አቡነ ፡ ቅዱስ ፡
(Fol. 104a. 1.) ተክለ ፡ ሃይማኖት ፡ ተአምኖ ፡ ለውእ
ቱ ፡ መነኮስ ። ወይቤሎ ፡ ጸጎንኑ ፡ አባ ፡ ወይቤሎ ፡
ጸጎን ፡ እወ ፡ በጸሎትከ ። ወይቤሎ ፡ አቡነ ፡ ቅዱስ ፡
ተክለ ፡ ሃይማኖት ፡ እምአይቴ ፡ መጻእከ ፡ ወይቤሎ ፡
እምብሔረ ፡ አምሐራ ፡ እምደብረ ፡ አቡነ ፡ በጸሎተ ፡
ሚካኤል ፡ ወይቤሎ ፡ አቡነ ፡ ቅዱስ ፡ ተክለ ፡ ሃይማ
ኖት ፡ አይቴ ፡ ተሐውር ። ወይቤሎ ፡ ውእቱ ፡ መነኮ
ስ ፡ ኢየአምር ፡ ብሔረ ፡ ጎበ ፡ አሐውር ፡ ባሕቱ ፡ ጎ
በ ፡ አብጽሐኒ ፡ እግዚአብሔ (Fol. 104a. 2.) ር ፡ አሐ
ውር ። ወይቤሎ ፡ አቡነ ፡ ቅዱስ ፡ ተክለ ፡ ሃይማኖት ፡
ምንተ ፡ ተሐውር ፡ ዘኢተአምር ፡ መካኖ ። አንሰ ፡
እብል ፡ ጎቤየ ፡ ፈነወከ ፡ እግዚአብሔር ፡ ተመየጥ ፡
እንከሰ ፡ መልእ ፡ ንሑር ፡ ውስተ ፡ ሀገርከ ። ወይቤ
ሎ ፡ ውእቱ ፡ መነኮስ ፡ ኢየሐውር ፡ በምንት ፡ ግብ
ር ፡ አሐውር ፡ ይፈንወኒ ፡ ጎቤከ ። ወይቤሎ ፡ አቡነ ፡
ቅዱስ ፡ ተክለ ፡ ሃይማኖት ፡ ከመ ፡ ትሚጥ ፡ ኪያየ ፡
ኃጥአ ፡ እምኢያእምሮ ፡ (Fol. 104a. 3.) ውስተ ፡ አእ
ምሮ ፡ ወትምርሐኒ ፡ መካነከ ፡ ከመ ፡ እትመሐር ፡ ህ
የ ፡ ሥርዓተ ፡ ወሕገ ። ወይቤሎ ፡ ውእቱ ፡ መነኮስ ፡
አንሰ ፡ ኢይትመየጥ ፡ ለሐዊር ፡ ምስሌከ ። ምንትኑ ፡
እንተ ፡ ከመ ፡ ያፃምወኒ ፡ እግዚአብሔር ፡ በእንቲአ
ከ ። ዘንተ ፡ ዅሎ ፡ መዋዕለ ፡ እምድረ ፡ አምሐራ ፡
እስከ ፡ ሸዋ ፡ በጺሐየ ፡ እትመየጥኑ ፡ በከንቱ ። ወይ
ቤሎ ፡ አቡነ ፡ ቅዱስ ፡ ተክለ ፡ ሃይማኖት ፡ እመሰ ፡ ኢ
ፈነወከ ፡ ጎቤየ ፡ ሑ (Fol. 104b. 1.) ር ፡ ጎበ ፡ ዘፈቀድ
ከ ፡ ሊተኒ ፡ ያበጽሐኒ ፡ ህየ ፡ እምላኪየ ። ዘሎቱ ፡ ክ
ሂሎት ፤ ወእመሰ ፡ ፈነወከ ፡ ጎቤየ ፡ ኢታንቀልቅል ፡
እምዝየ ፡ ወተዕዕነ ፡ አቡነ ፡ ቅዱስ ፡ ተክለ ፡ ሃይማኖ
ት ፡ ስረገላሁ ። ወሖረ ፡ ፍኖቶ ፡ ውእቱሰ ፡ መነኮስ ፡
ቆመ ፡ በህየ ፡ ወኢተከህለ ፡ ያንቀልቅል ፡ ለፈ ፡ ወ
ለፈ ። ወጸርሐ ፡ በዐቢይ ፡ ቃል ፡ እንዘ ፡ ይብል ፡ አ
ባ ፡ አባ ፡ ቁመኒ ፡ በእንተ ፡ እግዚአብሔር ። ወዐበዮ ፡
አቡነ ፡ ቅዱስ ፡ ተክ (Fol. 104b. 2.) ለ ፡ ሃይማኖት ፡ ወ
ሖረ ፡ ካዕበ ፡ ወሥልሰ ፡ አስተብቊዖ ፡ ወአበዮ ። ወ
ጸውዖ ፡ ቀል ፡ እምሰማይ ። ወይቤሎ ፡ መሀሮ ፡ እስ
መ ፡ ገብረ ፡ በኢያእምሮ ። ወይቤሎ ፡ አቡነ ፡ ቅዱስ ፡
ተክለ ፡ ሃይማኖት ፡ አእግዚእየ ፡ እስመ ፡ መነነ ፡ ቢ
ጸ ፡ ወአጽደቀ ፡ ርእሶ ፡ ጎድግ ፡ ይደልዎ ፡ ዅነኔ ። ወ

ይቤሎ ፡ ቃል ፡ እኩ ፡ ጽሑፍ ፡ ኃዲገ ፡ አበሳ ፡ ለቢ
ጽ ፡ እስከ ፡ ስብዕ ፡ በበስብዕ ። ወተመይጠ ፡ አቡነ ፡
ቅዱስ ፡ ተክለ ፡ ሃ (Fol. 104 b. 3.) ይማኖት ፡ ወጸውዖ ፡
ለውእቱ ፡ መነኮስ ። ወይቤሎ ፡ ሠረየ ፡ ለነ ፡ እግዚአ
ብሔር ፡ ኃጢአትነ ። ወመጽአ ፡ ውእቱ ፡ መነኮስ ፡
ወሰገደ ፡ ኀበ ፡ እገሪሁ ፡ ለአቡነ ፡ ቅዱስ ፡ ተክለ ፡ ሃይ
ማኖት ፡ ወይቤ ፡ ስረይ ፡ ሊተ ፡ አባ ፡ እስመ ፡ ገበር
ኩ ፡ በኢያእምሮትየ ። ወይቤሎ ፡ አቡነ ፡ ቅዱስ ፡ ተ
ክለ ፡ ሃይማኖት ፡ ኢመፍትው ፡ ለነ ፡ ንመንን ፡ ቢጸ
ነ ፡ ወናጽድቅ ፡ ርእሰነ ። ወይእዜኒ ፡ ሰረየ ፡ ለከ ፡ እግ
ዚአብሔር ። (Fol. 105 a. 1.) ወዳግመ ፡ ኢትግበር ፡ ከ
መዝ ። ወተአምኑ ፡ በበይናቲሆሙ ። ወሖሩ ፡ እንዘ ፡
ይሴአሎ ፡ ሎቱ ፡ ነገራተ ፡ እግዚአብሔር ። ወምንት ፡
ሥርዓት ፡ ደብሩ ፡ ወሕይወቶሙ ፡ ለቅዱሳን ፤ ወው
እቱሰ ፡ መነኮሰ ፡ ኢየአምር ፡ ከመ ፡ የሐውር ፡ በሰረ
ገላ ። ወይመስሎ ፡ ከመ ፡ ዘበምድር ፡ የሐውር ። ወ
ይቤሎ ፡ ለአቡነ ፡ ቅዱስ ፡ ተክለ ፡ ሃይማኖት ፡ አባ ፡
ተሐውርኑ ፡ በሰረገላ ፡ እስመ ፡ ቀደምከ (Fol. 105 a. 2.)
ኒ ፡ ፍጡን ፡ ዘንተ ፡ ኵሎ ፡ ፍኖተ ። ወይቤሎ ፡ አቡ
ነ ፡ ቅዱስ ፡ ተክለ ፡ ሃይማኖት ፡ ምንተ ፡ አነ ፡ ኃጥእ ፡
ወአበሲ ፡ ከመ ፡ እሑር ፡ በሰረገላ ። ወይቤሎ ፡ ውእ
ቱ ፡ መነኮስ ፡ ኢታዕብደኒ ፡ አባ ፡ ሀለውከ ፡ ተሐው
ር ፡ በሰረገላ ። ወናሁ ፡ ይቀልል ፡ እግርከ ፡ ከመ ፡ ሩ
ጸተ ፡ ነፋሰ ፤ ወአንሰ ፡ ደከምኩ ፡ ወእፈቅድ ፡ አዕር
ፍ ፡ ንስቲተ ፡ ወይቤሎ ፡ አቡነ ፡ ቅዱስ ፡ ተክለ ፡ ሃይ
ማኖት ፡ ናዕርፍ ፡ ኅቡረ ፡ አነሂ ፡ ከማከ ፡ ድኩም ።
ወባሕቱ ፡ አእምር ፡ (Fol. 105 a. 3.) ኀበ ፡ ነኀድር ። ወ
ይቤሎ ፡ ውእቱ ፡ መነኮስ ፡ ኀበ ፡ ዘአብጽሐነ ፡ እግዚ
አብሔር ፡ ነኀድር ። ወይቤሎ ፡ አቡነ ፡ ቅዱስ ፡ ተክ
ለ ፡ ሃይማኖት ፡ ተአምርኑ ፡ መከኖ ፡ ኀበ ፡ ነኀድር ።
ወይቤሎ ፡ እመሰ ፡ ንበጽሕ ፡ ኀበ ፡ እገሌ ፡ ነኀድር ።
ወይቤሎ ፡ አቡነ ፡ ቅዱስ ፡ ተክለ ፡ ሃይማኖት ፡ እንከ ፡
በል ፡ ናዕርፍ ። ወጸለየ ፡ አቡነ ፡ ቅዱስ ፡ ተክለ ፡ ሃይ
ማኖት ፡ በውሣጤ ፡ ልቡ ፡ ከመ ፡ ይኑም ፡ ውእቱ ፡
መነኮስ ። ወከዕበ ፡ (Fol. 105 b. 1.) ጸለየ ፡ ከመ ፡ ይብጽ
ሑ ፡ መክነ ፡ ዘይቤ ፡ ውእቱ ፡ መነኮስ ። ወዘእንበለ ፡
ይፈጽም ፡ ጸሎቶ ፡ ዓገቶ ፡ ደመና ፡ ብርሃን ፤ ወፆሮ ፡ ም
ስለ ፡ ውእቱ ፡ መነኮስ ፡ ወአብጽሖ ፡ ሕየ ፤ ወሰሰለ ፡
ደመና ፡ እምኔሆሙ ፡ ወሰብሖ ፡ ለእግዚአብሔር ፡ ዘ
ሎቱ ፡ ክሂሎት ፤ ወአንቅሖ ፡ ለውእቱ ፡ መነኮስ ።
ወይቤሎ ፡ ተንሥእ ፡ ንሑር ፡ ናሁ ፡ መስየ ፡ ብሔ
ር ፤ ወነቂሖ ፡ ውእቱ ፡ መነኮስ ፡ ርእየ ፡ አብያተ ፡ ዘ
(Fol. 105 b. 2.) የአምር ፡ ቅድመ ፡ ወወፅአ ፡ በዐለ ፡ ቤ
ት ፡ እምሀየ ፡ ወተአምኖሙ ። ውእቱሰ ፡ ብእሲ ፡ ዘ
ፈቀደ ፡ ይኅድር ፡ ኀቤሁ ። ወአእመሮ ፡ ውእቱ ፡ ብ
እሲ ፡ ለውእቱ ፡ መነኮስ ፡ ወይቤሎ ፡ ዳኅንኑ ፡ አባ ፤
ወይቤሎ ፡ እወ ፡ ዳኅን ። ወሐለየ ፡ ውእቱ ፡ መነኮስ ፡
በልቡ ፤ ወይቤ ፡ ዝብእሲ ፡ መልአክኑ ፡ ወሚመ ፡ ሰ
ብእ ። ወእንዘ ፡ ይሔሊ ፡ ዘንተ ፡ ወይቤሎሙ ፡ በዐ
ለ ፡ ቤት ፡ ባኡ ፡ ቤትየ ፤ ወኅድሩ ፡ አግብ (Fol. 105 b. 3.)
ርተ ፡ እግዚአብሔር ። ወበዊአሙ ፡ አምጽአ ፡ ማየ ፡
ወሐፀበ ፡ እገሪሆሙ ። ወእንዘ ፡ ያስተዳሉ ፡ ሲሳዮ
ሙ ፡ ኦውደቆ ፡ ለወልዱ ፡ ጋኔን ፡ እኩይ ፡ ዘከነ ፡ ያ
መነድቦ ፡ ዘልፈ ፡ እምንዕሱ ። ወይቤሎሙ ፡ ውእቱ ፡
ብእሲ ፡ አንትሙ ፡ ቅዱሳን ፡ ልዑል ፡ ዘቦእክሙ ፡ ዮ
ም ፡ ቤትየ ፡ አሐይው ፡ ወልድየ ። ወይቤሎ ፡ ውእ
ቱ ፡ መነኮስ ፡ ለአቡነ ፡ ቅዱስ ፡ ተክለ ፡ ሃይማኖት ፡ አ
አባ ፡ አሐዩ ፡ ሎ (Fol. 106 a. 1.) ቱ ፡ ወልዶ ፤ እስመ ፡
እሬኢ ፡ ኃይለ ፤ አምላክ ፡ እንዘ ፡ ይተልወከ ። ለበዐ
ለ ፡ ቤትኒ ፡ ቀጸበ ፡ ከመ ፡ ያስተብቍዖ ፡ ለአቡነ ፡ ቅ
ዱስ ፡ ተክለ ፡ ሃይማኖት ፡ ወሰገደ ፡ ታሕተ ፡ እገሪሁ ፡
ወአስተብቍዖ ፡ ብዙኃ ። ወተንሥአ ፡ አቡነ ፡ ቅዱስ ፡
ተክለ ፡ ሃይማኖት ፡ ወሖረ ፡ ኀበ ፡ ውእቱ ፡ ወልድ ፤
ወዓተበ ፡ ውስተ ፡ ገጹ ፡ በትእምርተ ፡ መስቀል ፡ እ
ንዘ ፡ ይብል ፡ ጸእ ፡ መንፈስ ፡ ርኩስ ፡ በኃይለ ፡ እ (Fol.
106 a. 2.) ግዚእየ ፡ ኢየሱስ ፡ ክርስቶስ ፡ ዘእሰብክ ፡ በ
ስሙ ፡ አን ፡ ወወፅአ ፡ ጋኔን ፡ እንዘ ፡ ይነብሕ ፡ ከመ ፡
ከልብ ። ወሐይወ ፡ ውእቱ ፡ ወልድ ፡ እምይእቲ ፡ ሰ
ዓት ። ወርኢዮ ፡ በዐለ ፡ ቤት ፡ ዘንተ ፡ ተአምረ ፡ አ
ንከረ ፤ ወሰገደ ፡ ታሕተ ፡ እገሪሁ ፡ ለአቡነ ፡ ቅዱስ ፡
ተክለ ፡ ሃይማኖት ፡ ወአቅረበ ፡ ማዕደ ፡ ወበልዑ ፡ ቅ
ዱሳን ፡ ወጸቢሑ ፡ አስተጋብኦሙ ፡ ውእቱ ፡ ብእሲ ፡
ለሰብአ ፡ ሀገሩ ። ወነገ (Fol. 106 a. 3.) ሮሙ ፡ ኵሎ ፡
ዘከነ ፡ ተአምረ ፡ ውስተ ፡ ቤቱ ። ወሰሚያሙ ፡ ሰብ
እ ፡ ሀገር ፡ አስተጋብኡ ፡ ኵሎ ፡ ድውያነ ፡ እለ ፡ ው
ስቴቶሙ ፡ ወኑኃቆሙ ፡ ፴ወ፬ወአንበርዎሙ ፡ ታሕ

ተ ፡ እገሪሁ ፡ ለአቡነ ፡ ቅዱስ ፡ ተክለ ፡ ሃይማኖት ፡ ወ
አሕየዎሙ ፡ እንዘ ፡ ይገሥሦሙ ፡ በኃይለ ፡ መንፈስ ፡
ቅዱስ ። ዘጎዱር ፡ ላዕሌሁ ፡ ወተንሥኡ ፡ ኵሎሙ ፡
ከመ ፡ ዘኢሐሙ ፡ ምንተኒ ። ወሰገዱ ፡ ሎቱ ፡ ወ
አ (Fol. 106b. 1.) ምጎዎ ። ወርኢዮሙ ፡ ሰብአ ፡ ሀ
ገር ፡ ሰብሕዎ ፡ ወአእኰትዎ ፡ ለእግዚ (Fol. 106b. 2.)
አብሔር ፡ ዘተሣሃሎሙ ፡ በብጽሐት ፡ ዝንቱ ፡ ቅ
ዱስ ።

CHAPTER LXVIII.

(Fol. 106b. 3.) ምዕራፍ ፡ ፷፰ ። ወእምዝ ፡ ሖረ ፡ አ
ቡነ ፡ ቅዱስ ፡ ተክለ ፡ ሃይማኖት ፡ እምህየ ፡ ምስለ ፡ ው
እቱ ፡ መነኮስ ፡ ውእቱሰ ፡ መነኮሰ ። ኮነ ፡ ያነክር ፡ እን
ዘ ፡ ይሬአሂ ፡ ተአምረ ። ወይቤሎ ፡ ለአቡነ ፡ ቅዱስ ፡
ተክለ ፡ ሃይማኖት ፡ አአብ ፡ ሰብእኑ ፡ እንተ ፡ ወሚ
መ ፡ መልአክ ። ወይቤሎ ፡ አቡነ ፡ ቅዱስ ፡ ተክለ ፡ ሃ
ይማኖት ፡ ኢትበል ፡ ከመዝ ፡ አእኑየ ፡ ምንት ፡ እነ ፡
ከመ ፡ እኩን ፡ መልአክ ፡ መሬ (Fol. 107a. 1.) ት ፡ ወ
ሐመድ ፡ እነ ፡ ምኑን ፡ በጎበ ፡ ሰብእ ፡ ወትሑት ፡ በ
ውስተ ፡ ሕዝብ ፡ ኃጥእ ፡ ወአባሲ ፡ እነ ። ወዘንተ ፡
ብሂሎ ፡ አምሐለ ፡ ለውእቱ ፡ መነኮስ ፡ ከመ ፡ ኢይ
ንግር ፡ ለሰብእ ፡ ኵሎ ፡ ዘርእየ ፡ በፍኖት ። እንዘ ፡ ይ
ብል ፡ ኢትክሥት ፡ ኅቡአትየ ። ወይቤሎ ፡ ውእቱ ፡
መነኮስ ፡ አኮ ፡ አነ ፡ ዘእከሥት ፡ ብከ ፡ ዘእንበለ ፡ ዳእ
ሙ ፡ ምግባሪከ ። እስመ ፡ ኢትክል ፡ ተኽብቶ ፡ ሀገር ፡
(Fol. 107a. 2.) እንተ ፡ ተሐንጸት ፡ መልዕልተ ፡ ደብ
ር ፡ ወኢያሐትዉ ፡ ማኅቶተ ፡ ከመ ፡ ያንብርዋ ፡ ታሕ
ተ ፡ ከፈር ። ዳዕሙ ፡ ከመ ፡ ያንብርዋ ፡ ዲበ ፡ ተቅዋ
ማ ፡ ወታብርህ ፡ ለኵሉ ፡ እለ ፡ ውስተ ፡ ቤት ። ለከ
ሂ ፡ አአብ ፡ ኢይትከሀለከ ፡ ከመ ፡ ትኅባእ ፡ ግብረ ፡ እ
ግዚአብሔር ። ዳእሙ ፡ ኩነኒ ፡ አርአያ ፡ ከመ ፡ ንርአ
ይ ፡ ሥነ ፡ ምግባሪከ ፡ ሠናይ ። ወንሰብሐ ፡ ለአቡከ ፡
ሰማያዊ ። ወይቤ (Fol. 107a. 3.) ሎ ፡ አቡነ ፡ ቅዱስ ፡
ተክለ ፡ ሃይማኖት ፡ ወበሕቱ ፡ አንተ ፡ ኢትንግር ፡ ሚ
ላዕሌየ ፡ ዘፈቀደ ፡ ይግበር ፡ እግዚአብሔር ። ወእን
ዘ ፡ ዘንተ ፡ ይትናገሩ ፡ በጽሑ ፡ ውስተ ፡ መካን ፡ ዘአ
ዘዘ ፡ እግዚአብሔር ፡ ከመ ፡ ይሑር ፡ ኀቤሃ ። ወይቤ
ሎ ፡ ለውእቱ ፡ መነኮስ ፡ አእምር ፡ አእኑየ ፡ ለእመ ፡
ኮነ ፡ ዝብሔርከ ። ወይቤሎ ፡ ውእቱ ፡ መነኮስ ፡ ንበጽ
ሕኑ ፡ በ፪መዋዕል ፡ ኢኮነኑ ፡ ዘተራከ (Fol. 107b. 1.) ብ
ነ ፡ ትግልም ፡ በምድረ ፡ ሽዋ ፡ ከመ ፡ ምንትኑ ፡ ንበ
ጽሕ ፡ አአብ ፡ ወይቤሎ ፡ አቡነ ፡ ቅዱስ ፡ ተክለ ፡ ሃይ
ማኖት ፡ እስኩኬ ፡ ጠይቅ ፡ እስመ ፡ መንክር ፡ ውእ
ቱ ፡ ግብረ ፡ እግዚአብሔር ። ወአንሥአ ፡ አዕይንቲ
ሁ ፡ ውእቱ ፡ መነኮስ ፡ ወረከበ ፡ ትእምርተ ፡ ሀገሩ ፡
ዕበኒሃ ፡ ወዕፅዊሃ ። ወሖረ ፡ ንስቲታ ፡ ወረከበ ፡ ሰብ
አ ፡ ብሔሩ ፡ ወተአምጎዎ ። ወዓዲ ፡ ረከበ ፡ መነኮሰ
ት ፡ ደብሩ ፡ እ (Fol. 107b. 2.) ለ ፡ እሙንቱ ፡ አሐዊሁ ፡
ወተአምጎዎ ። ወይቤልዎ ፡ ዝእንግዳ ፡ ዘምስሌከ ።
አይቴ ፡ ብሔሩ ፡ መልአክ ፡ እግዚአብሔር ፡ ይመስ
ል ፡ ኵለንታሁ ። ወይቤሎሙ ፡ ብሔሩሰ ፡ ምድረ ፡
ሽዋ ። ወይቤልዎ ፡ ማዕዜ ፡ ረክብኮ ። ወይቤሎሙ ፡
ትማልምዋ ፡ በምድረ ፡ ሽዋ ። ወይቤልዎ ፡ ከመ ፡ ምን
ት ፡ በጸሐክሙ ፡ ዝየ ፡ በሰኑይ ፡ መዋዕል ። ወይቤሎ
ሙ ፡ ኢያእመርኩ ፡ ዘከመ ፡ ኮነ ፡ ብ (Fol. 107b. 3.) ጽ
ሐትነ ፡ ወአንከሩ ፡ ወኢአምንዎ ፡ ወእንዘ ፡ ያስተዓ
ፅቡ ፡ ቦኡ ፡ ውስተ ፡ ቤተ ፡ ክርስቲያን ፡ ወተሳለመ ፡
አቡነ ፡ ቅዱስ ፡ ተክለ ፡ ሃይማኖት ፡ ወጸለየ ፡ በውስ
ቴታ ፡ ብዙኃ ። ወእምድኅረ ፡ ጸሎት ፡ ይቤሎ ፡ ለው
እቱ ፡ መነኮስ ፡ ማእዜ ፡ ታበጽሐኒ ፡ ኀበ ፡ አበ ፡ ምኔ
ት ። ወይቤሎ ፡ ጌሠመ ፡ አበጽሐከ ፡ ወቤቱ ፡ ፪ሆ
ሙ ፡ ኀቡረ ። ወጸቢሖ ፡ ወሰዶ ፡ ለአቡነ ፡ ቅዱስ ፡ ተ
ክለ ፡ ሃይማኖት ፡ ኀበ ፡ አበ ፡ ምኔ (Fol. 108a. 1.) ት ፡ ዘ
ውእቱ ፡ አባ ፡ በጸሎተ ፡ ሚካኤል ፡ ዘግሸ ። ወነገሮ ፡
ወይቤሎ ፡ ሀሎ ፡ እንግዳ ፡ ዘመጽአ ፡ ምስሌየ ፡ እም
ብሔረ ፡ ሽዋ ። ወይፈቅድ ፡ ይባእ ፡ ኀቤከ ፡ ወይቤ
ሎ ፡ አበ ፡ ምኔት ፡ እምጽአ ፡ ፍጡነ ፡ ኀቤየ ፡ ወወፅ
አ ፡ ወአብአ ፡ ለአቡነ ፡ ቅዱስ ፡ ተክለ ፡ ሃይማኖት ፡
ወሶበ ፡ ርእዮ ፡ አቡነ ፡ በጸሎተ ፡ ሚካኤል ፡ ደንገጸ ፡
እምብርሃነ ፡ ገጹ ። ወተንሥአ ፡ እመንበሩ ፡ ወተም
ኖ ፡ በአምኃ ፡ መንፈሳዊት ። ወአንበሮ ፡ ምስሌሁ ፡
ውእቱሰ ፡ አባ ፡ በ (Fol. 108a. 2.) ጸሎተ ፡ ሚካኤል ፡

ጸሐቂ ፡ በመንፈሱ ። ወፃማዊ ፡ በገድሉ ፡ ወሐዋሪ ፡ በፍናተ ፡ አበው ፡ ቅዱሳን ። ወአእመረ ፡ በመንፈስ ፡ ቅዱስ ፡ ምጽአቶ ፡ ለአቡነ ፡ ቅዱስ ፡ ተክለ ፡ ሃይማኖ ት ፡ እምቅድመ ፡ ብጽሐቱ ። ወይቤሎ ፡ እምአይቴ ፡ አንተ ፡ ወይቤሎ ፡ እምርኑቅ ፡ ብሔር ፡ ዘይትበሀል ፡ ሸዋ ፤ ወይቤሎ ፡ በምንት ፡ ግብር ፡ መጻእከ ፡ ዝየ ። ወይቤሎ ፡ አቡነ ፡ ቅዱስ ፡ ተክለ ፡ ሃይማኖት ፡ እግ (Fol. 108a. 3.) ዚአብሔር ፡ ፈነወኒ ፡ ኀቤከ ፡ ከመ ፡ ት ምሐረኒ ፡ ሥርዓተ ፡ ቅዱሳን ። ወይቤሎ ፡ አበ ፡ ምኔ ት ፡ አንተኑ ፡ ተክለ ፡ ሃይማኖት ፡ ዘተሰብሐ ፡ ብከ ፡ ቅዱሰ ፡ ቅዱሳን ፡ ተኃሥሥ ፡ ትትመሀር ፡ እምኔየ ፡ ሥርዓተ ፡ ቅዱሳን ። ወባሕቱ ፡ ንበር ፡ ምስሌየ ፡ እስ ከ ፡ አመ ፡ ይጼውዓከ ፡ እግዚእ ፡ ለግብር ፡ ዘፈቀደ ። ወይቤሎ ፡ አቡነ ፡ ቅዱስ ፡ ተክለ ፡ ሃይማኖት ፡ ኦአባ ፡ መኑ ፡ ነገረከ ፡ ስመ ፡ ዚአየ ፡ ለኃጥእ ። አ (Fol. 108b. 1.) ማን ፡ መንፈሰ ፡ እግዚአብሔር ፡ ቅዱስ ፡ ላዕሌከ ፡ በ ከመ ፡ ሰማዕኩ ፡ በእንቲአከ ። ወይቤሎ ፡ አባ ፡ በጸሎ (Fol. 108b. 2.) ተ ፡ ሚካኤል ፤ አማንየ ፡ እብለከ ፡ ከ መ ፡ ነገረኒ ፡ መንፈስ ፡ ቅዱስ ፡ ዛቲ ፡ ሌሊት ፡ ስመክ ፡ ወኒሩተከ ። (Fol. 108b. 3.) ሠናይ ፡ ምጽአትከ ፡ ኀቤ የ ፡ ዮም ፡ በከመ ፡ ቃሉ ። ወነበረ ፡ ኀቤሁ ፡ አቡነ ፡ ቅዱስ ፡ ተክለ ፡ ሃይማኖት ፡ ኅዳጠ ፡ መዋዕለ ።

። ዘሐሙስ ።

CHAPTER LXIX.

(Fol. 109a. 1.) ምዕራፍ ፡ ፷፱ ። ወእምድኅረ ፡ ኅዳ ጥ ፡ መዋዕል ፡ አኀዘ ፡ ዝንቱ ፡ አቡነ ፡ ቅዱስ ፡ ተክለ ፡ ሃይማኖት ፡ ከመ ፡ ይትቀሐዉ ፡ ለገድለ ፡ ዝንቱ ፡ ቅ ዱስ ፡ ለባሴ ፡ ፃማ ፡ አባ ፡ በጸሎተ ፡ ሚካኤል ፤ ወለገ ድላቲሆሙ ፡ ለደቂቁ ፡ ተኃራምያን ። ወኮነ ፡ ይትለ አክ ፡ ውስተ ፡ ግብረ ፡ ማኅረጽ ፡ ወይቀድሕ ፡ ማየ ፡ ወይወፍር ፡ ገዳመ ። ወይሴፅር ፡ ዕፀወ ፡ ወይፀውር ፡ ወያበውእ ፡ (Fol. 109a. 2.) ወአዕረፎሙ ፡ ለኵሎሙ ፡ አኃው ፡ እምተግበር ፤ ወኢይቤ ፡ ለዝ ፡ እትለአኮ ፡ ወለዝ ፡ ኢይትለአኮ ፤ አላ ፡ ይገብር ፡ በዕሩይ ፡ ለኵ ሉ ፤ ወይበርክዎ ፡ ኵሎሙ ፡ በበረከት ፡ መንፈሳዊ ት ። ወኮነ ፡ ይዜከራ ፡ ለነፍሱ ፡ ቃለ ፡ ዘለእግዚእነ ፡ ይትባረክ ፡ ስሙ ፡ ዘይቤ ። እስመ ፡ ኢመጽአ ፡ ወል ደ ፡ እንለ ፡ እመሕያው ፡ ከመ ፡ ይትለአክዎ ፤ ዳእሙ ፡ ከመ ፡ ይትለአክ ፡ ወተሐይጸ ፡ ዓዲ ። (Fol. 109a. 3.) በ ሐፀ ፡ ቃል ፡ ዘጳውሎስ ፤ ዘይቤ ፡ ኢትዘሃሩ ፡ ወኢ ትትዐበዩ ፡ አላ ፡ በትሁት ፡ ልብ ። አክብሩ ፡ ቢጸከ ሙ ፡ እምርእስክሙ ፡ ፈድፋደ ፡ ወኢትጽሐቁ ፡ ለባ ሕቲትክሙ ፡ ዘእንበለ ፡ ለቢጽክሙ ፤ ወኵልክሙ ፡ ዘንተ ፡ ሐልዩ ፡ ለነሂ ፡ ዘከመ ፡ ገብረ ፡ ኢየሱስ ፡ ክር ስቶስ ፤ ዘውእቱ ፡ አርአያ ፡ ገጹ ፡ ለእግዚአብሔር ፡ አኮ ፡ ሐይዶ ፡ ዘኮነ ፡ እግዚአብሔር ፤ አላ ፡ አትሒቶ ፡ ር (Fol. 109b. 1.) እሶ ፡ ከመ ፡ ገብር ፡ ኮነ ፡ ወከዊኖ ፡ ከ መ ፡ ብእሲ ፡ ወተአዚዞ ፡ በጽሐ ፡ እስከ ፡ ለሞት ፡ ሞ ቱሂ ፡ ዘበመስቀል ። ወበእንተዝ ፡ አዕበዮ ፡ እግዚአ ብሔር ፡ ወጸገዎ ፡ ስመ ፡ ዘየዐቢ ፡ እምኵሉ ፡ ስም ፤ ወበእንተዝ ፡ አቡነሂ ፡ ቅዱስ ፡ ተክለ ፡ ሃይማኖት ፡ ገደፈ ፡ ኵሎ ፡ ሕሊና ፡ ዘበምድር ። ወኮነ ፡ ትሑተ ፡ ወመፍቀሬ ፡ ተልእኮ ፡ ዘልፈ ፡ ወይተግህ ፡ በመዝሙ ረ ፡ ዳዊት ፡ ወመኃልየ ፡ (Fol. 109b. 2.) ነቢያት ፡ መዐ ልተ ፡ ወሌሊተ ። ወለለ ፡ ፩መዝሙር ፡ ይስግድ ፡ ፲ ጊዜ ። ወኮነ ፡ ጉልቈ ፡ ሰጊድ ፡ ፲፪ወ፯፻ወ፱ወዐ ፡ አ መ ፡ ይሰግድ ፡ ፴ወ፯፻ወ፱በመዐልት ። ወከማሁ ፡ በ ሌሊት ፡ ወግብረ ፡ ማሕረጽኒ ፡ ኢያጸርዕ ፡ ዘምስለ ፡ አርድእት ፡ በሌሊት ፡ የሐርጽ ፡ ፫አስፈሬዶ ፡ ወበዐ ልት ፡ ከማሁ ፡ ወአሐቲ ፡ አስፈሬድ ፡ ታገምር ፡ ፩ባ ዶሰ ፡ ሶበሂ ፡ ይቀድሕ ፡ ማየ ፡ ይፀውር ፡ አሐተ ፡ ጊ ዜ ፡ ፪ቀሱ (Fol. 109b. 3.) ታተ ፡ ሶበኒ ፡ የሐጥብ ፡ ዕፀ ወ ፡ ይሴፅር ፡ በበ፵ያረ ፡ ብእሲ ፡ እስከ ፡ ያነጢ ፡ ዘይ ፀውር ፡ ሎቱ ፤ ወኮኖሙ ፡ ለመነኮሳት ፡ ከመ ፡ ዓይን ፡ ወዕዝን ፡ በሎሉ ፡ ግብረ ፡ መልእክቱ ፡ ዐቢይኒ ፡ ወን ውስ ፡ ድኩምኒ ፡ ወጽኑዕ ፡ ይብልዎ ፡ ተክለ ፡ ሃይማኖ ት ፡ ግበር ፡ ሊተ ፡ ዘንተ ፡ ተክለ ፡ ሃይማኖት ፡ ተለአ ከኒ ፡ ተክለ ፡ ሃይማኖት ፡ ተራድአኒ ፡ ተክለ ፡ ሃይማኖ

ት ፡ እሠኒ ፡ ሊተ ፡ ወይቤ ፡ ለኵሉ ፡ አሆ ፡ (Fol. 110a. 1.) እንበለ ፡ ነገርኝር ፡ ወእንበለ ፡ ጽርዓት ፡ ወኢያወቢ ፡ ለመኑሂ ፤ ወበሕቱ ፡ ይገብር ፡ ለኵሎሙ ፡ መፍቅዶ ሙ ። ወጸመ (Fol. 110a. 2.) ሂ ፡ ይጸውም ፡ በበሠሉስ ፡ ወበበሐሙስ ፡ መዋዕል ፡ ወየብሶ ፡ ሥጋሁ ፡ ከመ ፡ ገልዕ ፡ እምብዝኃ ፡ ትኅርምት ፡ ወፃማ ። ወነበረ ፡ ከመ ዝ ፡ ፯ዓመተ ።

CHAPTER LXX.

(Fol. 110a. 3.) ምዕራፍ ፡ ፸ ። ወእምድኅረ ፡ ዝንቱ ፡ አምጽኡ ፡ ብእሴ ፡ ዘጋኔን ፡ ኀበ ፡ አበ ፡ ምኔት ፡ አባ ፡ በጸሎተ ፡ ሚካኤል ፤ ከመ ፡ ይፈውሶ ፡ ወዐበየ ፡ ወፂአ ። ወይቤልዎ ፡ መነከሳት ፡ ለአበ ፡ ምኔት ፡ እስኩ ፡ በሎ ፡ ለተክለ ፡ ሃይማኖት ፡ አሕይዎ ፡ ለዝ ፡ ብእሲ ፤ ወይቤሎሙ ፡ አበ ፡ ምኔት ፡ ይክልኑ ፡ አሕይዎቶ ። ወይቤልዎ ፡ ይክል ፡ አባ ፡ ንሕነሰ ፡ ንትሐዘብ ፡ ከመ ፡ መልአክ ፡ እግዚአብሔር ፡ ው (Fol. 110b. 1.) እቱ ፡ ወ አክ ፡ ሰብእ ፡ ወነገርዎ ፡ ኵሎ ፡ ምግባሮ ። ወይቤል ዎ ፡ እመቦ ፡ እምአኃው ፡ ዘተሰብረ ፡ እገሪሁ ፡ አው ፡ እደዊሁ ። ወእመኒ ፡ ዘእንቄረ ፡ ዓይኖ ፡ ሶበ ፡ ይብል ፡ ነዓ ፡ ተክለ ፡ ሃይማኖት ፡ ርኢ ፡ ሊተ ፡ እስመ ፡ የሐም መኒ ፡ ሊተ ፡ ዘንተ ፡ ወያርእይዎ ፡ መካነ ፡ ደዌሆሙ ። ውእቱኒ ፡ ይገሥሦሙ ፡ በእደዊሁ ፡ ወየሐይው ፡ ፍ ጡነ ፤ እሳተኒ ፡ ይገሥሥ ፡ እንዘ ፡ ይጌጉ (Fol. 110b. 2.) ዕ ፡ ለመልእክት ፡ ወኢያውዕዮ ። ወንሕነ ፡ ንሬኢ ፡ እንዘ ፡ ይገብር ፡ ዘንተ ፡ ውእቱኒ ፡ መነኮስ ፡ ነገሮ ፡ ኵሎ ፡ ዘኮነ ፡ በፍኖት ፡ እምኔሁ ፤ ወይቤ ፡ አበ ፡ ምኔ ት ፡ እንዘ ፡ ያነክር ፡ መልአክኑ ፡ እንጋ ፡ ተመሲሉ ፡ ሰብአ ፡ መጽአ ፡ ኀቤነ ። ወይቤሎሙ ፡ ጸውዕዎሙ ፡ ይምጻእ ፡ ኀቤየ ፡ ወሖሩ ፡ ላእካን ፤ ወይቤልዎ ፡ ለአ በነ ፡ ቅዱስ ፡ ተክለ ፡ ሃይማኖት ፡ ነዓ ፡ ይጼውዐከ ፡ አ (Fol. 110b. 3.) በነ ። ወእንዘ ፡ ይመጽእ ፡ ኀበ ፡ አበ ፡ ምኔት ፡ ሶበ ፡ ርእዮ ፡ ለአበነ ፡ ቅዱስ ፡ ተክለ ፡ ሃይማ ኖት ፡ ነጽሐ ፡ ጋኔኑ ፡ ለውእቱ ፡ ብእሲ ፡ ወአንገርገ ረ ፡ ታሕተ ፡ እገሪሁ ፡ ለአበ ፡ ምኔት ። ወይቤሎ ፡ አ በ ፡ ምኔት ፡ ለአበነ ፡ ቅዱስ ፡ ተክለ ፡ ሃይማኖት ፡ ን ሣእ ፡ ወልድየ ፡ አሕይዎ ፡ ለዝንቱ ፤ እስመ ፡ ለከ ፡ አ ብሐከ ፡ እግዚአብሔር ። ወይቤሎ ፡ አቡነ ፡ ቅዱስ ፡ ተክለ ፡ ሃይማኖት ፡ በምንት ፡ አሐይ (Fol. 111a. 1.) ዎ ። ወበሕቱ ፡ እግዚአብሔር ፡ ዘአንተ ፡ ትትቀነይ ፡ ሎ ቱ ፡ ውእቱ ፡ ያሕይዎ ፡ በጸሎትከ ። ወሶበ ፡ ይቤ ፡ ዘ ንተ ፡ ወፅአ ፡ እምላዕለ ፡ ውእቱ ፡ ብእሲ ፡ መንፈስ ፡ ርኩስ ፡ እንዘ ፡ ይኬልህ ፡ ወይብል ፤ አይቴ ፡ እገሥ ይ ፡ እምኔከ ፡ ኦብእሲ ፡ እኩይ ፡ ኢአከለከኑ ፡ አድያ ግተ ፡ ሽዋ ፤ ዘጎደጉ ፡ ለከ ፡ የምኒ ፡ መጻእከ ፡ ምድ ረ ፡ አምሐራ ፡ ከመ ፡ ትስድደኒ ፡ ኃጣእኩ ፡ (Fol. 111a. 2.) ምዕራፈ ፡ እምኔከ ፡ ውስተ ፡ ኵሉ ፡ መካን ፡ ምንተ ፡ እገብር ፡ በእንቲአከ ። ናሁ ፡ እወዲ ፡ ውስተ ፡ ልበ ፡ ሰ ብእ ፡ ከመ ፡ ይወድሱከ ። ወበዝንቱ ፡ የሐዕፅ ፡ ዓስብ ከ ። ወዘንተ ፡ ብሂሎ ፡ አስተርአየ ፡ ሰይጣን ፡ በአም ሳለ ፡ ሆባይ ፡ ማእከለ ፡ ጉቡአን ፤ ወጠፍአ ፡ ከመ ፡ ጢ ስ ። ወሐይወ ፡ ውእቱ ፡ ብእሲ ፡ እምይእቲ ፡ ሰዓት ፡ ተረፈ ፡ መዋዕለ ፡ ሕይወቱ ፤ ወሰገደ ፡ አቡነ ፡ ቅ (Fol. 111a. 3.) ዱስ ፡ ተክለ ፡ ሃይማኖት ፡ ኀበ ፡ እገሪሁ ፡ ለ አበ ፡ ምኔት ፡ እንዘ ፡ ይብል ፡ ዝንቱ ፡ ብእሲ ፡ ሐይ ወ ፡ በጸሎትከ ። ወይቤሎ ፡ አበ ፡ ምኔት ፡ አከ ፡ በጸ ሎትየ ፡ ዘሐይወ ፤ አላ ፡ በትሕትናከ ፡ ወበጸጋ ፡ ዘተ ውህበ ፡ ለከ ። ወይእዜኒ ፡ አምሕለከ ፡ በእግዚአብሔ ር ፡ ከመ ፡ ትንግረኒ ፡ ምንት ፡ አንተ ፡ መልአክኑ ፡ ወሚመ ፡ ሰብእ ፡ ወወድቀ ፡ አቡነ ፡ ቅዱስ ፡ ተክለ ፡ ሃይማኖት ፡ ዲበ ፡ ምድ (Fol. 111b. 1.) ር ፡ ወበከየ ፡ እ ንዘ ፡ ይብል ፡ ምንት ፡ እነ ፡ መሬት ፡ ወሐመድ ፡ ዘኢ መጠንየ ፡ ትሔሊ ፡ ላዕሌየ ፤ አአባ ፡ አበ ፡ ምኔትኒ ፡ ሰገደ ፡ ታሕተ ፡ እገሪሁ ፡ ለአቡነ ፡ ቅዱስ ፡ ተክለ ፡ ሃ ይማኖት ፡ ወሰአመ ፡ እገሪሁ ፡ እንዘ ፡ ያጽሕቦ ፡ ብዙ ኃ ፡ ከመ ፡ ይንግሮ ፡ ሕይወቶ ። ወአዘዘሙ ፡ ለእኃ ው ፡ ከመ ፡ ይትገኃሡ ፡ እምኔሁ ፡ ወተግኅሠ ፤ ወነ ገሮ ፡ ኵሎ ፡ ኅቡአቶ ፡ እምጥንቱ ፡ እስከ ፡ ተፍጻ (Fol. 111b. 2.) ሜቱ ። ወሰሚዖ ፡ አበ ፡ ምኔት ፡ ሰገደ ፡ ካዕበ ፡ ለአቡነ ፡ ቅዱስ ፡ ተክለ ፡ ሃይማኖት ፡ ወተባረ ከ ፡ እምኔሁ ፡ ወአእኰቶ ፡ ለእግዚአብሔር ፡ እንዘ ፡

ይብል ፡ ስብሐት ፡ ለከ ፤ እግዚኦ ፡ ዘወሀብከኒ ፡ ዘንተ ፡ ብእሴ ፡ ምሕረነ ፡ አንሰ ፡ ሐለይኩ ፡ ከመ ፡ መልአክ ። ውእቱ ፡ ውእቱሰ ፡ አምሳሊከ ፡ ውእቱ ። ወይቤሎ ፡ አበ ፡ ምኔት ፡ እምዝ ፡ ዳግመ ፤ አብእሴ ፡ እግዚአብሔር ፡ ኢትሐር ፡ ኀበ ፡ ግ (Fol. 111b. 3.) ብረ ፡ ማኅረጽ ፡ አላ ፡ ይኩን ፡ ግብርከ ፡ ተቀንዮ ፡ ምስለ ፡ አኃው ፡ በቤተ ፡ ክርስቲያን ። ወይቤሎ ፡ አቡነ ፡ ቅዱስ ፡ ተክለ ፡ ሃይማኖት ፡ አንሰ ፡ ኢየኀድግ ፡ ግብረ ፡ እዴየ ፡ እስከ ፡ ይከውን ፡ ፈቃደ ፡ እግዚአብሔር ። ወሖረ ፡ ውስተ ፡ ግብሩ ፡ ዘቀዳሚ ፡ ኀበ ፡ ማኅረጽ ። ወወፅአ ፡ ስሙዐተ ፡ ነገሩ ፡ ውስተ ፡ ኵሉ ፡ በሐውርተ ፡ አምሐራ ፤ ወያመጽኡ ፡ ኀቤሁ ፡ ኵሎ ፡ ድ (Fol. 112a. 1.) ውያነ ፡ ዘለለዚአሁ ፡ ሕማሞሙ ፡ ወያነብርዎሙ ፡ ታሕተ ፡ እገሪሁ ፡ ለአቡነ ፡ ቅዱስ ፡ ተክለ ፡ ሃይማኖት ፡ ወያኑብር ፡ እደ ፡ ላዕሌሆሙ ፡ ወያሐይዎሙ ፡ ወመነኮሳተ ፡ ደብርሂ ፡ ያነክሩ ፡ ግብሮ ፡ ርኢዮሙ ፤ ወሶበ ፡ በዝኃ ፡ ተአምር ፡ ላዕሌሁ ፡ በአሕይዎ ፡ ድውያን ። ወበግብረ ፡ መልእክቱ ፡ ዘእንበለ ፡ ጽርዓት ፡ ረሰይዎ ፡ ለግብሩ ፡ ከመ ፡ ነገር ፤ ወኃደጉ ፡ አስተብ (Fol. 112a. 2.) ፅኦቶ ፡ ኵሎ ፡ ዘኮነ ፡ ከዊኖ ፡ ሶበ ፡ ይነግሮ ፡ ፩ለካልኡ ፡ ትካዘ ፡ ልቡ ፡ ውእቱኒ ፡ ይቤሎ ፡ ሐር ፡ ኀበ ፡ ተክለ ፡ ሃይማኖት ፡ ውእቱ ፡ ያሰልጥ ፡ ለከ ፡ ትካዘከ ፡ የሐ (Fol. 112a. 3.) ውር ፡ ወይነግሮ ፡ ውእቱኒ ፡ ይገብር ፡ ሎሙ ፡ ዘፈቀዱ ፡ ለትኩዝኒ ፡ ይናገዘ ፡ ለድውይኒ ፡ ይፈውሶ ፡ በበ፲ወ፭ ድውያን ፡ ይትፈወሱ ፡ በአሐቲ ፡ ዕለት ።

CHAPTER LXXI.

(Fol. 112b. 1.) ምዕራፍ ፡ ፸፩ ። ወበ፭መዋዕል ፡ አምጽኡ ፡ ሰብአ ፡ ሀገር ፡ ብእሴ ፡ ዕቡደ ፡ አሚሮሙ ፡ ዘሰናስል ፡ ወበሐብል ። ወቀሪቦሙ ፡ ኀበ ፡ አንቀጸ ፡ ሀገር ፡ ዘሀለው ፡ ቦቱ ፡ አቡነ ፡ ቅዱስ ፡ ተክለ ፡ ሃይማኖት ፡ ኀደጎ ፡ ሰይጣን ፡ ለውእቱ ፡ ብእሲ ፡ ወገሥየ ፡ ወአብጽሕዎ ፡ ለውእቱ ፡ ዕቡድ ፡ ኀበ ፡ አቡነ ፡ በጸሎተ ፡ ሚካኤል ፤ ወአስተብቍዕዎ ፡ ከመ ፡ ያሕይዎ ፡ ወጸውዖ ፡ ለአቡነ ፡ ቅዱስ ፡ ተክለ ፡ ሃ (Fol. 112b. 2.) ይማኖት ። ወመጽአ ፡ ኀቤሁ ፡ እንዘ ፡ ይረውጽ ፡ ወይቤሎ ፡ ነየ ፡ አባ ። ወይቤሎ ፡ አበ ፡ ምኔት ፡ ንሣእ ፡ አሕይዎ ፡ ለዝንቱ ፡ ሕሙም ። ወይቤሎ ፡ አሆ ፡ ወገሠሦ ፡ እንዘ ፡ ይብል ፡ በጸሎተ ፡ ዝንቱ ፡ አቡየ ፡ በጸሎተ ፡ ሚካኤል ፤ ሕየው ፡ ወልድየ ፡ እምደዌከ ፤ ወሰገደ ፡ ውእቱ ፡ ዕቡድ ፡ ታሕተ ፡ እገሪሁ ፡ ለአቡነ ፡ ቅዱስ ፡ ተክለ ፡ ሃይማኖት ፡ እንዘ ፡ ይብል ፡ ባርከኒ ፡ አቅዱስ ፡ (Fol. 112b. 3.) እግዚአብሔር ፡ ተክለ ፡ ሃይማኖት ፡ ወይቤሎሙ ፡ አቡነ ፡ ቅዱስ ፡ ተክለ ፡ ሃይማኖት ፡ ለሰብኡ ፡ ፍትሕዎ ፡ እንከሰ ፡ እማዕሰሩ ፡ ጎድግዎ ፡ ይሑር ፡ ብሔሮ ፡ ወፍትሕዎ ፤ ወአተወ ፡ ብሔሮ ፡ በሰላም ፡ እንዘ ፡ ይትፈሥሑ ፡ ሰብኡ ፤ ወበዊአ ፡ ቤቶ ፡ መጽአ ፡ ሰይጣን ፡ ዘገሦየ ፡ ወሐነቆ ፡ ለውእቱ ፡ ብእሲ ፤ ወአብደ ፡ ብዙኃ ፡ ወአከዮ ፡ እምቀዳሚ ፤ ወአጎዝዎ ፡ እምዕፁብ ፡ (Fol. 113a. 1.) ወአሠርዎ ፡ በጽኑዕ ፡ ወጎደሩ ፡ እንዘ ፡ የዓቅብዎ ፤ ወበሳኒታ ፡ ወሰድዎ ፡ ኀበ ፡ ደብር ፡ ወበጸሐሙ ፡ አንቀጸ ፡ ሀገር ፡ ጎደጎ ፡ ሰይጣን ፤ ወገሥየ ፡ በከመ ፡ ትማልም ። ወአብአዎ ፡ ኀበ ፡ አበ ፡ ምኔት ፤ ወነገርዎ ፡ ኵሎ ፡ ዘኮነ ፡ ወጸውዖ ፡ ለአቡነ ፡ ቅዱስ ፡ ተክለ ፡ ሃይማኖት ፡ ወይቤሎ ፡ ትማልም ፡ ዘአሕየውከ ፡ ብእሲ ፡ አብደ ፡ ይቤሉ ። ወናሁ ፡ ቅድሜነ ፡ አሚሮሙ ፡ ኪያ (Fol. 113a. 2.) ሁ ። ወይእዜኒ ፡ አሕይዎ ፡ በጸጋ ፡ ዘተውህበከ ። ወይቤሎ ፡ አቡነ ፡ ቅዱስ ፡ ተክለ ፡ ሃይማኖት ፡ አንተ ፡ አሕይዎ ፡ አንሰ ፡ ስእንከዎ ። ወይቤሎ ፡ አባ ፡ በጸሎተ ፡ ሚካኤል ፡ ዘለሊከ ፡ ስእንከ ፡ ፈውሶቶ ፡ በምንት ፤ አነ ፡ ኃጥእ ፡ እክል ፡ አሕይዎቶ ። ወይቤሎ ፡ አቡነ ፡ ቅዱስ ፡ ተክለ ፡ ሃይማኖት ፡ አባ ፡ ኢትበል ፡ ከመዝ ፡ አኮኑ ፡ አንተ ፡ ቀደምከኒ ፡ በተጋድሎ ፤ ወአንሰ ፡ ሶበኒ ፡ አሐ (Fol. 113a. 3.) ዩ ፡ ዲያነ ፡ በጸሎተ ፡ ዚአከ ፡ አዘምር ፡ ወበቃልከ ፡ አሐይዎሙ ። ወተንሥአ ፡ አባ ፡ በጸሎተ ፡ ሚካኤል ። ወይቤሎ ፡ ለውእቱ ፡ ዕቡድ ፡ በጸሎቱ ፡ ለብእሴ ፡ እግዚአብሔር ፡ ተክለ ፡ ሃይማኖት ፡ ፃእ ፡ መንፈስ ፡ ርኩስ ፡ እምላዕለ ፡ ዝንቱ ፡ ብእሲ ፤ ወሰገደ ፡ ውእቱ ፡ ዕቡድ ፡ ታሕተ ፡ እገሪሁ ፡ ለአባ ፡ በጸሎተ ፡ ሚካኤል ፤ ወይቤሎ ፡ ባርከኒ ፡ አባ ፡ ወይቤሎ ፡

ማር ፡ ተክለ ፡ ሃይማ (Fol. 113b. 1.) ኖት ፡ ለአባ ፡ በጸሎ ት ፡ ሚካኤል ፤ ሊተሰ ፡ ይመስለኒ ፡ እሉ ፡ ሰብእ ፡ ይ ትመነንኑ ፡ ላዕሌነ ፤ ወያመጽኡ ፡ ብእሴ ፡ ሕያው ፡ እ ሚሮሙ ፡ ከመ ፡ ዕቡድ ። ወሰሚያሙ ፡ እሉ ፡ ሰብእ ፡ ይቤልዎ ፡ ስምዕነ ፡ እግዚአብሔር ፡ ከመ ፡ ኢንትመ ንገን ፡ ላዕሌክሙ ። ወባሕቱ ፡ ሰበ ፡ ንቀርብ ፡ ለበዊ አ ፡ አንቀጸ ፡ ሀገር ፡ ይከውን ፡ ዳጎነ ፡ ወይብለነ ፡ ለም ንት ፡ ተአሥሩኒ ። ወንብሎ ፡ ለምን (Fol. 113b. 2.) ት ፡ ተአብድ ። ወይብለነ ፡ አንሰ ፡ ኢየአብድ ፤ ወሰበ ፡ ን ትመየጥ ፡ ውስተ ፡ ሀገርነ ፡ የአብድ ። ወከመዝ ፡ እ ንዘ ፡ ይገብር ፡ አንጠየ·ሙ ፡ ውእቱ ፡ ሰይጣን ፡ ብዙ ኃ ፡ ዕለታተ ። ወእምድኅረ ፡ ኀዳጥ ፡ መዋዕል ፡ ከሠ ተ ፡ ሎቱ ፡ እግዚአብሔር ፡ ለአቡነ ፡ ቅዱስ ፡ ተክለ ፡ ሃይማኖት ፡ ትምይንቶ ፡ ለሰይጣን ። ወመጽአ ፡ ኀበ ፡ አበ ፡ ምኔት ። ወይቤሎ ፡ አአባ ፡ ኢያእመርክኑ ፡ ትም ይንቶ ፡ (Fol. 113b. 3.) ለሰይጣን ። ወይቤሎ ፡ ምንት ፡ ው እቱ ፡ ወልድየ ፤ ወይቤሎ ፡ እስመ ፡ ተመንግኖ ፡ ለሰይ ጣን ፡ ቅሩብ ። ወይእዜኒ ፡ ይት·ሜየን ፡ ላዕሌነ ፡ ሰበ ፡ ይቀርብ ፡ ዝየ ፡ የኀድጎ ፡ ወይጐይይ ፡ ፈሪሆ ፡ እምኔ ነ ። ወሰበ ፡ ይገብእ ፡ ብሔሮ ፡ ይእኅዝ ። ወይቤ ፡ አ ባ ፡ በጸሎተ ፡ ሚካኤል ፡ ምንተ ፡ ንገብር ፡ አወልድ የ ። ወይቤሎ ፡ አቡነ ፡ ቅዱስ ፡ ተክለ ፡ ሃይማኖት ፡ እንሰ ፡ እሐውር ፡ ወእቀድሞ ፡ ለሰይ (Fol. 114a. 1.) ጣ ን ፡ በፍኖት ፡ ወእኅዝ ፤ ወአመጽአ ፡ ዝየ ፡ እንዘ ፡ ይ ረድአኒ ፡ እግዚአብሔር ፡ በጸሎትከ ። ወይቤሎ ፡ ሑ ር ፡ ይርዳእከ ፡ እግዚአብሔር ። ወወፅአ ፡ አቡነ ፡ ቅ ዱስ ፡ ተክለ ፡ ሃይማኖት ፡ እምኀቤሁ ፡ ወሐረ ፡ መን ገለ ፡ ሀገሩ ፡ ለድውይ ፤ ወረከቦ ፡ በፍኖት ፡ ለውእቱ ፡ ብእሲ ፡ እንዘ ፡ ያመጽእዎ ፡ ሰብእ ፡ አሚሮሙ ፡ ድኅ ሪት ። ወሖረ ፡ አቡነ ፡ ቅዱስ ፡ ተክለ ፡ ሃ (Fol. 114a. 2.) ይማኖት ፡ እንተ ፡ ከልእ ፡ ገጽ ፡ ድቡተ ። ወበጸ·ሐ ሙ ፡ ኀበ ፡ አንቀጸ ፡ ሀገር ፡ ወፅአ ፡ ሰይጣን ፡ እምው እቱ ፡ ብእሲ ፡ በከመ ፡ ልማዱ ። ወገብአ ፡ ድኅረ ፡ ወ እንዘ ፡ የሐውር ፡ ሰይጣን ፡ ኪያሃ ፡ ፍኖተ ፤ ወመጽ አ ፡ ቅዱስኒ ፡ አቡነ ፡ ተክለ ፡ ሃይማኖት ፡ እንተ ፡ ቅድ ሜሁ ፡ እመንገለ ፡ ሀገሩ ፡ ለሕሙ·ም ። ወሰበ ፡ ነጸሮ ፡ ሰይጣን ፡ ለአቡነ ፡ ቅዱስ ፡ ተክለ ፡ ሃይማኖት ፡ እንዘ ፡ ይመ (Fol. 114a. 3.) ጽእ ፡ እምርኁቅ ፡ ከልሀ ፤ ወይቤ ፡ ወይ ፡ ልየ ፡ አሌለየ ፡ አንተ ፡ እኩይ ፡ ብእሲ ፤ በምንት ፡ አእመርከ ፡ ኪንየ ፡ ምስለ ፡ ሰይጣናትኑ ፡ ተፈጠርከ ፡ ዘተአምር ፡ ግብረ ፡ ሰይጣን ። ወኃጣእኩ ፡ ኀበ ፡ አ መሥዋ ፡ እምኔከ ። ወዘንተ ፡ ብሂሎ ፡ ገሮየ ፡ አጥቢ ያ ፡ አቡነ ፡ ቅዱስ ፡ ተክለ ፡ ሃይማኖት ፡ ዴገኖ ፡ እንዘ ፡ ይጼንን ፡ ሰረገላሁ ፡ ዘዘልፍ ፤ ወቀደሞ ፡ ወዐተበ ፡ በ ትእምርተ ፡ መስቀ (Fol. 114b. 1.) ል ፡ እምለፈ ፡ ወለ ፈ ፡ ከመ ፡ ኢይከህል ፡ ሰይጣን ፡ ገ·ይየ ፡ እምኔሁ ፡ እንዘ ፡ ይብል ፡ ተሬድአኒ ፤ አእግዚአየ ፡ ኢየሱስ ፡ ክ ርስቶስ ፡ ከመ ፡ ኢያምሥጠኒ ፡ መንፈሰ ፡ ርኩሰ ፡ ሰ ይጣን ። ወቆመ ፡ ሰይጣን ፡ ወአኀዘ ፡ አቡነ ፡ ቅዱስ ፡ ተክለ ፡ ሃይማኖት ፡ ወሐነቀ ፡ ክሳዶ ፡ ወይቤሎ ፡ አግ ብእከ ፡ እግዚአብሔር ፡ ውስተ ፡ እዴየ ። ወይቤ ፡ ሰ ይጣን ፡ እወ ፡ አግብአኒ ፡ ወባሕቱ ፡ ኀድገኒ ፡ ወ (Fol. 114b. 2.) እምይእዜ ፡ እምሕል ፡ ከመ ፡ ኢይበጽሕ ፡ ግሙራ ፡ ኀበ ፡ ሀሎከ ፡ አንተ ፡ ወይቤሎ ፡ አቡነ ፡ ቅ ዱስ ፡ ተክለ ፡ ሃይማኖት ፡ አንሰ ፡ ኢአአምነከ ፡ እስ መ ፡ ሐሰዊ ፡ አንተ ፡ ወአቡሃ ፡ ለሐሰት ፡ ቀዳሚኒ ፡ ከመዝ ፡ መሐልከ ፡ በምድረ ፡ ከተታ ፡ ከመ ፡ ኢትብ ጸሕ ፡ ኀበ ፡ ሀሎኩ ፡ እነ ፤ ወይቤ ፡ ሰይጣን ፡ ምድረ ፡ ከተታኑ ፡ ዛቲ ፡ አከኑ ፡ ምድረ ፡ አምሐራ ፡ ይእቲ ፤ ወ ኀደጉ ፡ ለከ ፡ ኵሎ ፡ አድያማተ ፡ (Fol. 114b. 3.) ሸዋ ፡ ወጐየይኩ ፡ ዝየ ። ዝየሂ ፡ መጻእከ ፡ ከመ ፡ ትስድደ ኒ ። ወይቤሎ ፡ አቡነ ፡ ቅዱስ ፡ ተክለ ፡ ሃይማኖት ፡ ኢትቤኑ ፡ ኀበ ፡ ሀሎኩ ፡ ምድር ፡ ኢይበጽሕ ። ወይ ቤሎ ፡ ኢያእመርኩ ፡ ከመ ፡ በጻሕከ ፡ ዝየ ። ወኢመ ሰለኒ ፡ ዘትመጽእ ፡ ዝየ ፡ እምሕል ፡ ለከ ፡ በአምላክ ከ ፡ ከመ ፡ ኢይበጽሕ ፡ እምይእዜ ፡ ኀበ ፡ ሀሎከ ፡ ቦ ቱ ፡ ኀድገኒ ፡ እሑር ። ወይቤሎ ፡ አቡነ ፡ ቅዱስ ፡ ተ ክለ ፡ ሃይማኖት ፡ ኢ (Fol. 115a. 1.) የኀድገከ ፡ ዘእንበ ለ ፡ አብጽሕከ ፡ ኀበ ፡ አቡየ ፡ በጸሎተ ፡ ሚካኤል ፤ ከ መ ፡ ይርአይ ፡ ኵሉ ፡ ሰብእ ፡ ኃጣረከ ። ወወሰዶ ፡ እ ንዘ ፡ የሐንቆ ፡ ክሳዶ ፡ ወያረውጸ ፡ በጉጉአ ፤ ወያነብ ብ ፡ ላዕሌሁ ፡ መዝሙረ ፡ ዳዊት ። ወይቤ ፡ ሰይጣን ፡ ደከምኩ ፡ አባ ፡ ቀዳሚነ ፡ ሮጽኩ ፡ እንዘ ፡ ይመስለ ኒ ፡ ዘአመስጠከ ። ወይቤሎ ፡ አቡነ ፡ ቅዱስ ፡ ተክለ ፡ ሃይማኖት ፡ አይቲ ፡ ውእቱ ፡ ኃ (Fol. 115a. 2.) ይልከ ፡ ወኪንከ ፡ ዘትገብሮ ፡ ላዕለ ፡ ሰብእ ። ወይቤሎ ፡ ሰይ

ጣን ፡ ናሁ ፡ ኃይልየ ፡ ለስሐ ፡ ወደክመ ፡ እምንባቡ ፡ ቃለ ፡ አፉከ ፡ ወአርመመ ፡ አቡነ ፡ ቅዱስ ፡ ተክለ ፡ ሃይማኖት ፡ ወሖረ ፡ እንዘ ፡ የሐንቆ ፡ ወያጕኵዖ ፤ ወአ ብጽሖ ፡ በአሐቲ ፡ ሰዓት ፡ ጎበ ፡ አቡ ፡ ምኔት ፡ እምሕ ዋረ ፡ ፯ዕለት ፡ እንዘ ፡ ህለዉ ፡ ቀዊሞሙ ፡ እሙንቱ ፡ ሰብእ ፡ ዘአምጽእዎ ፡ ለድውይ ። ወደንገፀ ፡ ጉቡ (Fol. 115a. 3.) አን ፡ ሶበ ፡ ርእይዎ ፡ ለሰይጣን ፡ ገሀደ ፡ በአምሳለ ፡ ቆሙ ፡ ለውእቱ ፡ ብእሲ ፡ ዕቡድ ፤ ወአር አያሁ ፡ ጸሊም ፡ ወስእርቱ ፡ ቀይሕ ፡ ወአዕይንቲሁ ፡ ይመስል ፡ ከመ ፡ እፍሐመ ፡ እሳት ፤ እደዊሁ ፡ ወእገ ሪሁ ፡ ጽንጽዋት ። ወይቤሎ ፡ ሰብእ ፡ እለ ፡ ርእይዎ ፡ ሰይጣንሰ ፡ ዘንተኑ ፡ ይመስል ። ወይቤሎ ፡ አበ ፡ ም ኔት ፡ ለሰይጣን ፡ አንተ ፡ እኩይ ፡ ለምንት ፡ ከመዝ ፡ ትትሜየን ፡ ላ (Fol. 115b. 1.) ዕለ ፡ ፍጥረተ ፡ እግዚአ ብሔር ፡ ወታአብድ ፡ ሰብእ ፡ ወትትመነገን ፡ ቅዱሳ ን ። ወይቤሎ ፡ በከመ ፡ አምለኩኒ ፡ እከውኖሙ ፡ አ ምላክ ፤ ወእትበዋህ ፡ ላዕሌሆሙ ፡ ለእለ ፡ ይገብሩ ፡ ትእዛዝየ ፡ ለክሙሰ ፡ አከ ፡ ዘእትሜየነክሙ ፤ አላ ፡ እግዮይ ፡ ፈሪሀየ ፡ እምኔክሙ ፡ ወይቤሎ ፡ አበ ፡ ም ኔት ፡ ኢተጎድግኑ ፡ ዘንተ ፡ ይእዜ ፡ ብእሴ ፡ ዘተአብ ዶ ፤ ወይቤ ፡ ሰይጣን ፡ ጎድግሰ ፡ ዘንተ ፡ ብእሴ ፡ እም ኵለሂኒ ፡ ብ (Fol. 115b. 2.) ሔረ ፡ አምሐራ ፡ አሐውር ፡ ርጉቀ ፡ ወአጎድግ ፤ ወመሐልኩ ፡ በአምላክከ ፡ ባሕ ቱ ፡ አጎድገኒ ፡ ዘንተ ፡ ብእሴ ፡ ዘየሐንቀኒ ። ወይቤ ሎ ፡ አበ ፡ በጸሎተ ፡ ሚካኤል ፡ ለአቡነ ፡ ቅዱስ ፡ ተክ ለ ፡ ሃይማኖት ፡ እንከሰ ፡ ጎድጎ ፡ ይሑር ፡ ይፍድዮ ፡ እግዚአብሔር ፡ በከመ ፡ ምግባሩ ። ወጎደጎ ፡ አቡነ ፡ ቅዱስ ፡ ተክለ ፡ ሃይማኖት ፡ ወተመሰለ ፡ ሰይጣን ፡ ከ መ ፡ ነበልባለ ፡ እሳት ፡ ወጠ (Fol. 115b. 3) ፍአ ፡ በቅ ድሜሆሙ ። ወነጺሮሙ ፡ ጉቡአን ፡ ዘንተ ፡ ተአም ረ ፡ አንከሩ ፤ ወሰብሕዎ ፡ ለእግዚአብሔር ፡ ዘይገ ብር ፡ መንክረ ፡ በላዕለ ፡ ቅዱሳኒሁ ፡ አግብርቲሁ ። ው እቱሰ ፡ ድውይ ፡ ዘሐይወ ፡ መንኰሰ ፡ በእደዊሁ ፡ ለአበ ፡ በጸሎተ ፡ ሚካኤል ። ወኮነ ፡ መሥመረ ፡ ለእ ግዚአብሔር ፡ ኵሎ ፡ መዋዕለ ፡ ሕይወቱ ፡ እስከ ፡ አ መ ፡ አዕረፈ ።

CHAPTER LXXII.

(Fol. 116a.) ምዕራፍ ፡ ፸፪ ። ወካዕበ ፡ ሀሎ ፡ ፩ቀሲስ ፡ ዘይሰመይ ፡ በጸሎተ ፡ መስቀል ፡ ወልደ ፡ እኅቱ ፡ ለአበ ፡ በጸሎተ ፡ ሚካኤል ፡ ሐመ ፡ ዐቢየ ፡ ሕማመ ፤ ወአልፀቀ ፡ ለመዊት ፡ ወተጋብኡ ፡ ኀቤሁ ፡ ዅሎሙ ፡ ቅዱሳን ፤ ወተሰነአሎሙ ፡ ወአዕረፈ ። ወእምድኅረ ፡ ዝንቱ ፡ ጸውዕዎ ፡ ለአቡነ ፡ ቅዱስ ፡ ተክለ ፡ ሃይማኖ ት ፡ ወነገርዎ ፡ ከመ ፡ አዕረፈ ፡ ወልደ ፡ እኅቱ ፡ ለአ በ ፡ ምኔት ። ወሖ (Fol. 116b. 1.) ረ ፡ ኀበ ፡ በድን ፡ ወ ረከቦሙ ፡ ህየ ፡ ለዅሎሙ ፡ አኃው ፡ ለአበ ፡ ምኔት ሂ ፡ እንዘ ፡ ይበክይዎ ፡ ለምውት ። ወበጺሖ ፡ አቡነ ፡ ቅዱስ ፡ ተክለ ፡ ሃይማኖት ፡ ኀቤሆሙ ፡ በከየ ፡ ምስሌ ሆሙ ። ወይቤሎ ፡ አበ ፡ ምኔት ፡ አብእሴ ፡ እግዚ አብሔር ፡ እመሰ ፡ ፈቀድከ ፡ ትክል ፡ አሕይዎቶ ፡ ለ ዝንቱ ፡ ምውት ፤ እስመ ፡ እሬኢ ፡ ኃይለ ፡ እግዚአብ ሔር ፡ ዘይተልወከ ። ወይቤሎ ፡ አ (Fol. 116b. 2.) ቡነ ፡ ቅዱስ ፡ ተክለ ፡ ሃይማኖት ፡ አአቡየ ፡ በምንት ፡ አነ ፡ እክል ፡ አሕይዎቶ ፡ ብእሲ ፡ ኃጥእ ። ወይቤሎ ፡ አባ ፡ በጸሎተ ፡ ሚካኤል ፡ ኢትበል ፡ ከመዝ ፡ አቅዱሰ ፡ እ ግዚአብሔር ፡ ዳእሙ ፡ ጸሊ ፡ ኀበ ፡ አምላክከ ፡ ወይ ሰምዐከ ። ወጸለየ ፡ ጸሎተ ፡ ወንጌል ። ወእምድኅረ ፡ ጸሎት ፡ ከልሀ ፡ በዐቢይ ፡ ቃል ፡ ወይቤ ፡ በድን ፡ ዘስ ኩብ ፡ ማእከለ ፡ አኃው ። ተንሥእ ፡ በኃይለ ፡ እግዚ (Fol. 116b. 3.) እየ ፡ ኢየሱስ ፡ ክርስቶስ ፡ ከመ ፡ ይርአ ዩ ፡ አኃው ፡ ጽንዐ ፡ ኃይሉ ፡ ለአምላኪየ ። ወበጊዜ ሃ ፡ ተንሥአ ፡ ምውት ፡ ወሰገደ ፡ ታሕተ ፡ እገሪሁ ፡ ለአቡነ ፡ ቅዱስ ፡ ተክለ ፡ ሃይማኖት ፡ ወይቤ ፡ ሥረይ ፡ ሊተ ፡ አባ ፡ እስመ ፡ ኮንኩ ፡ እጸልአከ ፡ ቅድመ ፡ ቀ ኒዕየ ፡ በእንተ ፡ ተአምር ፡ ዘአንተ ፡ ትገብር ፡ ሶበ ፡ ር ኢኩ ። ወከመ ፡ ያፈቅሩከ ፡ ሰብእ ፡ ወያከብሩከ ፡ አነ ሂ ፡ ተሐዘብኩ ፡ (Fol. 117a. 1.) ከመ ፡ ሶበ ፡ አዕረፈ ፡ አቡየ ፡ ትወርስ ፡ ሢመቶ ። አንተሰ ፡ ይእዜ ፡ ከንከ ኒ ፡ ሕይወተ ፤ ወአውፃእከኒ ፡ እምቀላየ ፡ ሲኦል ፡ ወ አንሣእከኒ ፡ እሙታን ። ወይቤሎ ፡ አቡነ ፡ ቅዱስ ፡ ተክለ ፡ ሃይማኖት ፡ እግዚአብሔር ፡ ርጉቀ ፡ መዐት ፡

ወብዙኃ ፡ ምሕረት ፡ ይምሐረን ፡ ለኵልነ ። ወበሕቱ ፡ ዘእመፍትዉ ፡ ገበርከ ። ወርኢዮሙ ፡ ኵሎሙ ፡ ጉቡአን ፡ አንከሩ ። (Fol. 117a. 2.) ወሰብሕዎ ፡ ለእግዚአብሔር ። ወእምይእቲ ፡ ዕለት ፡ አዕበይዎ ፡ ለአቡነ ፡ ቅዱስ ፡ ተክለ ፡ ሃይማኖት ፡ እምኵሎሙ ፡ አ (Fol. 117a. 3.) ኃው ፡ ወበኵለሄ ፡ ምድረ ፡ አምሐራ ፡ ወፅአ ፡ ዝንቱ ፡ ነገር ። ወኮነ ፡ ግርማ ፡ ዐቢይ ።

CHAPTER LXXIII.

(Fol. 117b. 1.) ምዕራፍ ፡ ፸፫ ። ቅዱሱሰ ፡ አቡነ ፡ ተክለ ፡ ሃይማኖት ፡ ሶበ ፡ ርእየ ፡ ስብሐተ ፡ ብጡለ ፡ ፈርሃ ። ወአኀዘ ፡ ይብኪ ፡ እንዘ ፡ ይብል ፡ ኦእግዚእየ ፡ ኢየሱስ ፡ ክርስቶስ ፡ ለምንት ፡ ከሠትከ ፡ ኀቡአትየ ፡ ከመ ፡ ይወድሱኒ ፡ በከንቱ ። እኩኑ ፡ አንተ ፡ ትቤ ፡ አሌ ፡ ለክሙ ፡ ሶበ ፡ ሠናየ ፡ ይብሉ ፡ ላዕሌክሙ ፡ ወይዌድሱክሙ ። ወሐዋርያከሂ ፡ ይብል ፡ ወኢትኩን ፡ መፍቀሬ ፡ ተወድሶ ፡ (Fol. 117b. 2.) በከንቱ ። ወይእዜኒ ፡ አገዘኒ ፡ ኀበ ፡ አይ ፡ መካን ፡ አሐውር ፡ ወአድኅን ፡ ነፍስየ ፡ እምዝንቱ ፡ ግብር ፡ እኩይ ። ወእንዘ ፡ ይብል ፡ ዘንተ ፡ አስተርአየ ፡ ቅዱስ ፡ ሚካኤል ፡ ሊቀ ፡ መላእክት ። ወይቤሎ ፡ ሰላም ፡ ለከ ፡ አፍቁርየ ፡ ተክለ ፡ ሃይማኖት ፡ ናሁ ፡ አዘዘከ ፡ እግዚአብሔር ። ወይቤለከ ፡ ሑር ፡ መካነ ፡ እስጢፋኖስ ፡ ቀዳሜ ፡ ሰማዕት ፡ እንተ ፡ ትሰመይ ፡ ሐይቅ ። (Fol. 117b. 3.) ወቦሀየ ፡ ትረክብ ፡ ብእሴ ፡ ቅዱሰ ፡ ዘስሙ ፡ ኢየሱስ ፡ ሞአ ፡ ዘሥርግዉ ፡ በሱሉ ፡ ምግባረ ፡ ሠናይ ። ወውእቱ ፡ ይሁበከ ፡ አርዑተ ፡ ምንኩስና ፡ ነዓ ፡ ትልወኒ ፡ ወአነ ፡ እመርሐከ ፡ ወዘንተ ፡ ብሂሎ ፡ ኃለፈ ፡ መልአክ ። ወቅዱሱሰ ፡ አቡነ ፡ ተክለ ፡ ሃይማኖት ፡ ሖረ ፡ ኀበ ፡ አበ ፡ ምኔት ። ወይቤሎ ፡ ናሁ ፡ ተዐውቀ ፡ ኃጢአትየ ፡ እሰናአለከ ፡ አባ ፡ በቃል ፡ መንፈሳዊ ፡ ከመ ፡ እሑር ፡ ኀበ ፡ (Fol. 118a. 1.) አዘዘኒ ፡ አምላኪየ ፡ እግዚአብሔር ፡ አስተበቍዕ ፡ ቅድስናከ ፡ ኦአቡየ ፡ ከመ ፡ ትዘከረኒ ፡ በጸሎትከ ። ወሰሚዖ ፡ አባ ፡ በጸሎተ ፡ ሚካኤል ፡ በከየ ፡ ብዙኃ ። ወይቤሎ ፡ በምንት ፡ ግብር ፡ አኀዘንኩከ ፡ ኦቅዱሱ ፡ ለእግዚአብሔር ፡ ወሚመ ፡ አምዕዉከኑ ፡ ደቂቅየ ። ወይቤሎ ፡ አቡነ ፡ ቅዱስ ፡ ተክለ ፡ ሃይማኖት ፡ ኦአቡየ ፡ ቅዱስ ፡ ሊተሰ ፡ አልበ ፡ ዘአምእዑኒ ። ዳእ (Fol. 118a. 2.) ሙ ፡ ትእዛዘ ፡ አምላኪየ ፡ ይወስደኒ ። ወአስተጋብኦሙ ፡ አበ ፡ ምኔት ፡ ለኵሎሙ ፡ ደቂቁ ። ወነገሮሙ ፡ ዘከመ ፡ ይቤሎ ፡ አቡነ ፡ ቅዱስ ፡ ተክለ ፡ ሃይማኖት ፡ ወበከዩ ፡ ኵሎሙ ፡ ንዑሰሙ ፡ ወዐቢዮሙ ። ወይቤልዎ ፡ ኢትኅድገነ ፡ አባ ፡ በእንተ ፡ እግዚአብሔር ፡ ወይቤሎሙ ፡ አቡነ ፡ ቅዱስ ፡ ተክለ ፡ ሃይማኖት ፡ ኢያጸርዕ ፡ ገቢረ ፡ ትእዛዙ ፡ ለአምላኪየ ፡ ኢይትከሀ (Fol. 118a. 3.) ለኒ ፡ አሀለ ፡ በዝየ ። ወእምድኅረ ፡ ብዙኅ ፡ አስተብቍዖ ፡ ኀደግዎ ።

CHAPTER LXXIV.

(Fol. 118b. 1.) ምዕራፍ ፡ ፸፬ ። ወነቢሮ ፡ አቡነ ፡ ቅዱስ ፡ ተክለ ፡ ሃይማኖት ፡ ኀበ ፡ አባ ፡ በጸሎተ ፡ ሚካኤል ፡ ፲ዓመተ ፡ ተንሥአ ፡ ወሖረ ፡ ፍኖቶ ፡ ወተንሥአ ፡ አባ ፡ በጸሎተ ፡ ሚካኤል ፡ ከመ ፡ ያስተፋንዎ ። ወኵሎሙ ፡ ደቂቁ ፡ ተለውዎ ። ወበከየ ፡ አበ ፡ ምኔት ፡ ወይቤ ፡ አሌ ፡ ሊተ ፡ እስመ ፡ ሰደዶ ፡ ለብእሴ ፡ እግዚአብሔር ፡ አበሳየ ፡ ወኃጢአትየ ። ንዑ ፡ ኵልክሙ ፡ አዕሩግ ፡ ወሕፃናት ፡ እለ ፡ ውስተ ፡ ኵሉ ፡ ብሔረ ፡ አም (Fol. 118b 2.) ሐረ ፡ ብክዩ ፡ ወላህዉ ። እስመ ፡ ኀደገክሙ ፡ ዓቃቤ ፡ ሥራይ ፡ ለሕሙማኒክሙ ፡ ወመጽንኤ ፡ ኃይል ፡ ለድኩማኒክሙ ፡ ዘንተ ። ወዘይመስሎ ፡ በብሂል ፡ ገዐረ ፡ ሐቂፎ ፡ ክሳዶ ፡ እንዘ ፡ ያዐርግ ፡ እምአዕይንቲሁ ፡ አንብዓ ፡ ውዑየ ። ወመነኮሳትኒ ፡ ምስሌሁ ። ወይቤሎሙ ፡ ማር ፡ ተክለ ፡ ሃይማኖት ፡ ይመስለክሙኑ ፡ ዘአሐውር ፡ አነ ፡ በፈቃድየ ፡ በሕቱ ፡ እግዚአየ ፡ ጸው (Fol. 118b. 3.) ዐኒ ፡ ውስተ ፡ ግብር ፡ ዘፈቀደ ፡ እግዚአብሔር ፡ የሀሉ ፡ ምስሌክሙ ። ለተኒ ፡ ባርኩኒ ፡ ኵልክሙ ። ወይቤልዎ ፡ እግዚአ

ብሔር ፡ ይባርክ ፡ ላዕሌከ ፡ ወያርትዕ ፡ ፍኖተከ ። ወባ
ሕቱ ፡ መዐደነ ፡ ነገረ ፡ ሕይወት ፡ አእቡነ ፡ ቅዱስ ።
ወይቤሎሙ ፡ ምንት ፡ አነ ፡ ኃጥእ ፡ ወጎርቴም ፡ ዘእ
ምእድ ፡ ነገረ ፡ ሕይወት ፡ ለአበውየ ፡ ቅዱሳን ። ወባ
ሕቱ ፡ እብለክሙ ፡ ዕቀቡ ፡ ትዕግሥ (Fol. 119a. 1.) ተ ፡
ወትሕትና ፡ ወፈሪሃ ፡ እግዚአብሔር ። እስመ ፡ እማ
ንቱ ፡ ሠላስ ፡ ግብር ፡ ያበጽሐሁ ፡ ለሰብእ ፡ ውስተ ፡
ሕይወት ፡ ዘለዓለም ። ወካዕበ ፡ እብለክሙ ፡ ተዓቀ
ቡ ፡ ከመ ፡ ኢያሥግራክሙ ፡ ሠላስ ፡ አሕባለ ፡ ሙስ
ና ፡ እለ ፡ ይስሕባ ፡ ወያወርዳ ፡ ውስተ ፡ ቀላየ ፡ ያይ
ን ፤ ዘውእቶን ፡ ቅንዓት ፡ ወትዕቢት ፡ ወትምክህት ።
ዘንተ ፡ ወዘይመስሎ ፡ አቂሞ ፡ ስምዐ ፡ (Fol. 119a. 2.)
እመጻሕፍት ፡ ቅዱሳት ፡ መዐዶሙ ፡ ነገረ ፡ ሕይወት ።
ወአስተፋነውዎ ፡ በሰላም ፡ ንዑሰሙ ፡ ወዐቢዮሙ ፡
እንዘ ፡ ያንጠበጥቡ ፡ ፩፩አንብዓ ፡ አቡነሂ ፡ ቅዱስ ፡
ተክለ ፡ ሃይማኖት ፡ (Fol. 119a. 3.) በከየ ፡ ምስሌሆሙ ፡
ሶበ ፡ ርእየ ፡ ንደተ ፡ ፍቅሮሙ ፡ በላዕሌሁ ፤ ወተአም
ኖሙ ፡ በአምኃ ፡ መንፈሳዊት ። ወሖረ ፡ ፍኖቶ ፡ ወ
እሙንቱኒ ፡ ተመይጡ ፡ ብሔሮሙ ።

CHAPTER LXXV.

(Fol. 119b. 1.) ምዕራፍ ፡ ፸፭ ። ወኮነ ፡ ሚካኤል ፡
ይመርሐ ፡ ወዓምደ ፡ ብርሃንኒ ፡ የሐውር ፡ ቅድሜሁ ፡
እስመ ፡ ጽሑፍ ፡ ውእቱ ፡ ዘይብል ፡ ብርሃን ፡ ፍኖቶ
ሙ ፡ ለጻድቃን ፡ ከመ ፡ ብርሃን ፡ ያበርህ ፡ የሐውሩ ፤
ወይበርሁ ፡ እስከ ፡ ሶበ ፡ ይረትዕ ፡ ዕለት ፡ ከመዝ ፡ ሐ
ረ ፡ እስከ ፡ በጽሐ ፡ መካነ ፡ ጎበ ፡ ተአዘዘ ። ወበጺሖ ፡
ውስተ ፡ ሐይቀ ፡ ባሕር ፡ ኢረከበ ፡ ሐመረ ፡ በዘየዐ
ዱ ፡ ባቲ ፡ ወጸለየ ፡ ነዋኃ ። ወአስ (Fol. 119b. 2.) ተር
አዮ ፡ ገሀደ ፡ ቅዱስ ፡ ሚካኤል ፡ ሊቀ ፡ መላእክት ፡ ገ
ሀደ ፡ እንዘ ፡ ይከይድ ፡ ባሕረ ። ወይቤሎ ፡ ነአ ፡ ትል
ወኒ ፡ ወቦአ ፡ አቡነ ፡ ተክለ ፡ ሃይማኖት ፡ ውስተ ፡ ማ
ይ ፡ ወተለዎ ፡ ወኃለፉ ፡ ፪ሆሙ ፡ ማእከለ ፡ ከመ ፡ እ
ንተ ፡ የብስ ፡ ወወደዉ ፤ ወቦኡ ፡ ውስተ ፡ ቤተ ፡ ክር
ስቲያን ፡ ጎቡረ ፡ ወጎደን ፡ ህየ ፡ ወኃለፈ ፡ መልአክ ፡
ጎበ ፡ አበ ፡ ምኔት ፡ ዘውእቱ ፡ አባ ፡ ኢየሱስ ፡ ሞአ ።
ወይቤሎ ፡ ነዋ ፡ ብእሴ ፡ እግዚ (Fol. 119b. 3.) አብሔ
ር ፡ ይቀውም ፡ ውስተ ፡ አንቀጸ ፡ ቤተ ፡ ክርስቲያን ፡
አብአ ፡ ጎቤከ ፤ ወተወክፎ ፡ በሠናይ ፡ ተወክፎ ፡ እስ
መ ፡ ቅዱስ ፡ ውእቱ ፡ ወአንብሮ ፡ ዝየ ፤ ወአልብሶ ፡
ልብሰ ፡ ምንኵስና ፡ ዘንተ ፡ እምድኅረ ፡ ይቤሎ ፡ ዐር
ገ ፡ መልአክ ፡ እምጎቤሁ ፡ ወኮነ ፡ አቡነ ፡ ቅዱስ ፡ ተ
ክለ ፡ ሃይማኖት ፡ ይስእሎ ፡ ለአባዊ ፡ ከመ ፡ ይንግር ፡
ሎቱ ፡ ለአበ ፡ ምኔት ። ወሖረ ፡ አባዊ ፡ ወነገሮ ፡ ለአ
በ ፡ ምኔት ። ወ (Fol. 120a. 1.) ይቤሎ ፡ ሀሎ ፡ ብእሲ ፡
እንግዳ ፡ ሠናየ ፡ ላህይ ፡ ይቀውም ፡ ውስተ ፡ አንቀጸ ፡
ቤተ ፡ ክርስቲያን ፤ ወኢየአምር ፡ ዘአዕደዎ ፡ ባሕረ ፡
ወዘአብአ ፡ ውስተ ፡ ቤተ ፡ ክርስቲያን ። ወይቤሎ ፡
አበ ፡ ምኔት ፡ ሐር ፡ ጸውዖ ፡ እስመ ፡ እምጎበ ፡ እግ
ዚአብሔር ፡ ኮነ ፡ ምጽአቱ ። ወሖረ ፡ አባዊ ፡ ወጸው
አ ፡ ወአብአ ፡ ጎበ ፡ አበ ፡ ምኔት ፡ ወሶበ ፡ ርእዮ ፡ አ
በ ፡ ምኔት ፤ አባ ፡ ኢየሱስ ፡ ሞአ ፡ አንከረ ፡ እምብር
ሃነ ፡ ገጹ ፡ (Fol. 120a. 2.) ወእምጸጋ ፡ ዘጎዴር ፡ ላዕሌ
ሁ ፡ ወተንሥአ ፡ እመንበሩ ፡ ወተአምኖ ፡ በአምኃ ፡
መንፈሳዊት ። ወይቤሎ ፡ ሠናይ ፡ ምጽአትከ ፡ ጎቤ
የ ፡ አብእሴ ፡ እግዚአብሔር ፤ ወወሀበ ፡ ሠናየ ፡ ማኅ
ደረ ። ወበሳኒታ ፡ ተስእሎ ፡ በዘመጽአ ፡ ቦቱ ፡ ግብ
ር ። ወይቤሎ ፡ አቡነ ፡ ቅዱስ ፡ ተክለ ፡ ሃይማኖት ፡
መጻእኩ ፡ ጎቤከ ፡ በትእዛዘ ፡ እግዚአብሔር ፡ ከመ ፡
ታልብሰኒ ፡ አልባሰ ፡ ምንኵስና ፡ (Fol. 120a. 3.) ብሕ
ትውናዊተ ፤ ወይቤሎ ፡ አባ ፡ ኢየሱስ ፡ ሞአ ፡ አእመ
ርኩ ፡ ከመ ፡ እምጎበ ፡ እግዚአብሔር ፡ ኮነ ፡ ምጽአ
ትከ ፡ ጎቤየ ፤ ወተአዘዝኩ ፡ እመልአክ ፡ ሰማይ ፡ ከ
መ ፡ አልብሰከ ፡ አልባሰ ፡ ምንኵስና ። ወባሕቱ ፡ ን
ስቲተ ፡ ጽናሕ ፤ ወነበረ ፡ ጎዳጠ ፡ መዋዕለ ፡ ምስሌሁ ።
ወአልበሶ ፡ አልባሰ ፡ ምንኵስና ፡ ዘውእቱ ፡ አርአያ ፡
መላእክት ። ወነበረ ፡ ህየ ፡ በፃማ ፡ ወበትጋህ ፡ ወይጸ
(Fol. 120b. 1) ውም ፡ በበሰሙን ፡ ወኢይጥዕም ፡ ዘእ
ንበለ ፡ በሰናብት ። ወበሰናብትኒ ፡ ጎብስተ ፡ መለን
ስ ። ወእመ ፡ አከ ፡ ቁጽለ ፡ ገዳም ፡ እንበለ ፡ ጎርየት ፤
ወይተግህ ፡ መዐልተ ፡ ወሌሊተ ፡ በአንብዐ ፡ መዝሙ

ረ ፡ ዳዊት ፡ ወይሰግድ ፡ በበ፫፻፲፱ወ፱ ። ወቦ ፡ አመ ፡ ይሰግድ ፡ በበ፱፻እስከ ፡ ይውኅዝ ፡ ሐፉ ፡ ከመ ፡ ማ ይ ። ወያርኅስ ፡ ምድረ ፡ ኀበ ፡ ቆመ ፡ ወምድሩሂ ፡ የ ወምቅ ፡ ከመ ፡ ግብ ። ወ (Fol. 120b. 2.) ነበረ ፡ ከመዝ ፡ ጕንዱየ ፡ ዓመታተ ፡ እንዘ ፡ ይዌስክ ፡ ፃማ ፡ ወትጋሃ ፡ እምዕለት ፡ ዕለተ ። ወያዘክራ ፡ ለነፍሱ ፡ ቃለ ፡ ዘለአ ግዚእ ፡ ይትባረክ ፡ ስሙ ። ዘይቤ ፡ ዘይፈቅድ ፡ ይጸመ ደኒ ፡ ይጽልአ ፡ ለነፍሱ ፡ ያጥብዕ ፡ ወይፀር ፡ መስቀ ለ ፡ ሞቱ ። ወይትልወኒ ። ወዘሰ ፡ ይፈቅድ ፡ ያድኅና ፡ ለነፍሱ ፡ በእንቲአየ ፡ ይረክባ ። ወለእመቦ ፡ ኪያየ ፡ ዘይተሉ ፡ ከመ ፡ ኀበ ፡ ሀሎኩ ፡ አነ ፡ ህየ ፡ ይሄሉ ፡ (Fol. 120b. 3.) አልቦ ፡ ዘይእኅዝ ፡ ዕርፈ ፡ ወየኃርስ ፡ ድኅሪተ ፡ ርትዕት ፡ ይእቲ ፡ መንግሥተ ፡ እግዚአብ ሔር ።

CHAPTER LXXVI.

(Fol. 121a. 1.) ምዕራፍ ፡ ፸፮ ። ወበተሊወ ፡ ዝንቱ ፡ ግብር ፡ እንዘ ፡ ያፃምዋ ፡ ለነፍሱ ። መጽአ ፡ መልአከ ፡ እግዚአብሔር ፡ ቅዱስ ፡ ሚካኤል ፡ ወመሠጦ ፡ ግብ ተ ፡ ወወሰዶ ፡ ወአብጽሖ ፡ ውስተ ፡ ሀገር ፡ እንተ ፡ ት በርህ ፡ እምፀሐይ ። ወሕንጽት ፡ ይእቲ ፡ በአምሳለ ፡ ሰቀላ ። ወስፋሕ ፡ ጥቀ ፡ ኑኃ ፡ ወስፍሐ ፡ ወለእመ ፡ ተ ጋብኡ ፡ ውስቴታ ፡ ሰብአ ፡ ዅሉ ፡ በሐውርት ፡ እምኢ መልዐ ፡ ውስቴታ ። ወ (Fol. 121a. 2.) ባቲ ፡ አዕማድ ፡ ብዙኃን ፡ ወኢይትማሰሉ ፡ በበይናቲሆሙ ፡ ኅብረ ። ወቦ ፡ ዘይመስል ፡ ሐመልሚለ ። ወቦ ፡ ዘይመስል ፡ ፍሕመ ፡ ቦ ፡ ዘይመስል ፡ በረደ ፡ ወቦ ፡ ዘይመስል ፡ ብ ርሃነ ፡ ፀሐይ ። ወፀዳላቲሆሙ ፡ ለኵሎሙ ፡ ያንበለ ብል ፡ ለዓይን ፡ ወኢይጤየቅ ፡ ለርእይ ፡ ወለዘይቀው ም ፡ ውስተ ፡ ፭ዓምድ ፡ ይትረአይ ፡ ከልኣ ፡ ዓምድ ፡ ዘውሣጤሁ ። ወኢይሰውሮ ፡ ግዘ (Fol. 121a. 3.) ፈ ፡ ዓ ምድ ፡ ዘቅድሜሁ ፡ ወርእየተ ፡ ምድሩ ፡ አምሳለ ፡ ማ ኅው ። ወከመ ፡ ባሕር ፡ ወጽሕደቱ ፡ ከመ ፡ ቅብዕ ። ወጠፈሩ ፡ ይበርቅ ፡ ከመ ፡ እግረ ፡ ፀሐይ ፡ ዘያንበሰብ ስ ። ይቤ ፡ አቡነ ፡ ቅዱስ ፡ ተክለ ፡ ሃይማኖት ፡ ውእ ቱሰ ፡ ሰቀላ ፡ ኢኮነ ፡ ዓቅሙ ፡ ከመ ፡ ሰቀላ ፡ አላ ፡ ከ መ ፡ ሀገር ፡ ስፍሕት ፡ ወኵለንታሁ ፡ ይነድድ ፡ ከመ ፡ እሳት ። እሳት ፡ ሶበ ፡ እቤ ፡ አከ ፡ ዘያውዒ ፡ አላ ፡ ዘያ ጥሚ ፡ ወያጠል (Fol. 121b. 1.) ል ፡ ነፍሰ ፡ በርእየቱ ። ወእንዘ ፡ አነከር ፡ በጸሐኩ ፡ ማእከሎ ፡ ለውእቱ ፡ ቤ ት ፡ ወርኢኩ ፡ መናብርተ ፡ ድልዋነ ። ወ፩መንበር ፡ ዘማእከል ፡ የዐቢ ፡ ወይከብር ፡ እምኔሆሙ ። ወፈድፋ ደ ፡ ስቡሕ ፡ ርእየቱ ። ወመናብርት ፡ እለ ፡ እም ፡ የማ ኑ ፡ ወፀጋሙ ፡ ይቴሐቲ ፡ እምኔሁ ። ወባሕቱ ፡ ለኵ ሎሙ ፡ ስቡሕ ፡ ራእዮሙ ፡ ወሥርግዋን ፡ ከመ ፡ ቀስ ተ ፡ ደመና ። ወዲበ ፡ ውእቱ ፡ መ (Fol. 121b. 2.) ንበ ር ፡ ማእከላዊ ፡ ይነብር ፡ ልብሰ ፡ ብርሃን ፡ ውኩይ ። ወበአዝፋሪሁ ፡ ልሳነ ፡ እሳት ፡ ወይብል ፡ ሃሌ ፡ ሉያ ፡ ለአብ ። ሃሌ ፡ ሉያ ፡ ለወልድ ። ሃሌ ፡ ሉያ ፡ ወለመን ፈስ ፡ ቅዱስ ፡ ወእምየማኑ ፡ ለልብሰ ፡ ንቡራን ፡ ፯እ ክሊላት ፡ ወለ፯ሆሙ ፡ ኢይትማሰል ፡ ኅብራቲሆሙ ። ወእቤሎ ፡ ለመልአክ ፡ ዘምስሌየ ፡ ፍርሃት ፡ ቦአ ፡ ው ስተ ፡ ልብየ ፡ እምርእየ ፡ ዝንቱ ፡ ቤት ። ወይቤለኒ ፡ ኢት (Fol. 121b. 3.) ፍራህ ፡ ተፈኖኩ ፡ አነ ፡ ከመ ፡ እንግ ርከ ፡ ግብሮ ፡ ለቤት ። ወሶበ ፡ ይቤለኒ ፡ ዘንተ ፡ ተአተ ተ ፡ ፍርሃት ፡ እምኔየ ፡ ወአጽንዓኒ ፡ በቃሎ ። ወእቤ ሎ ፡ ምንት ፡ ውእቱ ፡ ዕበዩ ፡ ለዝንቱ ፡ ቤት ፡ ዘኢሰ ማዕኩ ፡ ቅድመ ፡ ወመኑ ፡ ውእቱ ፡ ዘይገብሮ ። ወይ ቤለኒ ፡ መቅድመ ፡ ርኢ ፡ ዘርኢከ ፡ ወድኅረ ፡ እግዚ ኡ ፡ እነግረከ ። ወርኢኩ ፡ ዐምደ ፡ ብርሃን ፡ ትኩለ ፡ እንተ ፡ ቅድሜሁ ፡ ለውእቱ ፡ መንበር ፡ ወአስማት ፡ (Fol. 122a. 1.) ብዙኃን ፡ ነፍሳት ፡ ጽሑፍ ፡ ውስቴቱ ። ወእቤሎ ፡ ምንት ፡ እልክቱ ፡ እግዚእየ ፡ ወምንት ፡ የአክል ፡ ጕላቴሆሙ ፡ ለአዕማድ ። ወምንት ፡ ግብሮ ሙ ፡ ለመናፍስት ፡ ወይቤለኒ ፡ ዝንቱ ፡ ቤት ፡ ለከ ፡ ውእቱ ። ወመንበር ፡ ማእከላዊ ፡ ዘስቡሕ ፡ ጥቀ ፡ እ ምኅልአኒሁ ፡ ለከ ። ወልብሰ ፡ ግሩም ፡ ወአክሊላት ፡ ንቡራን ፡ በመልዕልቴሁ ፡ ለከ ፡ ውእቱ ። ወመናብር ት ፡ እለ ፡ እምየማኑ ፡ ወፀጋ (Fol. 122a. 2.) ሙ ፡ ለደቂ ቅከ ፡ እለ ፡ ይመጽኡ ፡ እምድኅረከ ። ወይነብሩ ፡ ዲ በ ፡ መንበርከ ፡ በዓቂበ ፡ ትእዛዝከ ፡ ወጕላቴ ፡ አዕማ ድ ፡ እምየማነ ፡ መናብርት ፡ ፵ወ፭፻ ፡ ወእምፀጋም ፡

ፍወፀፀየ ፡ በከመ ፡ ሠርያመ ፡ እግዚአ ፡ መናፍስት ። ወአስማተ ፡ ብዙኃንሂ ፡ ነፍሳት ፡ ዘትሬኢ ፡ ልኩእነ ፡ በውስተ ፡ እሉ ፡ አዕማድ ፡ ደቂቅከ ፡ እሙንቱ ፡ እለ ፡ ይትወለዱ ፡ ለከ ፡ እመንፈስ ፡ ቅዱስ ፤ እስከ ፡ ጎልቀተ ፡ ዓለ (Fol. 122 a. 3.) ም ። ወእንተ ፡ ትከውኖሙ ፡ አበ ፡ ለእሉ ፡ ኵሎሙ ። ወእቤሎ ፡ ምንትኑ ፡ እነ ፡ ከመ ፡ ትዳይቀኒ ፡ ዛቲ ፡ ጸጋ ፡ ዐባይ ። ወይቤለኒ ፡ እግዚአብሔር ፡ ይሁብ ፡ ክብር ፡ ወሞገሰ ፡ ለዘፈቀደ ። ወእምዝ ፡ አዕረገኒ ፡ ሰማየ ፡ ወአብአኒ ፡ ውሣጤ ፡ መንጦላዕት ፡ ወአቀመኒ ፡ ቅድመ ፡ መንበረ ፡ ሥላሴ ፤ ወሰገድኩ ፡ ሎቱ ፡ ወባረክዎ ፡ በስብሐት ፡ ካልኤ ፡ ዘኢየአምሮ ፡ እምቅድመ ፡ አሜሃ ፤ ወመጽአ ፡ ቃል ፡ እምው (Fol. 122 b. 1.) እቱ ፡ መንበር ፡ ዘይብል ። ተክለ ፡ ሃይማኖት ፡ ተክለ ፡ ሃይማኖት ፡ ይኩን ፡ ክፍልከ ፡ ምስለ ፡ ፳ወ፬ካህናትየ ። ወአምጽኡ ፡ ሊተ ፡ ስያሃ ፡ ወርቅ ፡ ወወሀቡኒያ ፡ ወዐጠንኩ ፡ ድርገ ፡ ምስሌሆሙ ፤ ወኮነ ፡ ስብሐትየ ፡ ከመ ፡ ስብሐቲሆሙ ። ወአልባስየ ፡ ከመ ፡ አልባሲሆሙ ። ወነጸርክዎ ፡ ገሀደ ፡ ለአምላኪየ ፡ በሥላሴሁ ፡ ወይቤለኒ ፡ በአምጣነ ፡ አፍቀርከኒ ፡ አፈቅረከ ፡ ወበአ (Fol. 122 b. 2.) ምጣነ ፡ አክበርከኒ ፡ አከብረከ ። ወእሬሲ ፡ ስመከ ፡ ልዑለ ፡ ወክቡረ ፡ አማንየ ፡ እብለከ ፡ ኵሉ ፡ ሰብእ ፡ ዘይትአመን ፡ በጸሎትከ ፡ ይድኅን ፡ በእንቲአከ ። ወኵሉ ፡ ዘይገብር ፡ ተዝካረከ ፡ በአምጣነ ፡ ክሂሎቱ ፡ አነ ፡ አዐብዮ ፡ በሰማይ ፡ ወበምድር ፡ ወእሬስዮ ፡ ይክበር ፡ በክብረ ፡ ዚአከ ። ወእመኒ ፡ ዘረከቦ ፡ ምንዳቤ ፡ ወተዕናስ ፡ ሶበ ፡ ይጼውዐኒ ፡ በስምከ ፡ አነ ፡ አድኅኖ ፡ እም (Fol. 122 b. 3.) ኵሉ ፡ ዓፀባሁ ። ለዘኒ ፡ ይትለአክ ፡ ለቤተ ፡ ክርስቲያንከ ፡ አነ ፡ እክፍሎ ፡ ቀዊመ ፡ ምስለ ፡ ፯ሊቃን ፡ መላእክት ፡ ኀበኒ ፡ ተነበ ፡ መጽሐፈ ፡ ገድልከ ። ወኀበ ፡ ተጸውዐ ፡ ስመከ ፡ ህየ ፡ ይኩን ፡ ሣህል ፡ ወምሕረት ፡ እስከ ፡ ለዓለመ ፡ ዓለም ። ወሰበሕክዎ ፡ ወሰገድኩ ፡ ሎቱ ፡ ወእቤ ፡ ስብሐት ፡ ለከ ፡ እግዚኦ ፡ ዘወሀብከኒ ፡ ዘንተ ፡ ኵሎ ፡ በፈቃድከ ፤ ወአከ ፡ በምግባርየ ። ወእምድኅሪ (Fol. 123 a. 1.) ረዝ ፡ ሚጠኔ ፡ መልአክ ፡ ኀበ ፡ ዘቀዳሚ ፡ ህላዌየ ። ይቤ ፡ አቡነ ፡ ቅዱስ ፡ ተክለ ፡ ሃይማኖት ፡ ወርኢዮ ፡ ዘንተ ፡ ነደ ፡ ልቡ ፡ ከመ ፡ እሳት ፡ በፍቅረ ፡ አምላኩ ፡ ሰማያዊ ፡ ወኢይነውም ፡ ሌሊተ ፡ ወመዐልተ ። አላ ፡ ኮነ ፡ ያነብብ ፡ ወትረ ፡ መዝሙረ ፡ ዳዊት ። ወካልኣትሂ ፡ እመጻሕፍተ ፡ ነቢያት ፡ ወሐዋርያት ። ጸሎቱ ፡ ወበረከቱ ፡ የሀሉ ፡ ምስለ ፡ ፍቁሩ ፡ ተክለ ፡ ሃይማኖት ፡ ለዓለ (Fol. 123 a. 2.) መ ፡ ዓለም ፡ አ (Fol. 123 a. 3.) ሜን ። ወአሜን ።

CHAPTER LXXVII.

(Fol. 123 b. 1.) ምዕራፍ ፡ ፸፯ ። ወእንዘ ፡ ሀሎ ፡ ከመ ዝ ፡ ዐርገ ፡ ሐሊና ፡ ውስተ ፡ ልቡ ፡ ዘይብል ፡ ለምንት ፡ ለከ ፡ ነቢር ፡ ውስተ ፡ ፩መክን ፡ ኅሥሥ ፡ አድባራተ ፡ ቅዱሳን ፡ ከመ ፡ ታእምር ፡ ሥርዓተ ፡ ምንኵስና ። ወዘንተ ፡ እንዘ ፡ ይሔሊ ፡ በረቀ ፡ ቅድሜሁ ፡ መልአክ ፡ ብርሃናዊ ፡ ዘየዓቅቦ ፡ ዘልፈ ። ወይቤሎ ፡ ተንሥእ ፡ ግበር ፡ በከመ ፡ ሐለይከ ። ወይቤሎ ፡ አቡነ ፡ ቅዱስ ፡ ተክለ ፡ ሃይማኖት ፡ አይቲኑ ፡ አሐውር ፡ አቅ (Fol. 123 b. 2.) ዱስ ። ወይቤሎ ፡ ሑር ፡ ምድረ ፡ ትግሬ ፡ ወዕርግ ፡ ውስተ ፡ ደብር ፡ ዘይሰመይ ፡ ዳሞ ፤ ወትረክብ ፡ በህየ ፡ ብእሴ ፡ ቅዱሰ ፡ ዘስሙ ፡ ዮሐኒ ፡ ወንጣእ ፡ እምእዴሁ ፡ ቆብዐ ፡ ወአስኬማ ። ወንበር ፡ ህየ ፡ እስከ ፡ አመ ፡ እብለከ ። ወጌሠ ፡ በጽባሕ ፡ ኀበ ፡ አቡሁ ፡ መንፈሳዊ ፡ ዘውእቱ ፡ አባ ፡ ኢየሱስ ፡ ሞአ ። ወከሠተ ፡ ሎቱ ፡ ሕሊናሁ ፡ ወዘከመ ፡ ይቤሎ ፡ መልአክ ፡ በእንተ ፡ ነሢአ ፡ ቆብዕ ፡ ወ (Fol. 123 b. 3.) አስኬማ ። እስመ ፡ ዓዲሁ ፡ ኢነሥአ ፡ ቆብዓ ፡ ወአስኬማ ፡ አባ ፡ ኢየሱስ ፡ ሞአ ። ወሰሚያ ፡ አባ ፡ ኢየሱስ ፡ ሞአ ፡ ቃሎ ፡ ለአቡነ ፡ ቅዱስ ፡ ተክለ ፡ ሃይማኖት ፡ በከየ ፡ ብዙኃ ፡ እንዘ ፡ ይብል ፡ ለመኑ ፡ ተነገድነኒ ፡ አንሰ ፡ ኢይሬእየከ ፡ በአምሳለ ፡ ወልድ ። አላ ፡ ነበርኩ ፡ እንዘ ፡ እሬእየከ ፡ ከመ ፡ አብ ፡ ክቡር ፡ ባሕቱ ፡ ቃል ከሰ ፡ አደመኒ ፡ ለሐዊር ፡ ውስተ ፡ ደብርየ ፤ ወበጸሐከ ፡ ህየ ፡ ይንሣእ ፡ ቆብዐ ፡ ወ (Fol. 124 a. 1.) አስኬማ ፡ ወድኅረ ፡ አንተ ፡ ትሁበኒ ፡ ሊተ ፡ ወትከውነኒ ፡ አበ ፡ ወተዓገሥ ፡ የም ፤ እስመ ፡ አልቦ ፡ ሰብእ ፡ ህየ ፡ ዘያ

ወድወከ ፡ ባሕረ ። ወይቤሎ ፡ ቅዱስ ፡ ተክለ ፡ ሃይማ
ኖት ፡ አልበ ፡ ሰብእ ፡ ዘየዐቢ ፡ እምእግዚአብሔር ።
እመ ፡ እግዚአብሔር ፡ ምስሌየ ፡ አልበ ፡ ዘይክል ፡ ከ
ሊአተ ፡ ፍኖት ፡ ኢባሕር ፡ ወኢካልእ ፡ ነገር ። ወም
ስለዝ ፡ ብሂለ ፡ ቃል ፡ ዐበዮ ። ወሖረ ፡ ወተንሥአ ፡
አበ ፡ (Fol. 124 a. 2.) ምኔት ፡ ከመ ፡ ያስተፋንዎ ፡ ወበ
ጽሑ ፡ ኀቡረ ፡ እስከ ፡ ባሕር ። ወነዋ ፡ ቅዱስ ፡ ሚካ
ኤል ፡ ቆመ ፡ ቅድሜሁ ፡ ለአቡነ ፡ ቅዱስ ፡ ተክለ ፡ ሃይ
ማኖት ፡ ወይቤሎ ፡ ነአ ፡ ትልወኒ ። ወበአ ፡ ውስተ ፡
ባሕር ፡ ወሖረ ፡ ከመ ፡ ዘየብሰ ። ወበ (Fol. 124 a. 3.) አ ፡
ቅዱስኒ ፡ ተክለ ፡ ሃይማኖት ፡ ወተለዎ ፡ ወዐደው ፡ ኀ
ቡረ ፡ ወርእዮ ፡ አባ ፡ ኢየሱስ ፡ ሞአ ፡ አንከረ ፤ ወይ
ቤ ፡ መንክር ፡ ግብርከ ፡ እግዚኦ ፡ ላዕለ ፡ ቅዱሳኒከ ። ወ
ተመይጠ ፡ ቤቶ ፡ እንዘ ፡ የአኵቶ ፡ ለእግዚአብሔር ።

CHAPTER LXXVIII.

(Fol. 124 b. 1) ምዕራፍ ፡ ፸፰ ። ወአቡነሰ ፡ ነቢሮ ፡
በሐይቅ ፡ መጠነ ፡ ፲ ዓመት ፡ ሖረ ፡ እንዘ ፡ ይሰርሕ ፡
በትእዛዘ ፡ እግዚአብሔር ፤ ወበጽሐ ፡ ትግሬ ፡ ኀበ ፡
ደብረ ፤ ሃሌ ፡ ሉያ ፡ እንተ ፡ ይእቲ ፡ ዳሞ ፡ መካነ ፡ አ
ባ ፡ አረጋዊ ፡ ዘውእቱ ፡ ዘሚካኤል ፡ ፩እም፱ ፡ ቅዱ
ሳን ፡ ተኃራምያን ፡ እለ ፡ መጽኡ ፡ እምሮምያ ፡ ወግ
ብጽ ፡ አመ ፡ መንግሥተ ፡ አልአሜዳ ፡ ወልደ ፡ ሰል
አዶባ ፤ እምቅድመ ፡ ታዜን ፡ ዘአስማቲሆ (Fol. 124 b. 2.)
ሙ ፡ አባ ፡ አሌፍ ። ወአባ ፡ ጽሕማ ፡ ወአባ ፡ አረጋ
ዊ ፡ ዘውእቱ ፡ ዘሚካኤል ። ወአባ ፡ አፍፂ ፡ ወአባ ፡
ገሪማ ፡ ወአባ ። ጸንጠሌዎን ፡ ወአባ ፡ ሊቃኖስ ። ወአ
ባ ፡ ጉባ ፡ ወአባ ፡ ይምአታ ፡ እሉ ፡ እሙንቱ ፡ ከዋክ
ብት ፡ ብሩሃን ፡ ዘአዋከዩ ፡ ኵሎ ፡ አድያማት ፡ ኢት
ዮጵያ ። ቦእምኔሆሙ ፡ ዘይዘርእ ፡ ነግሀ ፡ ወየግርር ፡
ሠርክ ። ወበ ፡ እምኔሆሙ ፡ ዘይጸውር ፡ ማየ ፡ በመን
ፈ ፡ ወለለ፩እምኔሆሙ ፡ ዘዘ (Fol. 124 b. 3.) ዚአሁ ፡
መክፈልተ ፡ ጸጋ ፡ ተውህበ ፡ በከመ ፡ ይነግር ፡ መጽ
ሐፈ ፡ ገድላቲሆሙ ። አቡነሰ ፡ ብፁዓዊ ፡ ተክለ ፡ ሃይ
ማኖት ፡ ቦአ ፡ ኀበ ፡ አበ ፡ ምኔት ፡ ዘመካነ ፡ አረጋዊ ፡
ዘዘከርኖ ፡ ቅድመ ፤ ወነገሮ ፡ ሰበ ፡ ተስእሎ ፡ ምክንያ
ተ ፡ ምጽአቱ ፡ ከመ ፡ ይኅሥሥ ፡ ነሢአ ፡ ቆብዕ ፡ ወአ
ስኬማ ። ወአበ ፡ ምኔትሰ ፡ አባ ፡ ዮሐኒ ፡ ውእቱ ፡ ም
ሉአ ፡ ጸጋ ፡ ወጽድቅ ። ወይቤሎ ፡ እምአይቴ ፡ አን
ተ ፡ (Fol. 125 a. 1.) ወይቤሎ ፡ እምርኁቅ ፡ ብሔር ፡ መ
ጻእኩ ፡ ኀቤከ ፡ በትእዛዘ ፡ አምላኪየ ። ወይቤሎ ፡ መ
ኑ ፡ ስምከ ፡ ወመኑ ፡ አልበሰከ ፡ ልብሰ ፡ ምንኵስና ።
ወይቤሎ ፡ ስምየሰ ፡ ተክለ ፡ ሃይማኖት ፡ ልብሰ ፡ ምን
ኵስናሂ ፡ አልበሰኒ ፡ አባ ፡ ኢየሱስ ፡ ሞአ ፡ ዘይነብር ፡
በደሴተ ፡ ባሕር ። ወይቤሎ ፡ አባ ፡ ዮሐኒ ፡ በአማን ፡
ዚአየ ፡ አንተ ፡ ወልደ ፡ ወልድየ ፡ አንተ ። እስመ ፡
አነ ፡ ወለድኩዎ ፡ ለቱ ፡ እመንፈስ ፡ ቅ (Fol. 125 a. 2.)
ዱስ ። ወጸለየ ፡ አባ ፡ ዮሐኒ ፡ ላዕለ ፡ ቆብዕ ፡ ወአስኬ
ማ ፡ ከመ ፡ ሕግ ፡ ወወሀቦ ፡ ለአቡነ ፡ ቅዱስ ፡ ተክለ ፡
ሃይማኖት ፡ ወነሢአ ፡ አቡነ ፡ ቅዱስ ፡ ተክለ ፡ ሃይማኖ
ት ፡ ቆብዐ ፡ ወአስኬማ ፡ አኀዘ ፡ ይትቀሐው ፡ ለገድላ
ተ ፡ እሉ ፡ ፱ቅዱሳን ፡ ስሙያነ ፡ ስም ፡ ከመ ፡ ዘይዌጥ
ን ፡ ሥርዓተ ፡ ምንኵስና ። ወኮነ ፡ ከመ ፡ ዘኢያእመ
ረ ፡ ጣዕመ ፡ ገድል ፡ ፍጹመ ፡ ወይብል ፡ ኵሎ ፡ ጊዜ ፤
ወዘሰ ፡ የአምር ፡ ገቢሮ (Fol. 125 a. 3.) ታ ፡ ለሠናይት ፡
ወኢይገብራ ፡ ኃጢአተ ፡ ትከውኖ ። ወያተሉ ፡ ባሕ
ለ ፡ ዘሐዋርያ ። እስመ ፡ አብደርኩ ፡ ፍቅረ ፡ መንፈሳ
ዌ ፡ ዘበእንቲአሁ ፡ ገደፍኩ ፡ ኵሎ ፤ ወረሰይክዎ ፡ ከ
መ ፡ እዳው ፡ ከመ ፡ እርብሖ ፡ ለክርስቶስ ፤ ሊተሰ ፡ ይ
መስለኒ ፡ ዓዲየ ፡ ኢነግእኩ ፡ ፍጻሜ ። እስመ ፡ ዘድ
ኅሬየ ፡ እረስዕ ፡ ወዘቅድሜየ ፡ እሜልዕ ፤ ወእምገድ
ላቲሆሙ ፡ ለአበው ፡ ቀደምት ፡ ይቀስም ፡ ከመ ፡
(Fol. 125 b. 1.) መስተገብርት ፡ ንህብ ፡ እንተ ፡ ትንሥ
እ ፡ ቆዓ ፡ ጽጌ ፡ እምኵሉ ፡ ዕፀው ። ወይገብሮ ፡ በጊ
ዜሃ ፡ ለዘሰምዐ ፡ ፃማ ፡ ወኮነ ፡ ኵለንታሁ ፡ ብሩሃ ፡ በ
ፍርሃተ ፡ እግዚአብሔር ፤ ወየአምር ፡ ነገረ ፡ ዘይከው
ን ፡ እምቅድመ ፡ ኵነቱ ፤ ወይነግሮሙ ፡ ለአኃው ፡ ኵ
ሎ ፡ ዘይበጽሐሙ ፡ ወይከውን ፡ ነገሩ ፡ ፍጡነ ፤ ወያነ
ክርዎ ፡ ወተመሰሎሙ ፡ ለመላእክት ፡ በስባሔሁ ፤ ወ
ተዛወጎሙ ፡ ለነቢያት ፡ በአእ (Fol. 125 b. 2.) ምሮ ፡ ነገ
ር ፡ ዘድኅሬሁ ። ወተመሰሎሙ ፡ ለሐዋርያት ፡ በስብ
ከታቲሁ ። ወተዛወጎሙ ፡ ለሰማዕታት ፡ በተወርዎ ፡

ጸድፍ ፡ ወበቅሥፍታቲሁ ። ወተአኀዝዎሙ ፡ ለመነ
ኮሳት ፡ አኃው ፡ በፀዊረ ፡ ፃማሆሙ ፡ ዘንተ ፡ ኵሎ ፡
ተመሲሎ ፡ በልዐ ፡ ፍሬያተ ፡ ኵሎን ፡ መጻሕፍት ፤
እስተጋቢኦ ፡ እምኵሎሙ ፡ ቅዱሳን ፡ እንተ ፡ ይእቲ ፡
ፍሬ ፡ መንፈስ ፡ ቅዱስ ፡ ዘዘከራ ፡ ጸ (Fol. 125b. 3.) ው
ሎስ ፡ እንዘ ፡ ይብል ። ወፍሬሁሰ ፡ ለመንፈስ ፡ ቅዱ
ስ ፡ ተፋቅሮ ፡ ወፍሥሐ ፡ ወሰላም ፡ ትዕግሥት ፡ ወም
ጽዋት ፡ ኂሩት ፤ ወሃይማኖት ፡ የውሃት ፡ ኢዘምዎ ፡
ወእምኵሉ ፡ ዘየዐቢ ፡ ተፋቅሮ ። ተፋቅሮሰ ፡ ፍጹም ፡
ሕግ ፡ ውእቱ ፡ ወእመኒ ፡ ብየ ፡ ሃይማኖት ፡ እስከ ፡ እ
ፈልስ ፡ አድባረ ፡ ወተፋቅሮ ፡ አልብየ ፡ ከንቶ ፡ ኮን
ኩ ። ወዓዲ ፡ ለእመ ፡ መጠውኩ ፡ ሥጋየ ፡ ለስምዕ ፡
(Fol. 126a. 1.) ከመ ፡ እትመዘገን ፡ ወተፋቅሮ ፡ አልብ
የ ፡ አልቦ ፡ ዘበቋዕኩ ። ወአቡነኒ ፡ ቅዱስ ፡ ተክለ ፡ ሃ
ይማኖት ፡ ብፁዓዊ ፡ ለፈጽሞ ፡ ዝንቱ ፡ ፍቅር ፡ ኮኖ
ሙ ፡ ለኃጥአን ፡ ከመ ፡ ኃጥአ ፡ እንዘ ፡ ኢኮነ ፡ ኃጥ
አ ፡ ለእግዚአብሔር ። ወይቤሎሙ ፡ ለለ፩፩አነ ፡ እመ
ውት ፡ ህየንቴክ ፤ ወይመይጠሙ ፡ በምዕዳኑ ፡ እምፍ
ኖት ፡ እኩይ ፡ ኀበ ፡ ፀዊረ ፡ ፃማ ፡ ቅዱሳን ፡ ለአብዳን
ሂ ፡ ይከውኖሙ ፡ ከመ ፡ አብድ ። ወድ (Fol. 126a. 2.)
ኅረ ፡ ይከውኖሙ ፡ መጥበቢ ። ወነበረ ፡ ከመዝ ፡ በ
(Fol. 126a. 3.) ደብረ ፡ ጻሞ ፡ ፤ወክልኤተ ፡ አመተ ።

CHAPTER LXXIX.

(Fol. 126b. 1.) ምዕራፍ ፡ ፸፱ ። ወእምዝ ፡ አስተርአ
ዮ ፡ መልአክ ፡ እግዚአብሔር ። ወይቤሎ ፡ ፃእ ፡ እም
ዝንቱ ፡ ደብር ፡ ወውድ ፡ አድያማተ ፡ ትግሬ ፡ ወሐው
ጽ ፡ ኵሎ ፡ ምኔታተ ፡ መነኮሳት ፡ ወገዳማተ ፡ ቅዱሳ
ን ፡ እመ ፡ በኀቤሆሙ ፡ ትረክብ ፡ ረባሐ ፤ ወሖረ ፡ ኀ
በ ፡ አባ ፡ ዮሐኒ ፤ ወነገሮ ፡ ኵሎ ፡ መፍቅደ ፡ ልቡ ፡
ወዘከመ ፡ ይቤሎ ፡ መልአክ ፤ ወይቤሎ ፡ አባ ፡ ዮሐ
ኒ ፡ ቅድመኒ ፡ መጻእከ ፡ ኀቤየ ፡ (Fol. 126b. 2.) በትእዛ
ዘ ፡ መልአክ ። ወይእዜኒ ፡ ሖር ፡ ኀበ ፡ ዘፈነወክ ፡ ወ
እግዚአብሔር ፡ ይኩን ፡ ምስሌከ ። ወተንሥአ ፡ አባ ፡
ዮሐኒ ፡ ከመ ፡ ያስተፋንውዎ ። ወበጽሑ ፡ ኀቡረ ፡ ኀ
በ ፡ ሙራደ ፡ ዓቀብ ፡ ዘደብረ ፡ ጻሞ ፤ ወሀለው ፡ ህየ ፡ ጸ
ድፍ ፡ ወኢይትከሀል ፡ ወሪድ ፡ ውስቴቱ ፡ ዘእንበለ ፡
ሐብል ፡ ጽኑዕ ። ወመስፈርተ ፡ ሀብልሂ ፡ የአክል ፡
መጠነ ፡ ፵በእመት ። ወበጽሐ ፡ አ (Fol. 126b. 3.) ቡነ ፡
ቅዱስ ፡ ተክለ ፡ ሃይማኖት ፡ ህየ ፡ ወአኀዘ ፡ ከመ ፡ ይ
ረድ ፡ በሐብል ። ወአባ ፡ ዮሐኒ ፡ ወደቂቁ ፡ ቆሙ ፡ መ
ልእልተ ፡ ጸድፍ ፡ ከመ ፡ ይርአዩ ፡ ርደቶ ። ወሶቤሃ ፡
ተበትከ ፡ ሐብል ፡ እምጽንኡ ። ወተለዎ ፡ ለአቡነ ፡
ቅዱስ ፡ ተክለ ፡ ሃይማኖት ፡ ወተውህባ ፡ ሎቱ ፡ ፯አ
ክናፍ ፡ ወሰረረ ፡ ቦን ፡ እንዘ ፡ ያስተጣፍሕ ፡ ወሖረ ፡
መጠነ ፡ ፫ምዕራፍ ፡ እንዘ ፡ ይሬእይዎ ፡ ኵሎሙ ፡ መ
ነኮሳተ ፡ (Fol. 127a. 1.) ደብር ። ወተመይጡ ፡ ደብሮ
ሙ ፡ እንዘ ፡ ይሴብ (Fol. 127a. 2.) ሕዎ ፡ ለእግዚአብ
ር ፡ ገባሬ ፡ ኃይል ።

CHAPTER LXXX.

(Fol. 127a. 3.) ምዕራፍ ፡ ፹ ። ወአቡነሰ ፡ ቅዱስ ፡
ተክለ ፡ ሃይማኖት ፡ ሖረ ፡ ወበአ ፡ ገዳመ ፡ ዋሊ ፤ ወረ
ከበ ፡ በህየ ፡ ብዙኃነ ፡ ስውራን ፡ መነኮሳተ ፡ ወተአም
ኖሙ ፡ በአምኃ ፡ መንፈሳዊት ። ወይቤልዎ ፡ ኵሎ
ሙ ፡ ከመ ፡ ዘበ፩ ቃል ፡ ለምንት ፡ መጻእከ ፡ ኀቤነ ፡
ዘአንተ ፡ ትከብር ፡ እምኔነ ። ወይቤሎሙ ፡ አቡነ ፡ ቅ
ዱስ ፡ ተክለ ፡ ሃይማኖት ፡ ኢተበሉ ፡ አበውየ ፡ ከመዝ ፡
በምንት ፡ አነ ፡ እከብር ፡ እምኔክሙ ፡ ለ (Fol. 127b. 1.)
ባስያነ ፡ ገዳም ፡ አንትሙ ፡ ትከብሩ ፡ ጥቀ ፡ እምኔየ ።
ወይቤልዎ ፡ ንሕነሰ ፡ እሙነ ፡ ንቤለከ ፡ ኢርኢነ ፡ ሰብ
አ ፤ ዘከማከ ፡ ዘተውህበ ፡ ጸጋ ፡ በዲበ ፡ ምድር ። ናሁ ፡
ብዙኃን ፡ ቅዱሳን ፡ ይትወለዱ ፡ እምኔከ ፡ ወትከውን ፡
አባሆሙ ፡ ለብዙኃን ፡ አሕዛብ ። ወይቤሎሙ ፡ አቡ
ነ ፡ ቅዱስ ፡ ተክለ ፡ ሃይማኖት ፡ እመሰ ፡ ከነ ፡ ፈቃዱ ፡
ለእምላኪየ ፡ ሠናይ ፡ ልየ ፡ ወነበረ ፡ ምስሌሆሙ ፡ መ
ጠነ ፡ ፫፸እንዘ ፡ (Fol. 127b. 2.) ኢይጥዕም ፡ እክለ ፡ ም
ንተኒ ፡ እስመ ፡ አልቦ ፡ በሊ (Fol. 127b. 3) ዓ ፡ እክል ፡
በውእቱ ፡ ገዳም ፡ እስከ ፡ ይእዜ ።

CHAPTER LXXXI.

(Fol. 128a. 1.) ምዕራፍ ፡ ፸፩ ። ወእምድኅረዝ ፡ ተሰነአለሙ ፡ ለቅዱሳን ፡ ወሖረ ፡ ደብረ ፡ ሐውዜን ። ወበጸሐ ፡ ህየ ፡ ተአምኖሙ ፡ ለአዕሩግ ፡ እለ ፡ ይነብሩ ፡ በውእቱ ፡ መካን ፡ ወተስእሎሙ ፡ ሕይወቶሙ ። ወአእሚሮ ፡ ከመ ፡ ሰብእ ፡ ኄራን ፡ እሙንቱ ፡ ኃሠሠ ፡ ቡራኬ ፡ እምኔሆሙ ። ወይቤልዎ ፡ ንሕነሰ ፡ ኢመፍትው ፡ ለነ ፡ ንባርከ ፡ ብእሴ ፡ ቡሩከ ፡ ዘባረከ ፡ እግዚአብሔር ። ጸእሙ ፡ አንተ ፡ ባ (Fol. 128a. 2.) ርከነ ፡ በበረከተ ፡ እዴክ ፡ ቅድስት ፡ እንተ ፡ ምልዕት ፡ ጸጋ ። ወይቤሎሙ ፡ አቡነ ፡ ቅዱስ ፡ ተክለ ፡ ሃይማኖት ፡ እከኑ ፡ አነ ፡ መጻእኩ ፡ ኀቤክሙ ፡ እንዘ ፡ አኀሥሥ ፡ በረከተ ፡ እምኔክሙ ። ርቱዕ ፡ አንትሙ ፡ ትብርኩኒ ። ወይቤልዎ ፡ አከ ፡ አንተ ፡ በፈቃድክ ፡ ዘመጻእከ ። ጸእሙ ፡ እግዚአብሔር ፡ ፈነወክ ፡ ኀቤነ ፡ ከመ ፡ ትባርከ ፡ ምኔተነ ፡ በኪደተ ፡ እግርከ ። ወይእዜኒ ፡ ባርከነ ፡ አቅዱሱ ፡ (Fol. 128a. 3.) ለእግዚአብሔር ፡ ወባረከመ ፡ ለዅሎሙ ። ወእምድኅረ ፡ ባረከመ ፡ ውእቱኒ ፡ ነሥአ ፡ በረከተ ፡ እምኔሆሙ ፤ ወሖረ ፡ ፍኖቶ ፡ ወበጽሐ ፡ ውስተ ፡ ደብረ ፡ ጸጌ ። ወተአምኖሙ ፡ ለመነከሳተ ፡ ደብር ፡ ወኃሠሠ ፡ እምኔሆሙ ፡ ቡራኬ ። ወይቤልዎ ፡ ከመ ፡ እሉ ፡ ቅዱሳን ፡ ዘቀደሚ ፡ ወበረከመ ፡ ውእቱ ። ወእምድኅረ ፡ ባረከመ ፡ ይቤልዎ ፡ አአቡነ ፡ ቅዱስ ፡ ብእሴ ፡ እግዚአብሔ (Fol. 128b. 1.) ር ፡ ተከዋው ፡ ብጽሐተ ፡ ውስተ ፡ ዅሉ ፡ አድያማተ ፡ (Fol. 128b. 2.) ትግራይ ፡ ከመ ፡ ትንሣእ ፡ ምድረነ ፡ በበረከትከ ።

CHAPTER LXXXII.

(Fol. 128b. 3.) ምዕራፍ ፡ ፸፪ ። ወእንዘ ፡ ይትፋለስ ፡ ከመዝ ፡ ወረደ ፡ ኢየሩሳሌም ፡ እንዘ ፡ ይመርሖ ፡ ዓምደ ፡ ብርሃን ፤ ወጎበ ፡ በጽሐ ፡ ዅሉ ፡ ትተልዎ ፡ ኃይል ፡ እንተ ፡ ሐዋርያት ። ወይትገበር ፡ ባቲ ፡ ተአምራት ፡ ወመንክራት ፡ በ ፡ ጎበ ፡ ያነቅዕ ፡ ማየ ፤ ወበ ፡ ጎበ ፡ ይፈውስ ፡ ዱያነ ። ወበ ፡ ጎበ ፡ ያነሥእ ፡ ሙታነ ፡ ወበጽሐ ፡ ባሕረ ፡ ኤርትሬ ፡ ወኢረከበ ፡ ሐመረ ፡ በዘየወዲ ፡ ባቲ ፤ ወጸለየ ፡ ጸሎተ ፡ ወንጌል ፡ ወእምድኅረ ፡ ፍጸ (Fol. 129a. 1.) ሜ ፡ ጸሎት ፡ አስተርአየ ፡ መልአከ ፡ እግዚአብሔር ፡ ቅዱስ ፡ ሚካኤል ፡ በከመ ፡ ልማዱ ፡ እንዘ ፡ የሐውር ፡ ዲበ ፡ ባሕር ፡ አቡነሂ ፡ ቅዱስ ፡ ተክለ ፡ ሃይማኖት ፡ ተለዎ ፡ ድኅሬሁ ፡ ወዓደዉ ፡ ፪ሆሙ ፡ ኅቡረ ፡ በአሐቲ ፡ ሰዓት ፡ ወዓዲዎሙ ፡ ባሕረ ፡ ረከበ ፡ አቡነ ፡ ቅዱስ ፡ ተክለ ፡ ሃይማኖት ፡ ብእሴ ፡ ምውተ ፡ ወባረከ ፡ ላዕሌሁ ፡ እንዘ ፡ ይብል ፡ አንተ ፡ በድን ፡ ለእመ ፡ ኮንከ ፡ ክርስቲያናዌ ፡ በስመ ፡ እግዚ (Fol. 129a. 2.) እየ ፡ ኢየሱስ ፡ ክርስቶስ ፡ ዘአነ ፡ ዕፀውር ፡ መስቀሎ ፡ ተንሥእ ፡ እምኒዋምከ ፤ ወበጊዜሃ ፡ ትንሥአ ፡ ውእቱ ፡ በድን ፡ ከመ ፡ ዘንቃሕ ፡ እምንዋም ። ወከልሐ ፡ ወይቤ ፡ እወ ፡ ክርስቲያናዊ ፡ አነ ፡ እግዚአብሔር ፡ ፈነወኒ ፡ ኀቤከ ፡ ከመ ፡ ኢትግበር ፡ ምንተኒ ፡ ቀተለከ ፡ ወይቤሎ ፡ ሞትኩ ፡ በጽምዓ ፡ ማይ ፡ እንዘ ፡ አሐውር ፡ ኢየሩሳሌም ። ወይቤሎ ፡ አቡነ ፡ ቅዱስ ፡ ተክ (Fol. 129a. 3.) ለ ፡ ሃይማኖት ፡ እመሰ ፡ ኮንከ ፡ ተሐውር ፡ ኢየሩሳሌም ፡ ነዓ ፡ ትልወኒ ፡ ወተለዎ ፡ ወበጽሐ ፡ ጎበ ፡ መቃብረ ፡ እግዚእነ ፡ እንዘ ፡ አቡ ፡ ሚካኤል ፡ ሊቀ ፡ ጳጳሳት ፤ ዘእለ ፡ እስክንድርያ ፡ ወቦአ ፡ ኀቤሁ ፡ ወሰገደ ፡ ሎቱ ። ወተንሥአ ፡ ሊቀ ፡ ጳጳሳትኒ ፡ እመንበሩ ፡ ወሰገደ ፡ ሎቱ ፡ ውእቱኒ ፡ ይቤሎ ፡ ሠናይ ፡ ምጽአትከ ፡ ኀቤየ ፡ አብእሴ ፡ እግዚአብሔር ፡ ተክለ ፡ ሃይማኖት ፡ ወይቤሎ ፡ አቡነ ፡ ቅዱስ ፡ ተክለ ፡ ሃይማኖት ፡ ባርከኒ ፡ (Fol. 129b. 1.) አባ ፡ እንግእ ፡ በረከተከ ። ወከዕበ ፡ ይቤሎ ፡ መኑ ፡ ነገረከ ፡ ስምየ ፡ ኦአቡየ ። ወይቤሎ ፡ አማንየ ፡ እብለከ ፡ ከመ ፡ ነገረኒ ፡ መልአከ ፡ እግዚአብሔር ፡ በዛቲ ፡ ዕለት ፡ በእንቲአከ ፤ ወባረከ ፡ ብዙኃ ፡ እንዘ ፡ ይብል ፡ በበረከተ ፡ አበውየ ፡ ሐዋርያት ፤ ወበበረከተ ፡ አበውየ ፡ ሊቃነ ፡ ጳጳሳት ፡ እለ ፡ ነበሩ ፡ ዲበ ፡ መንበረ ፡ ማርቆስ ፡ ይባርክ ፡ ላዕሌከ ፡ ወአምኃ ፡ አቡነ ፡ ቅዱስ ፡ ተክለ ፡ ሃይማ

ኖት ፡ እደዊሁ ፡ ወእገሪሁ ፡ ለ (Fol. 129b. 2.) ሊቀ ፡ ጳጳሳት ። ውእቱኒ ፡ ሰዓመ ፡ ርእሶ ፡ ወአፉሁ ፤ ወይቤሎ ፡ እምይእዜሰ ፡ አመንኩስ ፡ እስመ ፡ አንተ ፡ ትከውን ፡ አበ ፡ ለብዙኃን ፡ መነኮሳት ። ወብዙኃት ፡ አብያተ ፡ ክርስቲያናት ፡ ይትሐነጻ ፡ በስምከ ፤ ተመየጥ ፡ ውስተ ፡ ብሔርከ ፡ ወይእቲ ፡ ክፍልከ ፡ እምኀበ ፡ እግዚአብሔር ። ወይቤሎ ፡ አቡነ ፡ ቅዱስ ፡ ተክለ ፡ ሃይማኖት ፡ ኢይትመየጥ ፡ ውስተ ፡ ብሔርየ ፡ አንሰ ፡ መጻእኩ ፡ ዝየ ፡ ከመ ፡ እትቀበር ፡ በ (Fol. 129b. 3.) እደዊከ ፡ ወምንኵስናሂ ፡ ኢያመነኵስ ፡ ለርእስየሂ ፡ ኢያእመርኩ ፡ ግብረ ፡ ምንኵስና ። ወይቤሎ ፡ ሚካኤል ፡ ሊቀ ፡ ጳጳሳት ፡ አማንየ ፡ እብለከ ፡ አልቦ ፡ እመነኮሳት ፡ ዘየዐቢ ፡ እምኔከ ። ወባሕቱ ፡ አሆ ፡ በል ፡ ለቃልየ ። ወይቤሎ ፡ አቡነ ፡ ቅዱስ ፡ ተክለ ፡ ሃይማኖት ፡ እወ ፡ እገብር ፡ ዘትቤለኒ ። እስመ ፡ አንተ ፡ አቡየ ፡ እምታሕተ ፡ እግዚአብሔር ፡ አምላኪየ ። ወባሕቱ ፡ እፈቅድ ፡ ከመ ፡ እትአማኅ ፡ (Fol. 130a. 1.) ኅበ ፡ ቅዱሳን ፡ ዘገዳመ ፡ ሲሐት ፡ ወአስቄጥስ ። ወይቤ (Fol. 130a. 2.) ሎ ፡ ሐር ፡ እግዚአብሔር ፡ ያርትዕ ፡ ፍኖተከ ።

CHAPTER LXXXIII.

(Fol. 130a. 3.) ምዕራፍ ፡ ፹፫ ። ወእምዝ ፡ ሖረ ፡ እምኔሁ ፡ ወሰገደ ፡ ኅበ ፡ መቃብረ ፡ እግዚእ ፤ ወበጽሐ ፡ ኅበ ፡ ኵሎን ፡ መካናት ፡ ዘእግዚእ ፡ እምገሊላ ፡ መካነ ፡ ሥጋዌሁ ፡ እስከ ፡ ደብረ ፡ ዘይት ፡ መካነ ፡ ሥዋሬሁ ። ወወረደ ፡ ፈለገ ፡ ዮርዳኖስ ፡ ወተጠምቀ ፡ ውስቴታ ። ወበአ ፡ ገዳመ ፡ ሲሐት ፡ ወተባረከ ፡ እምአዕሩግ ፡ እለ ፡ ውስቴታ ። ወኃለፈ ፡ ገዳመ ፡ አስቄጥስ ፡ እንተ ፡ ይእቲ ፡ መዳልወ ፡ አልባብ ። ወተባረከ ፡ ሙ ፡ ለእለ ፡ ሀለዉ ፡ (Fol. 130b. 1.) ህየ ። ወአሜሃ ፡ አስተርአየ ፡ መልአከ ፡ እግዚአብሔር ። ወይቤሎ ፡ ምንተ ፡ ትብል ፡ አተክለ ፡ ሃይማኖት ፡ ወይቤሎ ፡ አቡነ ፡ ቅዱስ ፡ ተክለ ፡ ሃይማኖት ፡ እፈቅድ ፡ ነቢር ፡ ዝየ ። ወይቤሎ ፡ መልአክ ፡ ለከሰ ፡ ኢኮነት ፡ ክፍልከ ፡ ዛቲ ፡ ገዳም ። ወባሕቱ ፡ ደቂቅከ ፡ ይበዝኑ ፡ ውስቴታ ፡ በደኃሪ ፡ መዋዕል ፡ አንተሰ ፡ ፃእ ፡ ብሔረ ፡ ኢትዮጵያ ፤ ወአመንዝአ ፡ ሰብአ ፡ ዘመጽአ ፡ ኅቤከ ፡ እምድኅረ ፡ ፈተንከ ፡ በምግባ (Fol. 130b. 2.) ረ ፡ ጽድቅ ። ወአልቦ ፡ ዘይመጽእ ፡ ኅቤከ ፡ ዘኢይበቍዕ ፡ ለመንግሥተ ፡ ሰማያት ። ወይቤሎ ፡ አቡነ ፡ ቅዱስ ፡ ተክለ ፡ ሃይማኖት ፡ በአ (Fol. 130b. 3.) ይ ፡ መዋዕል ፡ እገብር ፡ ዘንተ ፡ እግዚአየ ። ወይቤሎ ፡ በዝ ፡ መዋዕል ። ጸሎቱ ፡ ይዕቀበ ፡ ለገብሩ ፡ ተክለ ፡ ሃይማኖት ፡ አሜን ።

CHAPTER LXXXIV.

(Fol. 131a. 1.) ምዕራፍ ፡ ፹፬ ። ወእምዝ ፡ ተመይጠ ፡ አቡነ ፡ ቅዱስ ፡ ተክለ ፡ ሃይማኖት ፡ ብሔረ ፡ ኢትዮጵያ ። ወበጽሐ ፡ ምድረ ፡ ትግሬ ፡ ወውእቱ ፡ ብእሲ ፡ ዘአንሥአ ፡ እሙታን ፡ ኮነ ፡ ይተልዎ ። ወበጺሐ ፡ ፀወዳ ፡ አምባ ፡ ይቤሎ ፡ ውእቱ ፡ ብእሲ ፡ አበ ፡ ቅዱስ ፡ እፈቅድ ፡ ታልብሰኒ ፡ ልብሰ ፡ ምንኵስና ። ወይቤሎ ፡ አቡነ ፡ ቅዱስ ፡ ተክለ ፡ ሃይማኖት ፡ ትክልኑ ፡ ፀዊረ ፡ ክበደ ፡ ፃማሆሙ ፡ ለቅዱሳን ። ወይቤ (Fol. 131a. 2.) ሎ ፡ አምላክከ ፡ ዘይክል ፡ ኵሎ ፡ ያጽንዓኒ ፡ በጸሎትከ ። ወአልበሶ ፡ አቡነ ፡ ቅዱስ ፡ ተክለ ፡ ሃይማኖት ፡ ልብሰ ፡ ምንኵስና ፡ ወሰመየ ፡ ስሞ ፡ አርአየን ፡ ጸጋሁ ። ወከነ ፡ ዐቢየ ፡ መስተጋድለ ፡ ወነበረ ፡ ምስሌሁ ፡ እንዘ ፡ ይጸመዶ ፡ ዘ (Fol. 131a. 3.) ልፈ ። ወወለደ ፡ አቡነ ፡ ቅዱስ ፡ ተክለ ፡ ሃይማኖት ፡ ብዙኃን ፡ መነኮሳተ ፡ እደ ፡ ወአንስተ ፡ በምህሮ ፡ ሃይማኖት ፤ ወበምንኵስና ፡ በኵሉ ፡ አድያማተ ፡ ትግራይ ፤ ወአጥረዩ ፡ ደቂቁ ፡ ብዙኃን ፡ ምኔታቲ ፡ ወእስከ ፡ ይእዜ ፡ ይሰመዩ ፡ በስሙ ።

CHAPTER LXXXV.

(Fol. 131b. 1.) ምዕራፍ ፡ ፹፭ ። ወነዕበ ፡ ወረደ ፡ ኢየሩሳሌም ፡ ወበጽሐ ፡ ኀበ ፡ ኵሉ ፡ ዘበጽሐ ፡ ቀዳሚ ። ወተመይጠ ፡ በሰላም ፡ ወሥልሰመ ፡ ወረደ ፡ ኢየሩሳሌም ፡ ወበጽሐ ፡ ኀበ ፡ ሊቀ ፡ ጳጳሳት ፡ አባ ፡ ሚካኤል ፤ ወሰገደ ፡ ወተአምኖ ። ወይቤሎ ፡ አባ ፡ ሚካኤል ፡ ወልድየ ፡ ለምንት ፡ ትገብር ፤ ናሁ ፡ ሣልስክ ፡ ዝ ንቱ ፡ እንዘ ፡ ትትመያየጥ ፡ በኔዘመን ። ወእምይእዜሰ ፡ አዕርፍ ፡ ውስተ ፡ ኔገዳም ፡ እስመ ፡ ይኄይሶ ፡ ለመነኮስ ፡ አጽንአ ፡ መካ (Fol. 131b. 2.) ን ፡ እምነ ፡ ፈለኢስ ፡ ወይቤሎ ፡ አቡነ ፡ ቅዱስ ፡ ተክለ ፡ ሃይ (Fol. 131b. 3.) ማኖት ፡ አሆ ፡ እግዚአየ ፡ ወተመይጠ ፡ ብሐሮ ።

CHAPTER LXXXVI.

ምዕራፍ ፡ ፹፮ ። ወእምዝ ፡ ፆደ ፡ ውስተ ፡ ኵሉ ፡ አድያማተ ፡ ትግሬ ፡ ወዐርገ ፡ ደብረ ፡ ዳሞ ፤ ወሶበ ፡ ርእይዎ ፡ ቅዱሳነ ፡ ደብር ፡ ተባሃሉ ፡ በበይናቲሆሙ ፡ እንዘ ፡ ይብሉ ፡ ናሁ ፡ በጽሐ ፡ እጉነ ፡ ተክለ ፡ ሃይማኖት ፡ ዘርኢናሁ ፡ ቅድመ ፡ እንዘ ፡ ይሰርር ፡ በኀአክናፍ ። ወአብእዎ ፡ ፍጡነ ፡ ኀበ ፡ አበ ፡ ምኔት ፡ አባ ፡ ዮሐኒ ፡ ወሶበ ፡ ርእዮ ፡ አባ ፡ ዮሐኒ ፡ ተንሥአ ፤ ወሰገደ ፡ ሎቱ ፡ በ (Fol. 132a. 1.) እንተ ፡ ጸጋሁ ፡ ዘርእየ ፡ ቀዳሚ ። ወፈድፋደ ፡ አዕበይዎ ፡ ኵሎሙ ፡ ቅዱሳን ፡ ወርእዮ ፡ አቡነ ፡ ቅዱስ ፡ ተክለ ፡ ሃይማኖት ፡ ስብሐተ ፡ ጽሩዓ ፡ ጸልአ ፡ ጥቀ ። ወይቤሎ ፡ ለአባ ፡ ዮሐኒ ፡ አአቡየ ፡ አዘዘኒ ፡ ሊቀ ፡ ጳጳሳት ፤ ከመ ፡ እመንኵስ ፡ ወእንበር ፡ ውስተ ፡ ገዳም ፡ ዝየሂ ፡ ከመ ፡ እንበር ፡ አስቆረረት ፡ ነፍስየ ፡ ዘንተ ፡ ስብሐተ ፡ ብጡለ ። አንተሂ ፡ ባርከኒ ፡ ከመ ፡ እሑር ፡ ወእንበር ፡ ውስተ ፡ ፩ እምገዳማት ። ወይቤሎ ፡ አ (Fol. 132a. 2.) ባ ፡ ዮሐኒ ፡ አኮ ፡ አንተ ፡ ዘትቤ ፡ ዘንተ ፡ ዳእሙ ፡ ፈቃደ ፡ እግዚአብሔር ፡ ይጼውዓከ ፤ ከመ ፡ ትትመየጥ ፡ ውስተ ፡ ብሔርከ ። እስመ ፡ ብዙኃን ፡ ቅዱሳን ፡ እምአዕሩግ ፡ ዜነውኒ ፡ ከመ ፡ ክፍልከ ፡ ይእቲ ፡ ምድረ ፡ ሸዋ ፤ ሑር ፡ በሰላም ፡ እግዚአብሔር ፡ ዘአሥመርዎ ፡ አበውየ ፤ ወእግዚአብሔር ፡ ዘሐወነኒ ፡ ወሴሰየኒ ፡ እስከ ፡ ይእዜ ። ወመልአከ ፡ እግዚአብሔር ፡ ዘመርሐኒ ፡ ወአብጽሐኒ ፡ ውስተ ፡ ዛቲ ፡ (Fol. 132a. 3.) ምኔት ፡ ውእቱ ፡ ያርትዕ ፡ ፍኖተከ ፡ ወያሚኒ ፡ ሐረተከ ። ወእንዘ ፡ ይባርከ ፡ ወረደ ፡ ቃለ ፡ ትንቢት ፡ ውስተ ፡ አፉሁ ። ወይቤሎ ፡ ተዐቢ ፡ ወትክብር ፡ ፈድፋደ ፡ እመነኮሳት ፡ ወይጼዋዕ ፡ ስምከ ፡ ምስለ ፡ ስሙያነ ፡ ስም ፡ አርእስተ ፡ አበው ፡ መነኮሳት ። ዘውእቶሙ ፡ አባ ፡ እንጦንዮስ ፡ ወአባ ፡ መቃርዮስ ፡ ወተባረከ ፡ እምኔሁ ፡ ወሐረ ፡ ፍኖቶ ፤ ጸሎቶሙ ፡ ወበረከቶሙ ፡ የሀሉ ፡ ምስለ ፡ ገብሮሙ ፡ ተክለ ፡ ሃይማኖት ፡ አ[ሜን] ።

CHAPTER LXXXVII.

(Fol. 132b. 1.) ምዕራፍ ፡ ፹፯ ። ወሐረ ፡ እንተ ፡ መንገለ ፡ ምድረ ፡ ዛላን ። ወወርገ ፡ ደብረ ፡ ዘይሰመይ ፡ ቀንጦራር ፤ ወጸመ ፡ በህየ ፡ ጸመ ፡ ፵ቅድስት ። ወፈተወ ፡ ይንበር ፡ ውስቴቱ ፡ እስመ ፡ ምድረ ፡ በድው ፡ ውእቱ ። ወአስተርአ (Fol. 132b. 2.) ዮ ፡ መልአከ ፡ እግዚአብሔር ፡ ወይቤሎ ፡ ምንት ፡ ትሔሊ ፡ ተክለ ፡ ሃይማኖት ፡ ዛቲ ፡ ገዳም ፡ ኢኮነት ፡ ክፍልከ ። ወበሕቱ ፡ እምድኅረ ፡ ኀዳጥ ፡ መዋዕል ፡ ደቂቅከ ፡ ይነብር ዋ ፤ አንተሰ ፡ ሑር ፡ ኀበ ፡ ኢየሱስ ፡ ሞ (Fol. 132b. 3.) አ ፡ ወስምዖ ፡ ዘይቤለከ ። ወበሳኒታ ፡ ተንሥአ ፡ ወሐረ ፡ ወበጽሐ ፡ መካነ ፡ ሐይቅ ። ወሐረ ፡ ዲበ ፡ በሕር ፡ ከመ ፡ ዘየሐውር ፡ በየብስ ። ወበአ ፡ ኀበ ፡ ኢየሱስ ፡ ሞአ ፡ ወሶበ ፡ ርእዮ ፡ ተፈሥሐ ፡ ፈድፋደ ፤ ወይቤሎ ፡ በአይቴ ፡ (Fol. 133a. 1.) ነሣእከ ፡ ቆብዓ ፡ ወአስኬማ ፡ በእደዊከ ፡ ቅዱሳት ። ወይቤሎ ፡ በደብረ ፡ ዳሞ ፡ በእደ ፡ አባ ፡ ዮሐኒ ። ወይቤሎ ፡ እምይ

እዜሰ ፡ አዕረፍኩ ፡ አንሰ ፡ እምፃማ ፡ ፍኖት ፡ እንዘ ፡ ወልድየ ፡ አን (Fol. 133a. 2.) ተ ፡ ኩነኒ ፡ አበ ፡ ሀበኒ ፡ ቆብዓ ፡ ወአስኬማ ፡ በእደዊከ ፡ ቅዱሳት ። ወወሀቦ ፡ አባ ፡ ተክለ ፡ ሃይማኖት ፡ ቆብዓ ፡ ወአስኬማ ። እስመ ፡ ይቤሎ ፡ መልአከ ፡ ስምዖ ፡ ዘይቤለከ ።

CHAPTER LXXXVIII.

(Fol. 133a. 3.) ምዕራፍ ፡ ፹፰ ። ወከመዝ ፡ ውእቱ ፡ ልደተ ፡ አበዊነ ፡ ቅዱሳን ፤ አባ ፡ እንጦንዮስ ፡ ለብሰ ፡ ልብሰ ፡ ምንኵስና ፡ በእደ ፡ መልአክ ፡ ቅዱስ ፡ ሚካኤል ፡ አባ ፡ እንጦንዮስ ፡ ወለዶ ፡ ለአባ ፡ መቃርስ ፡ ዘየዐቢ ። ወአባ ፡ መቃርስ ፡ ወለዶ ፡ ለአባ ፡ ጳላሞን ። ወአባ ፡ ጳላሞን ፡ ወለዶ ፡ ለአባ ፡ ጳኩምዮስ ፡ አበ ፡ ማኅበር ፡ ወአባ ፡ ጳኩምዮስ ፡ ወለዶ ፡ ለአባ ፡ ቴዎድሮስ ፡ ወአባ ፡ ቴዎድሮስ ፡ ወለዶ ፡ ለአባ ፡ አረጋዊ ፤ ዘውእቱ ፡ ዘሚካኤል ፡ ወአባ ፡ አረጋዊ ፡ ወዕ (Fol. 133b. 1.) አ ፡ ምድረ ፡ ኢትዮጵያ ። ወነበረ ፡ በዳሞ ፡ ወወለዶ ፡ ለአባ ፡ ማትያስ ። ወአባ ፡ ማትያስ ፡ ወለዶ ፡ ለአባ ፡ ዮሴፍ ፡ ወአባ ፡ ዮሴፍ ፡ ወለዶ ፡ ለአባ ፡ መድኃኒነ ፡ እግዚእ ። ወአባ ፡ መድኃኒነ ፡ እግዚእ ፡ ወለዶ ፡ ለአባ ፡ ሚዛን ። ዘውእቱ ፡ ክርስቶስ ፡ ቤዛነ ። ወአባ ፡ ክርስቶስ ፡ ቤዛነ ፡ ወለዶ ፡ ለመስቀል ፡ ሞአ ። ወአባ ፡ መስቀል ፡ ሞአ ፡ ወለዶ ፡ ለአባ ፡ ዮሐኒ ። ወአባ ፡ ዮሐኒ ፡ ወለዶሙ ፡ ለአባ ፡ ኢየሱስ ፡ ሞአ ፡ ወለአባ ፡ ተክለ ፡ (Fol. 133b. 2.) ሃይማኖት ፡ ለአባ ፡ ኢየሱስ ፡ ሞአ ፡ ወለዶ ፡ በቀሚስ ፡ ወበቅናት ፡ ወለአባ ፡ ተክለ ፡ ሃይማኖት ፡ (Fol. 133b. 3.) በቆብዕ ፡ ወአስኬማ ፡ ወአባ ፡ ተክለ ፡ ሃይማኖት ፡ ወሀቦ ፡ ለኢየሱስ ፡ ሞአ ፡ ቆብዓ ፡ ወአስኬማ ፡ በከመ ፡ ንቤ ፡ ቀዳሚ ።

። ዘዓርብ ።

CHAPTER LXXXIX.

(Fol. 134a. 1.) ምዕራፍ ፡ ፹፱ ። ወቅዱሱሰ ፡ አቡነ ፡ ተክለ ፡ ሃይማኖት ፡ ተሰነአሎ ፡ ለአባ ፡ ኢየሱስ ፡ ሞአ ። ወሖረ ፡ እንተ ፡ መንገለ ፡ አምሐራ ፡ ወወረደ ፡ ዓረቢሃ ፡ ወሀሎ ፡ ህየ ፡ ደብር ፡ ልዑል ፡ ዘይሰመይ ፡ ዳዳ ፤ ወዐርገ ፡ ውስቴቱ ፡ ምስለ ፡ ረድኡ ፡ አርአየነ ፡ ጸጋሁ ። ወረከበ ፡ በህየ ፡ ዐቢየ ፡ ተመነ ፡ ዘነበረት ፡ ቅድመ ፡ እንዘ ፡ ታመልኮ ፡ ብእሲት ፡ መሠሪት ፡ ዘስማ ፡ ጕዲት ። ወሶበ ፡ ርእዮ ፡ ለአቡነ ፡ ቅዱስ ፡ ተክለ ፡ ሃይማኖት ፡ ተንሥአ ፡ ው (Fol. 134a. 2.) እቱ ፡ ተመን ፡ ወለውለወ ፡ ልሳኖ ፡ ወፈቃደ ፡ ከመ ፡ ይቅበቦ ። ወዓተበ ፡ ላዕሌሁ ፡ በትእምርተ ፡ መስቀል ። ወበጊዜሃ ፡ ተሠጥቀ ፡ ውእቱ ፡ ተመን ። ወኮነ ፡ ለፀዓ ፍል ፡ መንፈቁ ፡ ወረደ ፡ መትሕተ ፡ ጸድፍ ፡ ወመንፈቁ ፡ ተጠብለለ ፡ ውስተ ፡ አሐቲ ፡ ዕብን ። ወይቤሎ ፡ ለረድኡ ፡ እስኩ ፡ ስፍሮ ፡ ወአእምር ፡ መጠኖ ። ወኀፈሮ ፡ ወኮነ ፡ አምጣኒሁ ፡ በእመት ፡ ፱ወሮወጅ ። ወነበረ ፡ አቡነ ፡ ቅዱስ ፡ ተክለ ፡ ሃይማኖት ፡ ው (Fol. 134a. 3.) ስተ ፡ ውእቱ ፡ ደብር ፡ ፩ወርኃ ። ወእምድኅረዝ ፡ ወርኁ ፡ ሰብአ ፡ ሀገር ፡ ውስተ ፡ ውእቱ ፡ ደብር ፡ እለ ፡ ያመልክዎ ። ወረከብዎ ፡ ለአቡነ ፡ ቅዱስ ፡ ተክለ ፡ ሃይማኖት ፡ እንዘ ፡ ይጼሊ ፡ ቀዊሞ ፡ ወኃጥእዎ ፡ ለተመን ፡ ዘያመልክዎ ። ወይቤልዎ ፡ አመነኮስ ፡ እምአይቴ ፡ አንተ ፤ ወበምንት ፡ ግብር ፡ ወርኀ ፡ ውስተ ፡ ዝንቱ ፡ ደብር ፤ ዮምሰ ፡ ኢረከብናሁ ፡ ለተመን ። አንተኑ ፡ ሰደድኮ ። ወይቤሎሙ ፡ አቡነ ፡ ቅዱስ ፡ ተክ (Fol. 134b. 1.) ለ ፡ ሃይማኖት ፡ አኮ ፡ ዘሰደድኩዎ ፡ አላ ፡ ቀተልክዎ ፡ በኃይለ ፡ እግዚአብሔር ፤ ሐሩ ፡ ዝንቱ ፡ ወልድ ፡ ያርኢክሙ ፡ በድኖ ፤ ወሖሩ ፡ ወረከቡ ፡ ኀበ ፡ ፄዓ ፡ ወዐጸየ ። አራዊትሂ ፡ ወአእዋፍ ፡ ኢበልዕዎ ። ወተስእልዎ ፡ ለረድእ ፡ ወይቤልዎ ፡ በምንት ፡ ቀተልክምዎ ። ወይቤሎሙ ፡ ሶበ ፡ አተብ ፡ ላዕሌሁ ፡ አቡየ ፡ ተሰጥቀ ፡ ወሞተ ፤ ወበፈቃደ ፡ እግ

ዚአብሔር ፡ ቦአ ፡ ፍርሃት ፡ ውስተ ፡ አልባቢሆሙ ፡ ለሰ (Fol. 134b. 2.) ብአ ፡ ሀገር ። ወሖሩ ፡ እንዘ ፡ ያነክሩ ፡ ወነገርዎ ፡ ለንጉሥ ፡ ሳይንት ፡ ከመ ፡ ሀሎ ፡ ውስተ ፡ ደብር ፡ መነኮስ ፤ ወቀተሎ ፡ ለከይሲ ፡ ዘያመልክዎ ። ወይቤሎሙ ፡ ምንት ፡ ይመስል ፡ ብእሲሁ ። ወይቤልዎ ፡ ብእሲሁሰ ፡ ሠናይ ፡ ወመዓድም ፡ ጥቀ ። ወይቤሎሙ ፡ ንዑ ፡ ንሑር ፡ ወንርአዮ ፤ ወሖሩ ፡ ኀቤሁ ፡ ወበጺሖሙ ፡ ሰገደ ፡ እምርኁቅ ፡ መኰንን ። ወይቤ ፡ አስተበቍዕ ፡ ቅድስናከ ፡ አብእሰ ፡ እግዚእ ብሔ (Fol. 135b. 3.) ር ፡ እብሐኒ ፡ ከመ ፡ ዕቅረብ ፡ ኀቤከ ፡ ወይቤሎ ፡ አቡነ ፡ ቅዱስ ፡ ተክለ ፡ ሃይማኖት ፡ ነዐ ፡ ወሖረ ፡ መኰንን ፡ ወሰገደ ፡ ሎቱ ። ወይቤ ፡ በርከኒ ፡ ወይቤሎ ፡ አቡነ ፡ ቅዱስ ፡ ተክለ ፡ ሃይማኖት ፡ ኢይሁበከ ፡ በረከተ ፡ ዘእንበለ ፡ አእምር ፡ ሃይማኖተ ከ ። ወይቤሎ ፡ መኰንን ፡ ሃይማኖትየሰ ፡ በሕገ ፡ ክርስቲያን ፤ ባሕቱ ፡ እንተ ፡ ውስጥየሰ ፡ መምለኪ ፡ ተመን ። ወሶበ ፡ ሰማዕኩ ፡ ከመ ፡ ቀተልኮ ፡ አንተ ፡ በኡታቤ ፡ እዴ (Fol. 136a. 1.) ከ ፡ አእመርኩ ፡ ከመ ፡ እግዚአብሔር ፡ ምስሌከ ። ወበበይነ ፡ ዝንቱ ፡ ነገር ፡ መጸእኩ ፡ ከመ ፡ እትጋነይ ፡ ለከ ፡ እስመ ፡ ነበርነ ፡ አነ ፤ ወሰብእየ ፡ እንዘ ፡ ንፈርሆ ፡ ለውእቱ ፡ ተመን ፡ ወንገብር ፡ ሎቱ ፡ ኵሎ ፡ ዘፈቀዶ ። ወይቤሎ ፡ አቡነ ፡ ቅዱስ ፡ ተክለ ፡ ሃይማኖት ፡ ዘከመዝኑ ፡ ብእሲ ፡ ባር ከኒ ፡ ትብለኒ ። ወሶበ ፡ ኃደገ ፡ አምልኮ ፡ ሰይጣን ፡ ወተጠመቀ ፡ በስመ ፡ አምላኪየ ፡ ኢየሱስ ፡ ክርስቶስ ፤ ው (Fol. 136a. 2.) እተ ፡ ጊዜ ፡ እባርከከ ። ወይቤሎ ፡ መኰንን ፡ አጥምቀኒ ፡ አባ ፡ ወባርከኒ ። ወተንሥአ ፡ አቡነ ፡ ቅዱስ ፡ ተክለ ፡ ሃይማኖት ፡ ወወረደ ፡ ውስተ ፡ ፈለግ ፡ ዘሐ ፡ ወቀደሰ ፡ ማየ ፡ ወአጥመቆ ፡ ለመኰንን ፤ ወለሰብኡ ፡ በስመ ፡ አብ ፡ ወወልድ ፡ ወመንፈስ ፡ ቅዱስ ። ወከነ ፡ ጕልቆሙ ፡ ለእለ ፡ ተጠምቁ ፡ በይእቲ ፡ ዕለት ፡ ፴፪እደው ፡ ዘእንበለ ፡ አንስት ፡ ወደቅ ። ወመጠምሙ ፡ እምሥጢር ፡ ቅዱስ ፤ ወአዘዘሙ ፡ ይሕንጹ ፡ (Fol. 136a. 3.) ቤተ ፡ ክርስቲያን ፡ መልዕልተ ፡ ውእቱ ፡ ደብር ፡ ኅበ ፡ ቀተሎ ፡ ለከይሲ ፡ ወሐነጹ ፤ ወአንበረ ፡ ሎሙ ፡ ታቦተ ፡ በስመ ፴እንስሳ ፡ ወሀሎ ፡ እስከ ፡ ይእዜ ።

CHAPTER XC.

(Fol. 135b. 1.) ምዕራፍ ፡ ፸ ። ወእንዘ ፡ ሀሎ ፡ ሀየ ፡ ጸውዖ ፡ ቃል ፡ እምሰማይ ። ወይቤሎ ፡ ተክለ ፡ ሃይማኖት ፡ ተክለ ፡ ሃይማኖት ፡ ሑር ፡ ምድረ ፡ ሸዋ ፤ ናሁ ፡ ውሕዱ ፡ መሃይምናን ፡ ዘአስተባዘኅኮሙ ፡ በሃይማኖትከ ፡ ሐውጸሙ ፤ ወመሐሮሙ ፡ ሃይማኖተ ፡ በከመ ፡ ቀዲሙ ። ወበሀየ ፡ ይከውን ፡ መቃብሪከ ፡ ወይበዝኁ ፡ ደቂቅከ ፡ በውስቴቱ ፡ ከመ ፡ ኖፃ ፡ በሕር ፤ ወከመ ፡ ከዋክብተ ፡ ሰማይ ፡ ወይትሐነጽ ፡ በስምከ ፡ ዐቢይ ፡ ምኔት ፡ በአም (Fol. 135b. 2.) ሳለ ፡ ኢየሩሳሌም ፤ ወይሰማዕ ፡ ዝክርከ ፡ ውስተ ፡ ኵሉ ፡ አጽናፈ ፡ ዓለም ። ወዘንተ ፡ ብሂሎ ፡ አርመመ ፡ ቃል ፡ ወጸውዖሙ ፡ አቡነ ፡ ቅዱስ ፡ ተክለ ፡ ሃይማኖት ፡ ለኵሎሙ ፡ ሰብአ ፡ ሀገር ። ወይቤሎሙ ፡ አንሰ ፡ አሐውር ፡ ኀበ ፡ አዘዘኒ ፡ አምላኪየ ። ዕቀቡ ፡ ትእዛዘ ፡ ለእግዚአብሔር ፡ ከመ ፡ ትርከቡ ፡ ረቢሐ ፡ ለነፍስክሙ ፡ ወለሥጋክሙ ። ወወልድየ ፡ አርአየን ፡ ጸጋሁ ፡ ይንበር ፡ ለክሙ ፡ ዝየ ፡ ወይኩንክሙ ፡ አበ ፡ ሀየንቴየ ። ወ (Fol. 135b. 3.) ሰሚያሙ ፡ በከዩ ፡ ሰብአ ፡ ሀገር ፡ ብዙኃ ፡ ውእቱኒ ፡ ረድእ ፡ በከየ ። ወይቤሎ ፡ ኢትኀድገኒ ፡ አቡየ ፡ እፈቱ ፡ አንሰ ፡ ሐዊረ ፡ ምስሌከ ። ወይቤሎ ፡ አቡነ ፡ ቅዱስ ፡ ተክለ ፡ ሃይማኖት ፡ አኮኑ ፡ በቃለ ፡ እግዚአብሔር ፡ እኤዝዘከ ፡ ንበር ፡ ዝየ ፡ ዛቲ ፡ ክፍልከ ፡ እስከ ፡ ለዓለም ። ወኃደገ ፡ ሎቱ ፡ መስቀለ ፡ ዘውስተ ፡ እዴሁ ፡ ወበትረ ፡ ዘያጸንዖ ፡ እንዘ ፡ ይብል ፡ እሉ ፡ ይኩኑከ ፡ ተስፋ ። ወተነበየ ፡ ሎቱ ፡ ወይቤሎ ፡ ትከውን ፡ (Fol. 136a. 1.) አበ ፡ ለብዙኃን ፡ መነኮሳት ፡ ውስተ ፡ ዛቲ ፡ ሀገር ። ወበከየ ፡ አባ ፡ አርአየነ ፡ ጸጋሁ ፡ ብዙኃ ፡ እንዘ ፡ ይብል ። አአቡየ ፡ ብዕዕት ፡ ይእቲ ፡ ሀገር ፡ እንተ ፡ ትበጽሕ ፡ ኀቤሃ ። ወብዕዕት ፡ ይእቲ ፡ መሬት ፡ እንተ ፡ ትከይዳ ። ወብፀዓን ፡ ኵሎሙ ፡ እለ ፡ ይትወለዱ ፡ ለከ ፡ ወይሰምዑ ፡ ቃለከ ፤ ወየሐውሩ ፡ ቦትእዛዝከ ፡ ብዕዕት ፡ ይእቲ ፡ መቃብር ፡ እንተ ፡ ተ

ዓቅር ፡ ሥጋከ ፤ ወትትቄከፍ ፡ ደመከ ፡ ሊተኒ ፡ ለኃ
ጥኣ ፡ ወልድ (Fol. 136a. 2.) ከ ፡ ትብጽሐኒ ፡ በረከትከ ።
አንሰ ፡ እምፈተውኩ ፡ አሀሉ ፡ ምስሌከ ። ወባሕቱ ፡

ፈቃደ ፡ እግዚአብሔር ፡ ከልአኒ ፡ (Fol. 136a. 3.) ወአ
ስተፋነውዎ ፡ ለአቡነ ፡ ቅዱስ ፡ ተክለ ፡ ሃይማኖት ፡ ው
እቱኒ ፡ ወሰብአ ፡ ሀገርኒ ። ወተመይጡ ፡ ብሔሮሙ ።

CHAPTER XCI.

(Fol. 136b. 3.) ምዕራፍ ፡ ፸፩ ። ወአቡነሰ ፡ ቅዱስ ፡
ተክለ ፡ ሃይማኖት ፡ ሖረ ፡ ብሔረ ፡ ሸዋ ፡ እንተ ፡ ም
ድረ ፡ ወለቃ ፡ ወበጽሐ ፡ ምድረ ፡ ሙገር ፤ ወዐርገ ፡
ውስተ ፡ ደብር ፡ ነዊኅ ፡ ዘስሙ ፡ ቆዓት ፤ እስመ ፡ ው
እቱ ፡ ምሥዋዖሙ ፡ ለአጋንንት ፡ ወጸመ ፡ በሀየ ፡ በብ
ዙኅ ፡ ትጋህ ፡ እስከ ፡ ተዘርዉ ፡ አጋንንት ፡ ወበምሂሮ ፡
ሃይማኖተ ፡ ወንጌል ፡ ሖረ ፡ በከመ ፡ ልማዱ ፡ ወበጽሐ ፡
ምድረ ፡ ጀማ (or ዝማ) ፡ ወአደ ፡ ውስተ ፡ እንዘ ፡ ይ
ሜህር ፤ ወይብል ፡ ነስ (Fol. 136b. 2.) ሑ ፡ ቀርበት ፡ መ
ንግሥተ ፡ ሰማያት ። ብፁዓን ፡ እለ ፡ የአምኑ ፡ በወ
ልደ ፡ እግዚአብሔር ። ብፁዓን ፡ እለ ፡ ይላህው ፡ በእ
ንተ ፡ ኃጣውኢሆሙ ፡ እስመ ፡ እሙንቱ ፡ ይድኅኑ ፡
እመቅሠፍት ። ብፁዓን ፡ እለ ፡ ይሁቡ ፡ ለነዳይ ፡ እመ
ዝገበሙ ፤ እስመ ፡ እሙንቱ ፡ ይሌቅሕዎ ፡ ለእግዚአ
ብሔር ፤ ወሰሚዖሙ ፡ ቃለ ፡ ነገሩ ፡ አምኑ ፡ ሰብእ ፡
እለ ፡ ውስተ ፡ ሀገር ። ወተጠምቁ ፡ በእደዊሁ ። ወእ
ምዝ ፡ ነገርዎ ፡ ከመ ፡ (Fol. 136b. 3.) ሀሎ ፡ ፩ብእሴ ፡
መፍቀሬ ፡ ጣዖት ፡ ዘይትገሀድ ፡ ቦቱ ፡ ሰይጣን ፡ ወይ
ሰግዱ ፡ ሎቱ ። ወሖረ ፡ ኀቤሁ ፡ አቡነ ፡ ቅዱስ ፡ ተክ
ለ ፡ ሃይማኖት ፡ ወተስእሎ ፡ ኵሎ ፡ ግብሮ ፤ ወነገሮ ፡
ውእቱኒ ፡ ቦኀበ ፡ ነገሮ ፡ ገሀደ ። ወዐ ፡ ኀበ ፡ ክሀዶ ፡
ወርኢዮ ፡ አቡነ ፡ ቅዱስ ፡ ተክለ ፡ ሃይማኖት ፡ ኂጣነ ፡
ነገሩ ፡ አዘዘ ፡ የሀብዎ ፡ መባልዕተ ፡ ዘከነ ፡ የኀርሞ

ሙ ፡ ከመ ፡ ያእምር ፡ ግብሮ ፡ ወተመጠዎ ፡ በልዐ ፡
ወርእዩ ፡ አቡነ ፡ ቅዱስ ፡ ተ (Fol. 137a. 1.) ክለ ፡ ሃይማ
ኖት ፡ አንከረ ፡ በእንተ ፡ ዘሰምዐ ፡ በእንቲአሁ ፡ ቅድ
መ ፤ ከመ ፡ ኢይበልዕ ፡ እልክተ ፡ መባልዕተ ፡ ዘበል
ዐ ፡ ውእተ ፡ ዕለተ ። ወነጸሮ ፡ ውእቱ ፡ መጠዓዊ ፡ እ
ንዘ ፡ ያነክር ፡ አቡነ ፡ ተክለ ፡ ሃይማኖት ፡ ይቤሎ ፡ ስ
ማዕ ፡ እነግረከ ፡ ገሀደ ፡ ዘኮነ ፡ ላዕሌየ ፤ አንሰ ፡ ነበር
ኩ ፡ በተማርዮ ፡ በከመ ፡ ነገሩከ ፡ በእንቲአየ ፤ ወእም
ቅድመ ፡ ትምጻእ ፡ አንተ ፡ ነገረኒ ፡ አምላኪየ ፡ ዘአሰ
ግድ ፡ ሎ (Fol. 137a. 2.) ቱ ። ወይቤለኒ ፡ አንሰ ፡ አኀ
ድገከ ፡ ወአሐውር ፡ ምድረ ፡ ጎገርም ። ወእቤሎ ፡ በ
ምንት ፡ ተኃድገኒ ፡ እግዚእየ ፤ ወይቤለኒ ፡ ናሁ ፡ ይ
መጽእ ፡ ኀቤከ ፡ ብእሲ ፡ ዘይጸንዕ ፡ እምኔየ ፡ ዘፍሉ
ጥ ፡ ሥርዓቱ ። ወነገረኒ ፡ በትእምርት ፡ ግብረከ ፡ ወ
ልብሰተከ ፤ ወይቤለኒ ፡ ዘአብልወከ ፡ ብላዕ ፡ ወዘአኀ
ረመከ ፡ ኅረም ። እስመ ፡ ኢይትከሀለከ ፡ ትዕበዮ ።
ወሶበ ፡ በጽሐኒ ፡ ትእምርት ፡ ዘነገረኒ ፡ ገበርኩ ፡
(Fol. 137a. 3.) ዘአዘዝከኒ ። ወሰሚዖሙ ፡ ሰብአ ፡ ሀገ
ር ፡ አንከሩ ፡ ወአእመሩ ፡ ከመ ፡ ምጽአቱ ፡ ለአቡነ ፡
ቅዱስ ፡ ተክለ ፡ ሃይማኖት ፡ በትእዛዘ ፡ እግዚአብሔ
ር ፡ ይእቲ ፡ ወአምኑ ፡ በኵሉ ፡ ልቦሙ ። ወፈወሰ ፡
ድውያኒሆሙ ። ወአብጠለ ፡ ኵሎ ፡ ምክንያተ ፡ ስሕ
ተቶሙ ።

CHAPTER XCII.

(Fol. 137b. 1.) ምዕራፍ ፡ ፸፪ ። ወእምዝ ፡ ዐርገ ፡ ም
ድረ ፡ ግራርያ ፡ ኀበ ፡ ምድር ፡ እንተ ፡ ትሰመይ ፡ ዳቦ
ት ። ወፈቀደ ፡ ይኅድር ፡ ውስቴቱ ፡ ሀየ ፡ ወኢሠምረ
ቶ ፡ መንፈሱ ። ወሖረ ፡ ወእንዘ ፡ የሐውር ፡ እምሀየ ፡
ርእዮ ፡ መኰንነ ፡ ግራርያ ፡ ዘስሙ ፡ ሰሜን ፡ ሰገድ ።
ወፈቀደ ፡ ይትባረክ ፡ እምኔሁ ። ወሀለዉ ፡ ምስሌሁ ፡

ጉቡኣን ፡ ሰብእ ፡ ቦ ፡ እለ ፡ ይቤሉ ፡ ምንትኑ ፡ ዘፍ
ሉጥ ፡ ራእዩ ። ወቦ ፡ እለ ፡ ይቤሉ ፡ ዝኩ ፡ እንጋ ፡ ዘሰ
ማዕነ ፡ ዜናሁ ፡ (Fol. 137b. 2.) በሙገር ፡ ወጀማ ። እስ
መ ፡ ዓዲሃ ፡ ኢተዐውቀት ፡ ፍኖቶሙ ፡ ለቅዱሳን ፡
መነኮሳት ፡ ውስተ ፡ ኵሉ ፡ አድያማተ ፡ ሸዋ ። ወበእ
ንተዝ ፡ ተሀውኩ ፡ እምነጽሮቱ ። ወይቤሎሙ ፡ መ

ኰንን ፡ ለሰብኡ ፡ አንሰ ፡ እፈቅድ ፡ እትባረክ ፡ እምኔ ሁ ፡ ለዝ ፡ ብእሲ ፤ ወይቤልዎ ፡ ሰማዕነ ፡ በእንቲአሁ ፡ ከመ ፡ ኢይበርክ ፡ ወኢመነሂ ። ወይቤሎሙ ፡ ለእመ ፡ ባረከኒ ፡ ምንተ ፡ ትሁቡኒ ፤ ወለእመ ፡ ኢባረከኒ ፡ አን ሰ ፡ እሁበክሙ ፡ (Fol. 137b. 3.) ፬አፍሬሰ ። ወይቤል ዎ ፡ ንሕነሂ ፡ ንሁበከ ፡ ከማሁ ። ወአንበሩ ፡ ቀተተ ፡ በዝንቱ ። ወተንሥአ ፡ መኰንን ፡ ወሖረ ፡ ኀበ ፡ አቡ ነ ፡ ቅዱስ ፡ ተክለ ፡ ሃይማኖት ፡ ወሰገደ ፡ ሎቱ ፡ ወይ ቤሎ ፡ ባርከኒ ፡ አባ ፤ ወአበዮ ፡ እንዘ ፡ ይብል ፡ ኢይ ሁበከ ፡ በረከተ ፡ ዘኢያእመርኩ ፡ ሃይማኖተከ ። ወይ ቤሎ ፡ መኰንን ፡ በኵሉ ፡ ልብየ ፡ ዘአዘዝከኒ ፡ አን ተ ፡ እሄሉ ፡ ዘልፈ ። ወአእመረ ፡ አቡነ ፡ ቅዱስ ፡ ተ ክለ ፡ ሃይማኖት ፡ በመንፈስ ፡ (Fol. 138a. 1.) ቅዱስ ፡ ዘ ኀዲር ፡ ላዕሌሁ ፡ ከመ ፡ ይከውኖ ፡ ወልደ ፡ ባረኮ ፡ ወ አምኖ ። ወተናገሩ ፡ በበይናቲሆሙ ። ወቦአ ፡ ነገረ ፡ አቡነ ፡ ቅዱስ ፡ ተክለ ፡ ሃይማኖት ፡ ውስተ ፡ ልቡ ፡ ለ መኰንን ፡ ወአኀዘ ፡ ይትልዎ ፡ በኵሉ ፡ ሕሊናሁ ። ወ ነሥአ ፡ እምሰብኡ ፡ እልክተ ፡ ፬አፍራሰ ፡ በከመ ፡ ተ ቀሐዉ ፡ ወበይእቲ ፡ ዕለት ፡ ወሰዶ ፡ ለአቡነ ፡ ቅዱስ ፡ ተክለ ፡ ሃይማኖት ፡ ውስተ ፡ ቤቱ ፤ ወቤቱ ፡ ኀቡረ ፡ እንዘ ፡ ይሜህሮ ፡ ነገራተ ፡ እግ (Fol. 138a. 2.) ዚአብሔ ር ፡ ከመ ፡ ይኅድግ ፡ ምክንያተ ፡ ስሕተት ፡ እንተ ፡ ት መርኅ ፡ ውስተ ፡ አምልከ ፡ ባዕድ ። ወሶበ ፡ ጸንዓ ፡ እ ምነቱ ፡ በኵሉ ፡ ዘይቤሎ ፡ መርሖ ፡ ውስተ ፡ ኵሉ ፡ ምሕራማት ፡ ኢጋንንት ፤ ኀበ ፡ አደባራት ፡ ልዑላት ፡ ዘይሰመያ ፡ ጅማ ፡ ወአምቡሻ ። ወበዕዳትሂ ፡ ብዙኃ ት ፡ ምሕራማት ፡ ኀበ ፡ ይነብር ፡ ሐረሰ ፡ ውስተ ፡ ጸዋ ልዕ ፡ ወአውግር ፤ ወኀበ ፡ መከናት ፡ ኅቡአት ፡ ኀበ ፡ ያስተርኢ ፡ ገሀደ ፡ ምስለ ፡ መናብ (Fol. 138a. 3.) ርቲ ሁ ፡ ወሰብእሂ ፡ የሐውሩ ፡ ኀቤሁ ። ከመ ፡ ይስግዱ ፡ ወይዝብሁ ፡ ሎቱ ፡ ወበጺሖ ፡ ኀቤሆሙ ፡ አቡነ ፡ ቅ ዱስ ፡ ተክለ ፡ ሃይማኖት ፡ ነሰተ ፡ ኵሎ ፡ ምሥዋዓቲ ሆሙ ፡ ወሐነፀ ፡ ውስቴቶን ፡ አብያተ ፡ ክርስቲያናት ፡ ወሀለዋ ፡ እስከ ፡ ይእዜ ፡ ወሰብእ ፡ ዘውስቴቶን ፡ ይነ ግሩ ፤ ተአምራተ ፡ ወመንክራተ ፡ ዘገብረ ፡ በዝየ ። ወካዕበ ፡ መርሖ ፡ ውእቱ ፡ መኰንን ፡ ውስተ ፡ ዐባይ ፡ ጸላዕት ፡ ዘትሰመይ ፡ አስበ ፤ ኀበ ፡ ሀሎ ፡ መሠርይ ፡ ዘየዐቢ ፡ እምኵሎሙ ፡ መሠርያን ፡ እለ ፡ ውስተ ፡ ግ ራርያ ። ወአ (Fol. 138b. 1.) ኀዘ ፡ አቡነ ፡ ቅዱስ ፡ ተክ ለ ፡ ሃይማኖት ፡ ይዕትብ ፡ በትእምርተ ፡ መስቀል ፡ እ ምርኁቅ ፡ እንዘ ፡ ይዜምር ፡ በስመ ፡ እግዚእነ ፡ ኢየ ሱስ ፡ ክርስቶስ ፤ ወይብል ፡ እግዚአብሔር ፡ ኃይልየ ፡ ወፀወንየ ፡ መድኃንየ ፡ ውእቱ ፡ ወረዳእየ ፤ እንተ ፡ ሰበ ፡ ጸዋዕክዎ ፡ እድኅን ፡ እምፀርየ ፡ ወይበልሐኒ ፡ እምጸላእትየ ፡ ምንስዋን ፤ ወሰሚያ ፡ ሐረስ ፡ እምር ኁቅ ፡ እንዘ ፡ ያነብብ ፡ ዘንተ ፡ ነፍጸ ፡ ምስለ ፡ ዐቢ ይ ፡ (Fol. 138b. 2.) ፍርሃት ፡ ወድንጋፄ ፡ ወኢያስተር አየ ፡ ዳግመ ፡ እምአሜሃ ። ወቦአ ፡ አቡነ ፡ ቅዱስ ፡ ተክለ ፡ ሃይማኖት ፡ ውስተ ፡ ይእቲ ፡ በዐት ፡ መተፈ ሥሐ ፡ ጥቀ ፡ ተነበየ ፡ ወይቤ ፡ ይበዝኁ ፡ ደቂቅከ ፡ ዘ ይቤለኒ ፡ እግዚአብሔር ፡ በዝየ ፡ ይበዝኁ ፤ ወይከው ኑ ፡ ከመ ፡ ኖፃ ፡ ባሕር ፡ ወከመ ፡ ከዋክብተ ፡ ሰማይ ፡ ዘአልቦሙ ፡ ኁልቍ ። ወሰለበ ፡ ኵሎ ፡ ንዋያተ ፡ ሐ ፂን ፡ እለ ፡ ይበልዕ ፡ ወይሰቲ ፡ ቦሙ ፡ ውእቱ ፡ ሐረ ስ ፡ ወ (Fol. 138b. 3.) ብዙኃ ፡ ቄስቊሳተ ፡ ዚአሁ ፡ ዘ ገዐየ ፡ ኀዲጎ ፡ ለንዋያተ ፡ ሐፂንሂ ፤ ገብርዎሙ ፡ ሰን ጐጐ ፡ ለቤተ ፡ ክርስቲያን ፡ በዘይሰቅሉ ፡ ቦቱ ፡ መን ጠዋልዓ ፤ ወሀለዉ ፡ እስከ ፡ ይእዜ ። ወአቡነ ፡ ቅዱ ስ ፡ ተክለ ፡ ሃይማኖት ፡ ነበረ ፡ ውስተ ፡ ጸላእት ። ወ እምድኅረ ፡ ዝንቱ ፡ ተሰምዐ ፡ ዜናሁ ፡ ለርኁቃን ፡ ወ ለቅሩባን ። ውእቱሰ ፡ ኢይትፈሣሕ ፡ ሰበ ፡ ይሰማ ዕ ፡ ዜናሁ ፡ አላ ፡ ይጐይይ ፡ እምስብሐተ ፡ ዓለም ፡ (Fol. 139a. 1.) ጽሩዕ ፡ ከመ ፡ ዘይጐይይ ፡ እምአርዌ ፡ እኩይ ። ወባሕቱ ፡ ኮነ ፡ እግዚአብሔር ፡ ይክሥቶ ፡ ከመ ፡ ይሰብሕ ፡ ስሙ ፡ በላዕሌሁ ፡ በከመ ፡ ይቤ ፡ ነቢ ይ ፡ እግዚአብሔር ፡ ስቡሕ ፡ በውስተ ፡ ቅዱሳን ፤ ወ ይትነከር ፡ ዘልፈ ፡ በላዕለ ፡ እለ ፡ ይፈርህዎ ። ወአን በረ ፡ አቡነ ፡ ቅዱስ ፡ ተክለ ፡ ሃይማኖት ፡ ታቦተ ፡ በ ስመ ፡ እግዝእትነ ፡ ማርያም ፡ ወመንፈቀ ፡ ይእቲ ፡ በዐት ፡ አንጦሊያ ፡ ደኃዕሊ ። ወበመንፈቃ ፡ ኮነ ፡ ውእቱ ፡ (Fol. 139a. 2.) ምስለ ፡ ፲ወኃምሳ (Fol. 139a. 3.) ስቱ ፡ ደቂቁ ።

CHAPTER XCIII.

(Fol. 139a. 2.) ምዕራፍ ፡ ፺፫ ። ወእምዝ ፡ ወፅአ ፡ እቡነ ፡ ቅዱስ ፡ ተክለ ፡ ሃይማኖት ፡ እንዘ ፡ ይሰብክ ፡ ውስተ ፡ ኵሉ ፡ አድያማት ፡ ሸዋ ። ወያነከሩ ፡ ኵሎሙ ፡ ሰብእ ፡ ሶበ ፡ ርእዩ ፡ መነክሳት ፡ ቦእም (Fol. 139a. 3.) ኔሆሙ ፡ እለ ፡ ይጐይዩ ፡ እስመ ፡ ይመስልዎሙ ፡ ዘይበልዑ ፡ ከመ ፡ አራዊት ፡ ወቅዱስሰ ፡ እቡነ ፡ ተክለ ፡ ሃይማኖት ፡ የኃይጠሙ ፡ በምክሩ ፡ ወበፍቅሩ ። ወይብሎሙ ፡ ኢትፍርሁ ፡ (Fol. 139b. 1.) ውሉድየ ፡ ንሕነኒ ፡ ከማክሙ ፡ ሰብእ ። ወበጽሐ ፡ ምድረ ፡ ከተታ ፡ ወረከቦሙ ፡ በከመ ፡ መሀሮሙ ፡ ቅድመ ። ወበእንተዝ ፡ አፍቀሮሙ ፡ ጥቀ ፡ ወብዙኃን ፡ እምይእቲ ፡ ሀገር ፡ ተለውዎ ። ወኮኑ ፡ መነክሳተ ፡ በእደዊሁ ፡ ወኃለፈ ፡ ምድረ ፡ ወግዳ ። ወረከቦ ፡ በህየ ፡ ለእጉሁ ፡ ዚና ፡ ማርቆስ ፡ ወልደ ፡ እኅወ ፡ አቡሁ ፡ በሥጋ ፡ ወአልበሶ ፡ አቡነ ፡ ቅዱስ ፡ ተክለ ፡ ሃይማኖት ፡ ልብሰ ፡ ምንኵስና ። ወብዙኃን ፡ ወለደ ፡ በምንኵ (Fol. 139b. 2.) ስና ፡ ወኮኑ ፡ ፲ወ፯ ወነበሩ ፡ እንዘ ፡ የኃሥሡ ፡ ገዳማተ ። (Fol. 139b. 3.) ወረከቡ ፡ በሞረት ፡ ጸላዐ ፡ ዐቢየ ፡ ወኢፈቀዱ ፡ ነቢረ ።

CHAPTER XCIV.

ምዕራፍ ፡ ፺፬ ። ወእምዝ ፡ እንዘ ፡ ያንሶሱ ፡ እቡነ ፡ ቅዱስ ፡ ተክለ ፡ ሃይማኖት ፡ ውስተ ፡ አህጉር ፡ ነበረ ፡ አሐተ ፡ ዕለት ፡ ኀበ ፡ ድንጋግ ፡ ማይ ። ወወፅአ ፡ ጋኔን ፡ ወአኀዘ ፡ ረድኡ ፡ ለአቡነ ፡ ቅዱስ ፡ ተክለ ፡ ሃይማኖት ፡ ወአሕመሞ ፡ ብዙኃ ። ወአእመረ ፡ አቡነ ፡ ቅዱስ ፡ ተክለ ፡ ሃይማኖት ፡ ከመ ፡ ጋኔን ፡ ውእቱ ፡ ወአተበ ፡ ላዕለ ፡ ረድእ ፡ (Fol. 140a. 1.) በትእምርተ ፡ መስቀል ፡ እንዘ ፡ ይብል ፡ ፃእ ፡ መንፈስ ፡ ርኩስ ፡ በኃይለ ፡ እግዚእየ ፡ ኢየሱስ ፡ ክርስቶስ ። እምላዕለ ፡ ወልድየ ። ወጐየ ፡ ጋኔን ፡ ፍጡነ ፡ ኀዲጎ ፡ ኪያሁ ። ወፈቀደ ፡ ያምሥጥ ፡ ወዓተበ ፡ ላዕሌሁ ፡ አቡነ ፡ ቅዱስ ፡ ተክለ ፡ ሃይማኖት ፡ በትእምርተ ፡ መስቀል ፡ ወኢተከሀሎ ፡ ይበእ ፡ ውስተ ፡ ማይ ። ወቆመ ፡ በሐይቀ ፡ ባሕር ። ወሖረ ፡ አቡነ ፡ ቅዱስ ፡ ተክለ ፡ ሃይማኖት ፡ ወአኀዘ ፡ በእዴሁ ። ወ (Fol. 140a. 2.) ሶቤሃ ፡ ለስሐ ፡ ሥራዩ ፡ ወተከሥተ ፡ ለኵሉ ። ወይቤሎ ፡ ለምንት ፡ ትእኅዝ ፡ ወልድየ ። ወይቤሎ ፡ ሊተሰ ፡ መሰልከኒ ፡ ከመ ፡ ኵሉ ፡ ሰብእ ። ወበእንተዝ ፡ ተሀበልኩ ፡ ላዕሌሁ ፡ አሐምሞ ። ወይቤሎ ፡ አቡነ ፡ ቅዱስ ፡ ተክለ ፡ ሃይማኖት ፡ መኑ ፡ ስምከ ። ወይቤሎ ፡ ባሕረ ፡ አቅም ። ወይቤሎ ፡ አቡነ ፡ ቅዱስ ፡ ተክለ ፡ ሃይማኖት ፡ ትመጽእኑ ፡ ምስሌየ ፡ ወሚመ ፡ ትገብእ ፡ ውስተ ፡ ማኅደርየ ። እስመ ፡ አልሳሕኩ ፡ ሥልጣንየ ፡ በአቲበትከ ። ወወሰዶ ፡ አቡነ ፡ ቅዱስ ፡ ተክለ ፡ ሃይማኖት ፡ ወገዘሮ ፡ ወአብአ ፡ ውስተ ፡ ዐቢይ ፡ ክርስቲያን ። ወሰመዮ ፡ ክርስቶስ ፡ ኃረዮ ። ወበዝንቱ ፡ ነገር ፡ ሀለዉ ፡ እለ ፡ ይትዓቀፉ ። ወይትሜየኑ ፡ ወይብሉ ፡ ቦኑ ፡ ይትከሀሎ ፡ ለሰብእ ፡ ከመ ፡ ያመንኵስ ፡ ጋኔነ ። ወዝንቱኒ ፡ ነገሮሙ ፡ በኢያእምሮ ቶሙ ፡ መጻሕፍት ፡ ወኢኃይለ ፡ እግዚአብሔ (Fol. 140b. 1.) ር ፡ ዘይገብሮ ፡ ላዕሌሁ ፡ ወይገብር ፡ በእደዊሆሙ ፡ ለቅዱሳኒሁ ። እስመ ፡ ልማዶን ፡ ለቅዱሳት ፡ መጻሕፍት ፡ ይሰምያሆሙ ፡ ለውሉደ ፡ ሰብእ ፡ እኩያን ፡ ሰይጣናተ ። ወይሜስላሆሙ ፡ በእንስሳ ፡ ወአራዊት ፡ ወበብዙኃን ፡ አምሳላት ፡ በከመ ፡ ይቤሎሙ ፡ እግዚእነ ፡ ለአርዳኢሁ ፡ በእንተ ፡ ይሁዳ ። አኮኑ ፡ ኃረይኩክሙ ፡ ለ፲ቱ ፡ ወ፪ቱ ፡ ወኀዱ ፡ እምኔክሙ ፡ ሰይጣን ፡ ውእቱ ። በከመ ፡ ይቤ ፡ በወንጌለ ፡ ዮሐንስ ። ወከዕበ ፡ ይቤ ፡ እንዘ ፡ ይዛ (Fol. 140b. 2.) ለፎሙ ፡ ለአይሁድ ፡ አንትሙሰ ፡ እምአቡክሙ ፡ ሰይጣን ፡ አንትሙ ። ኅድግሰ ፡ አተዓቃፊ ፡ ዘንተ ፡ ቃለ ፡ ዘተብህለ ፡ በእንተ ፡ ይሁዳ ፡ ወአይሁድ ። ለጴጥሮስኒ ፡ ፍቁሩ ፡ ገሠጸ ። ወይቤሎ ፡ ሐር ፡ እምድኅሬየ ፡ ሰይጣን ። እስመ ፡ ኢትሄሊ ፡

ዘእግዚአብሔር ፡ ዘእንበለ ፡ ዳእሙ ፡ ዘእንለ ፡ እመሕ
ያው ፡ ባሕቲቱ ። እስመ ፡ ኮኖ ፡ ዕቅፍተ ፡ ለፍኖቱ ፡
እንተ ፡ ይእቲ ፡ ፍኖተ ፡ መስቀል ፡ ዘያድኅን ፡ ባቲ ፡
ኵሎ ፡ ዓ (Fol. 140b. 3.) ለመ ። ወከዕበ ፡ ስማዕ ፡ አተ
ዓቃፌ ፡ በከመ ፡ ይሜስሎሙ ፡ ሄኖከ ፡ በመጽሐፉ ፡
በአልህምት ፡ ጽዕድዋን ፡ በበግዕ ፡ ወበሐርጌ ፡ ለሠና
ያን ። ለእኩያንሂ ፡ በአናብስት ፡ ወአናምርት ፡ በድ
ብ ፡ ወአዝዕብት ፡ በከልብ ፡ ወአጽባዕት ፡ በአኅርዉ ።
ወቄናጽል ፡ በግሄያት ፡ ወሐንዚር ፡ በአድግ ፡ ገዳ
ም ፡ ወሲሲት ፤ ወከዕበ ፡ ይሜስሎሙ ፡ ኢሳይያስ ፡ በ
ጸናጺት ፡ ወበመላጼ ፡ ስክርት ፡ ወአራዊት ፡ በብሔ
ረ ፡ በድ (Fol. 141a. 1.) ዉ ፡ ወእንስሳ ፡ ገዳም ፡ በከይ
ሲ ፡ ወበእብን ። ወከዕበ ፡ ይሜስሎሙ ፡ ዳንኤል ፡ ለ
፩ነገሥት ፡ ዘርእዮሙ ፡ በራእዩ ፡ ወይቤ ፡ ፬አራዊት ፡
ዐርጉ ፡ እምባሕር ፡ ወይቤ ፡ ሆሢዕ ፡ በአንበሳ ፡ ወነም
ር ፡ በዕንልት ፡ ወነፋሰ ፡ ሐሩር ። ወይቤ ፡ አሞጽ ፡
አንበጣ ፡ ወእሳተ ፡ ከይሲ ፡ ወሙዳየ ፡ ኤረግ ። ወይ
ቤ ፡ ኢዩኤል ፡ ዕፄ ፡ ወአንበጣ ፡ ደንብያ ፡ ወአናዅዕ ።
ወይቤ ፡ ዕንበቆም ፡ ሲኦል ፡ ወሞት ፡ እለ ፡ ኢይጸግ
ቡ ፡ ዘካርያስኒ ፡ (Fol. 141a. 2.) ይቤ ፡ ደብር ፡ ዐቢይ ፡
ወ፪ቲ ፡ እንስት ፡ ዮሐንስኒ ፡ መጥምቅ ፡ ይሜስሎሙ ፡
በትውልደ ፡ አራዊት ፡ ምድር ፡ ወሰበድዓት ፡ ወበተ
ዅላት ፡ ወዓቃርብት ። ወይቤ ፡ መጽሐፈ ፡ ግብሮሙ ፡
ለሐዋርያት ፡ እንስሳ ፡ ወአራዊተ ፡ ገዳም ፡ ወአእዋ
ፈ ፡ ሰማይ ። ወይቤሎ ፡ ጳውሎስ ፡ በዝንቱ ፡ መጽሐ
ፍ ፡ ለብእሲ ፡ ዘሥራይ ፡ አጽጉበ ፡ ኃጢአት ፤ ወዅ
ሎ ፡ እከየ ፡ ወልዱ ፡ ለሰይጣን ፡ ፀራ ፡ ለጽድቅ ፤ ወበ
መልእክቱ ፡ ለሰብአ ፡ ቆሮ (Fol. 141a. 3.) ንቶስ ፡ ይቤ ፡
ተበአስኩ ፡ ምስለ ፡ አርዊተ ፡ ምድር ፡ በኤፌሶን ፤ ወ
ከዕበ ፡ ይቤ ፡ በመልእክቱ ፡ ለሰብአ ፡ ፊልጵስዩስ ፡ ው
ቅዎሙ ፡ ለከለባት ። ወበመልእክቱ ፡ ለጢሞቴዎስ ፡
ይቤ ፡ ድኅንኩ ፡ እምአፈ ፡ አንበሳ ። ወበመልእክቱ ፡
ለቲቶ ፡ ይዜኑ ፡ ከመ ፡ መሰሎሙ ፡ ነቢዮሙ ፡ ለሰብ
አ ፡ ቀርጤስ ፡ በአራዊት ፡ እኩያን ። ወዮሐንስኒ ፡ አ
በ ፡ ቀለምሲስ ፡ ይሜስሎ ፡ ለውእቱ ፡ ሰይጣን ፡ በአ
ርዌ ፡ ዐቢይ ፡ ወቀይሕ ፡ ለሐሳዊ ፡ መሲ (Fol. 141b. 1.)
ሕኒ ፡ ወለሐሳዊ ፡ ነቢዩ ፡ ይሜስሎሙ ፡ በአርዌ ። ወ
ከዕበ ፡ ይቤ ፡ ይወፅኡ ፡ አፍአ ፡ ፰አክላብ ። ቦኑ ፡ እ
ሉ ፡ ኵሎሙ ፡ በከመ ፡ ምስሌሆሙ ፡ ባሕርይሆሙ ፡
ዘፍጥረቶሙ ፡ እንዘ ፡ ሰብእ ፡ እሙንቱ ፤ አኮኑ ፡ በእ
ንተ ፡ እኩይ ፡ ምግባሮሙ ። ወበእንተ ፡ ፈጽሞቶሙ ፡
ፈቃደ ፡ ዝኩ ፡ ሰይጣን ፡ ጸላኤ ፡ ሠናያት ፡ ዘአብጽሐ
ሙ ፡ እስከ ፡ ጎበ ፡ እሉ ፡ ምሳሌያት ። ስምዐተ ፡ ቅዱ
ሳትሰ ፡ መጻሕፍት ፡ እምአምጻእነ ፡ ብዙኃ ። ወባ
(Fol. 141b. 2.) ሕቱ ፡ ኃደግነ ፡ ከመ ፡ ኢይኑኅ ፡ ብነ ፡ ነ
ገር ፡ ወከመ ፡ ኢይትሐከዩ ፡ ብነ ፡ ሰማዕያን ። ነገራቲ
ሆንሰ ፡ ቅዱሳት ፡ ለመጻሕፍት ፡ እሙናን ፡ እሙንቱ ፡
ወኢኮነ ፡ ሐሰተ ። ልማዶንሂ ፡ ከመዝ ፡ ውእቱ ፡ ይ
ሜስላ ፡ ሠናያነ ፡ በሠናይ ። ወእኩያነ ፡ በእኩይ ፤ ወ
ዜና ፡ ገድሉኒ ፡ ለአቡነ ፡ ቅዱስ ፡ ተክለ ፡ ሃይማኖት ፡
ሰመዮ ፡ ጋኔነ ፡ ለውእቱ ፡ ብእሲ ። እስመ ፡ ተመሰሎ ፡
በምግብሩ ፡ እኩይ ። ከመሰ ፡ ሰብእ ፡ ውእቱ ፡ ያጤይ
ቅ ፡ በ፫ገዝሮቱ ፡ ሀለዎ (Fol. 141b. 3.) ኑ ፡ ሥጋ ፡ ለጋ
ኔን ። አኮኑ ፡ ረቂቅ ፡ ውእቱ ፡ እምይእዜሰ ፡ ንሳድኅ
ሙ ፡ ለሙታን ፡ ይቅብሩ ፡ ሙታኒሆሙ ። ወንግበእ ፡
ኀበ ፡ ነገርነ ፡ አማን ፡ እኀዘ ፡ አቡነ ፡ ቅዱስ ፡ ተክለ ፡
ሃይማኖት ፡ ለውእቱ ፡ ብእሲ ፡ ዘጋኔን ። ወአውዕአ ፡
ሎቱ ፡ በኃይለ ፡ አምላኩ ፡ ጋኔነ ፡ ዘኅዱር ፡ ላዕሌሁ ፤
ወገዘሮ ፡ ወአጥመቆ ፡ ወሰመዮ ፡ ክርስቶስ ፡ ኃረዮ ።
ወነበረ ፡ ምስሌሁ ፡ እንዘ ፡ ይትለአክ ። ወእምድኅረ ፡
ኅዳጥ ፡ መዋዕል ፡ አልበሰ ፡ ልብሰ ፡ ምንኵ (Fol. 142a. 1.)
ስና ። ወአብአ ፡ ውስተ ፡ በዐቱ ፡ እንተ ፡ ይእቲ ፡ አስ
በ ። ወከነ ፡ መፍቀሬ ፡ እግዚአብሔር ፡ ወመሥመሪ ፡
አኃው ፡ ኵሎ ፡ ተረፈ ፡ መዋዕለ ፡ ሕይወቱ ፡ እስከ ፡
አመ ፡ አዕረፈ ፤ ወቦአ ፡ ውስተ ፡ መንግሥት ፡ ሰማያ
ት ። እስመ ፡ ብሂለ ፡ ተኅዝረ ፡ ወተጠምቀ ፡ መንኰ
ሰ ፡ ወአዕረፈ ፡ ኢይደልዎሙ ፡ ለአጋንንት ፡ ረቂቃ
ን ፡ ዘእንበለ ፡ ዳእሙ ፡ ለሥጋውያን ፡ ግዙፋን ። እ
ምይእዜ ፡ ኅድግ ፡ ነገረከ ፡ አተዓቃፌ ፡ እስመ ፡ እሉ ፡
ነገራ (Fol. 142a. 2.) ት ፡ ፬ሰምዕታት ። እሙናን ፡ እሙ
ንቱ ፡ በከመ ፡ ተብህ (Fol. 142a. 3.) ለ ፡ በስምዐ ፡ ፪ወ
፫ይቄም ፡ ኵሉ ፡ ነገር ።

CHAPTER XCV.

ምዕራፍ ፡ ፺፭ ። ወእምድኅረዝ ፡ ነገር ፡ ኮነ ፡ ብእሲ ፡ ዘእምነገደ ፡ እልአደም ፡ ነቢየ ፡ ተንበላት ። ወሀለዎ ፡ ሕፃን ፡ ወልደ ፡ ፪አውራኅ ። ስሐበቶ ፡ ዕለት ፡ ወቀጸበቶ ፡ ምሕረት ፡ ወተናገረ ፡ ዝኩ ፡ ወልዱ ፡ ከመ ፡ ዘልሂቅ ። ወይቤሎ ፡ ለአቡሁ ፡ ኦአባ ፡ ርኢኩ ፡ ብእሲ ፡ ቀዊሞ ፡ ከመ ፡ አምደ ፡ ብ (Fol. 142b. 1.) ርሃን ፡ ወይቤለኒ ፡ በሎ ፡ ለአቡከ ፡ ሑር ፡ ምድረ ፡ ሽዋ ። ወበህየ ፡ ትረክብ ፡ መድኃኒተ ፡ ነፍስከ ። ወሰመየ ፡ ሊተ ፡ ስሞ ፡ እንዘ ፡ ይብል ፡ ተክለ ፡ ሃይማኖት ፡ አነ ፡ ነዓ ፡ ኀቤየ ፡ ፍጡነ ፡ ይቤለከ ። ወሰሚዖ ፡ ዘንተ ፡ ዐበየ ፡ ወደገመ ፡ ነጊሮቶ ፡ ወኢፈተወ ። ወሠለሰ ፡ ዓዲ ፡ ወኢለበወ ፡ ወአስተርአዮ ፡ ለውእቱ ፡ ብእሲ ፡ ጊዜ ፡ መንፈቀ ፡ ሌሊት ፡ ዝኩ ፡ አቡነ ፡ ቅዱስ ፡ ተክለ ፡ ሃይማኖት ፡ ብርሃናዊ ፡ በከመ ፡ አስተርአዮ ፡ ቀዳሚ ፡ ለወ (Fol. 142b. 2.) ልዱ ። ወይቤሎ ፡ ለምንት ፡ ተዐቢ ፡ ዘይቤለከ ፡ ወልድከ ፡ ሕፃን ። ወይቤ ፡ ምንት ፡ እግዚአ ፡ ዘዐበይኩ ፡ ወይቤሎ ፡ ኢይቤለከኩ ፡ ፃእ ፡ ምድረ ፡ ሽዋ ። ወበህየ ፡ ትረክብ ፡ መድኃኒተ ፡ ነፍስከ ። ወስምየሂ ፡ ኢነገርኩከኩ ፡ ወይቤ ፡ እንዘ ፡ ይርዕድ ፡ እወ ፡ እግዚእየ ። ካዕበ ፡ ይቤሎ ፡ አንተኑ ፡ እግዚእየ ፡ ዘትሰመይ ፡ ተክለ ፡ ሃይማኖት ፡ ወይቤሎ ፡ አቡነ ፡ ቅዱስ ፡ ተክለ ፡ ሃይማኖት ፡ እወ ፡ እነ ፡ ውእቱ ፡ ገብሩ ፡ ለኢየሱስ ፡ ክርስቶስ ፡ ዘትክሀዶ ፡ አንተ ፡ (Fol. 142b. 3.) ወይእዜኒ ፡ ኢተአምንኑ ፡ በአምላኪየ ። ወሚመ ፡ እቀትለከ ፡ በዝየ ፡ ወይቤሎ ፡ እንዘ ፡ ይፈርህ ፡ እምትቅትለኒሰ ፡ አአምን ፡ በአምላክከ ፤ ወይቤሎ ፡ አቡነ ፡ ቅዱስ ፡ ተክለ ፡ ሃይማኖት ፡ ተንሢአከ ፡ በጽባሕ ፡ ወነሢአከ ፡ ብእሲተከ ፡ ወወልደከ ፡ ነዓ ፡ እስከ ፡ ምድረ ፡ ፈጠጋር ። ወበህየ ፡ ትረክበኒ ። ወይቤሎ ፡ እግዚኦ ፡ ኢየአምር ፡ ፍኖቶ ። ወይቤሎ ፡ ለእመ ፡ አመንከ ፡ በአምላኪየ ፡ ውእቱ ፡ ያበጽሐከ ፡ ህየ ። ወዘንተ ፡ (Fol. 143a. 1.) ብሂሎ ፡ ተሰወረ ፡ እምኔሁ ፤ ወነቅሐ ፡ በድንጋጼ ፡ እምንዋሞሙ ። ወነገራ ፡ ለብእሲቱ ፡ ኵሎ ፡ ዘርእዮ ። ወትቤሎ ፡ ምንተ ፡ ትገብር ፡ ወይቤላ ፡ አንሰ ፡ አሐውር ፡ ለእመ ፡ ፈቀድኪኒ ፡ ንሚ ፡ ምስሌየ ። ወእመ ፡ አከ ፡ ሀብኒ ፡ ወልድየ ፡ ዘኮነኒ ፡ መራሒ ፡ ሕይወት ፡ ወትቤሎ ፡ አነኒ ፡ ኢይትፈለጥ ፡ እምኔከ ፡ ፈቃደ ፡ እግዚእ ፡ ለይኩን ፤ ወነሢአሙ ፡ ሕፃነ ፡ ወሖሩ ፡ ኅቡረ ፡ ወጎደጉ ፡ ቤቶሙ ፡ ርኅወ ፡ ወኢነሥኡ ፡ ምንተኒ ፡ ዘ (Fol. 143a. 2.) ኮነ ፡ እምቤቶሙ ፡ ዘእንበለ ፡ አሣዕን ፡ ባሕቲቱ ። ወእንዘ ፡ ይዜያነዉ ፡ በእንተ ፡ ራእይ ፡ ዘአስተርአዮ ፡ ኢያእመርዎ ፡ ለፍኖት ፡ ዘከመ ፡ ሖሩ ። ወበጽሑ ፡ በአሐቲ ፡ ዕለት ፡ እምደዋሮ ፡ እስከ ፡ ፈጠጋር ፤ ወሰምዑ ፡ በህየ ፡ እንዘ ፡ ያዘምሩ ፡ ሰብእ ፡ በስመ ፡ አቡነ ፡ ቅዱስ ፡ ተክለ ፡ ሃይማኖት ፡ ወተስእልዎሙ ፡ ለሰብአ ፡ ሀገር ። ወይቤልዎሙ ፡ ምንት ፡ ስማ ፡ በዛቲ ፡ ሀገር ። ወይቤልዎሙ ፡ ፈጠጋር ፡ ወአ (Fol. 143a. 3.) ንከሩ ፡ ብጽሐቶሙ ፤ ወተስእልዎሙ ፡ ኀበ ፡ የኀድር ፡ ብእሲ ፡ እግዚአብሔር ፡ አቡነ ፡ ቅዱስ ፡ ተክለ ፡ ሃይማኖት ፡ ወነገርዎሙ ፡ ወበጺሖሙ ፡ ኀቤሁ ፡ ሰገዱ ፡ ቅድሜሁ ፤ ወነገርዎ ፡ ኵሎ ፡ ምክንያተ ፡ ምጽአቶሙ ። ወይቤሎሙ ፡ ማእዜ ፡ ተንሣእክሙ ፡ እምብሔርክሙ ። ወይቤልዎ ፡ ዮም ፡ በጽባሕ ። ወሰብሖ ፡ አቡነ ፡ ቅዱስ ፡ ተክለ ፡ ሃይማኖት ፡ ለእግዚአብሔር ፡ ዘይፈቅድ ፡ መድኃኒተ ፡ ለውሉደ ፡ ሰብእ ፡ ወ (Fol. 143b. 1.) ይቤሎሙ ፡ አቡነ ፡ ቅዱስ ፡ ተክለ ፡ ሃይማኖት ። መኑ ፡ አመረክሙ ፡ ፍኖተ ፡ ዛቲ ፡ በዐት ። ወይቤልዎ ፡ ዜነውን ፡ ሰብአ ፡ ፈጠጋር ። ወእምዝ ፡ ይቤሎሙ ፡ ተአምኑ ፡ በኢየሱስ ፡ ክርስቶስ ፡ ዘተወልደ ፡ እማርያም ፡ ድንግል ፡ ለአድኅኖ ፡ አዳም ፡ ወደቂቁ ፤ ወይቤልዎ ፡ እወ ፡ ነአምን ፡ በዝሉ ፡ ዘትቤለን ። እስመ ፡ ዐቢይ ፡ ንቢይ ፡ አንተ ። ወአጥመቆሙ ፡ በስመ ፡ አብ ፡ ወወልድ ፡ ወመንፈስ ፡ ቅዱስ ፡ ፩አምላክ ። ወሰመዮ ፡ (Fol. 143b. 2.) ለአቡሁ ፡ ተስፋ ፡ ሕፃን ። ወለወልዱኒ ፡ ሰመዮ ፡ ቂርቆስ ፡ ወለብእሲቱ ፡ ሰመያ ፡ ኢየሉጣ ። ወመጠዎሙ ፡ እምሥጢር ፡ ቅዱስ ። ወመህሮሙ ፡ ኵሎ ፡ መጻሕፍተ ፡ ቤተ ፡ ክርስቲያን ። ወእምድኅረ ፡ ኀዳጥ ፡ መዋዕል ፡ አልበሶሙ ፡ አልባሰ ፡ ምንኵስና ። ወነበሩ ፡ እንዘ ፡ ይጸመዱ ፡ ለቃሉ ። ወእምዝ ፡ ተመይጠ ፡ ተስፋ ፡ ሕፃን ። ወወረደ ፡ ብሔረ ፡ ተንባላት ፡ ወሜጠ ፡ ብዙኃን ፡ እምኔሆሙ ፡ ውስተ ፡ አም

ልኮ ፡ እግዚአብሔ (Fol. 143b. 3.) ር ፡ እንዘ ፡ ይብል ፡ ሕገ ፡ ዚአነሰ ፡ ሐሰት ፡ ውእቱ ፡ ወሕገ ፡ ክርስቲያን ፡ ጽድቅ ፡ ውእቱ ። ወኮኑ ፡ የአምንዎ ፡ እስመ ፡ ነቢዮ ሙ ፡ ውእቱ ፡ ወእምኔሆሙ ፡ ፍጥረቱ ፡ ወያጠምቆ ሙ ፡ በአሐቲ ፡ ዕለት ፡ በበ፪ወበበ፫፪ ። ወእምዝ ፡ ተመይጠ ፡ ኀበ ፡ አቡነ ፡ ቅዱስ ፡ ተክለ ፡ ሃይማኖ ት ፡ ወሐይወ ፡ ኵሎ ፡ መዋዕለ ፡ ሕይወቱ ፡ እንዘ ፡ ያሥምሮ ፡ ለእግዚአብሔር ። ጸሎቱ ፡ ወበረከቱ ፡ የሀሉ ፡ ምስለ ፡ ፍቁሩ ፡ ተክለ ፡ ሃይማኖት ፡ ለዓለ ፤ ዓ ፤ አ ።

CHAPTER XCVI.

(Fol. 144a. 1.) ምዕራፍ ፡ ፺፮ ። ወበውእቱ ፡ መዋዕ ል ፡ ወፅአ ፡ ጳጳስ ፤ ዘስሙ ፡ አባ ፡ ዮሐንስ ፡ ወለአከ ፡ ኀበ ፡ አቡነ ፡ ቅዱስ ፡ ተክለ ፡ ሃይማኖት ፡ እንዘ ፡ ይብ ል ፡ አስተብቍዕ ፡ ቅድስናከ ፡ ወሃይማኖተከ ፡ ከመ ፡ ትምጻእ ፡ ኀቤየ ፡ ናስተራትዕ ፡ ሃይማኖት ፡ ሃይማ (Fol. 144b. 2.) ኖት ፡ ወንሚም ፡ ቀሳውስተ ፡ ወዲያቆና ት ፡ እስመ ፡ ኪያከ ፡ አልሐቀ ፡ እግዚአብሔር ፡ ከመ ፡ ትኩን ፡ መምህረ ፡ ለአሕዛብ ፤ ወለዅልነ ፡ አበ ፡ ወይ ቤሎሙ ፡ አቡ (Fol. 144a. 3.) ነ ፡ ቅዱስ ፡ ተክለ ፡ ሃይማ ኖት ፡ ለላእካን ፡ ምንት ፡ አነ ፡ ነዳይ ፡ አስተራትዕ ፡ ሃ ይማኖተ ፡ ምስለ ፡ ጳጳስ ፤ ወቢሕቱ ፡ ተንሥኡ ፡ ንሑ ር ፡ ከመ ፡ ንትባረክ ፡ እምኔሁ ፡ ወነሥአ ፡ ውእተ ፡ መ ጽሐፈ ፡ ዘሚመተ ፡ ክህነት ፤ ወቅብአ ፡ ሜሮን ፡ ዘአ ምጽአ ፡ ሎቱ ፡ ቅዱስ ፡ ሚካኤል ፡ አመ ፡ ቀደሰ ፡ ታ ቦተ ፡ ወሚመ ፡ ቀሳውስተ ፡ ወዲያቆናተ ፡ በምድረ ፡ ዳሞት ፤ ወሖሩ ፡ ምስሌሁ ፡ ላእካኒሁ ፤ ወነገርዎ ፡ ለጳ ጳስ ፡ በእንቲአሁ ፡ ወወፅአ ፡ አባ ፡ ዮሐንስ ፡ (Fol. 144b. 1.) ከመ ፡ ይትቀበሎ ፡ በፍሥሐ ፡ ወርእዮ ፡ ኪያ ሁ ፡ ሰገደ ፡ አቡነ ፡ ቅዱስ ፡ ተክለ ፡ ሃይማኖት ፡ እም ርኁቅ ። ጳጳስኒ ፡ ሰገደ ፡ ሎቱ ፡ ወተአምኁ ፡ በአም ኃ ፡ መንፈሳዊት ። ወዋቀ ፡ አፍቀሮ ፡ ጳጳስ ፡ ወአክበ ሮ ። ወይቤሎ ፡ ባርከኒ ፡ አባ ፡ ብእሲ ፡ እግዚአብሔ ር ፤ ተክለ ፡ ሃይማኖት ፡ ወይቤሎ ፡ አቡነ ፡ ቅዱስ ፡ ተ ክለ ፡ ሃይማኖት ፡ ኢመፍትው ፡ ከመ ፡ እበርክ ፡ ጳጳ ስ ። ወባሕቱ ፡ ርቱዕሰ ፡ ሊተ ፡ ከመ ፡ ትባርከኒ ፡ አን ተ ። ወዘ (Fol. 144b. 2.) ንተ ፡ ብሂሎ ፡ ዐበዩ ፤ ወእም ድኅረ ፡ ብዙኅ ፡ ኃሠሣ ፡ ባረከ ፡ ጳጳስ ፡ ለአቡነ ፡ ቅዱ ስ ፡ ተክለ ፡ ሃይማኖት ፡ ወይቤሎ ፡ ኩን ፡ ኤጲስ ፡ ቆ ጶስ ፡ በመንፈቀ ፡ ኢትዮጵያ ። ወአነ ፡ እከውን ፡ በመ ንፈቃ ። ወይቤሎ ፡ አቡነ ፡ ቅዱስ ፡ ተክለ ፡ ሃይማኖ ት ፡ ኢይደልወኒ ፡ ዝንቱ ፡ ግብር ፡ ለግዩር ፡ እመሰ ፡ እፈቅድ ፡ ዘንተ ፤ ቀዲሙኒ ፡ ተበዋሐኩ ፡ እምኀበ ፡ እግዚአብሔር ። ወፈነወ ፡ ሊተ ፡ በእደ ፡ መልአኩ ፡ መጽሐፈ ፡ ሚመተ ፡ ክህነ (Fol. 144b. 3.) ት ፡ ወቅብዓ ፡ ሜሮን ፤ ወአርአዮ ፡ ኪያሆሙ ። ወይቤሎ ፡ ነዮሙ ፡ እሉ ፡ ወወሀበ ፡ ሎቱ ። ወሰገደ ፡ አባ ፡ ዮሐንስ ፡ ወ ተመጠወ ፡ እምኔሁ ፡ ወአንበሮሙ ፡ ምስሌሁ ። ወነ በሩ ፡ እንዘ ፡ ይትናገሩ ፡ ነገረተ ፡ እግዚአብሔር ፡ እ ስክ ፡ ሠሉስ ፡ መዋዕል ። ወይቤሎ ፡ አቡነ ፡ ቅዱስ ፡ ተክለ ፡ ሃይማኖት ፡ ፈንወኒ ፡ እእቱ ፡ በአትየ ። ወይ ቤሎ ፡ ጳጳስ ፡ አሆ ፡ በለኒ ፡ ወንበር ፡ ምስሌየ ፡ ወአበ ዮ ፡ ወበፈቃደ ፡ እግዚአብሔር ፡ ኀደጎ ፡ ጳጳሰ ። ዳእ ሙ ፡ (Fol. 145a. 1.) ይቤሎ ፡ ባርከኒ ፡ አባ ፤ ወተዘከረ ኒ ፡ በጸሎትከ ። ወይቤሎ ፡ አቡነ ፡ ቅዱስ ፡ ተክለ ፡ ሃ ይማኖት ፡ እግዚአብሔር ፡ ዘጸውዓኒ ፡ እምክር (Fol. 145a. 2.) ሠ ፡ እምየ ፡ ያርትዕ ፡ ጽድስናከ ፡ ዘበሕጉ ፡ ወ ይዕቀብከ ፡ በሥርዓቱ ፡ እስከ ፡ ለዓለም ። ወአስተፋነ ዎ ፡ ጳጳስ ፡ ወአተወ ፡ በአቶ ፡ በስላም ።

CHAPTER XCVII.

(Fol. 145a. 3.) ምዕራፍ ፡ ፺፯ ። ወበአሐቲ ፡ ዕለት ፡ ረድኡ ፡ ለአቡነ ፡ ቅዱስ ፡ ተክለ ፡ ሃይማኖት ፡ ረከበ ፡ ወልደ ፡ ሐረስ ። ወገሮየ ፡ ፈሪሆ ፡ ወደገኖ ፡ ረድእ ። ወይቤሎ ፡ ኢትፍራህ ፡ አነሂ ፡ ከማከ ፡ ሰብእ ። ወቆ መ ፡ ሎቱ ፡ ወተናገሮ ። ወይቤሎ ፡ ምንት ፡ አንትሙ ፡ ወይቤሎ ፡ ረድእ ፡ ንሕነ ፡ አግብርቲሁ ፡ ለእግዚአብ

ሐር ፤ ወሀሎ ፡ አቡየ ፡ ውስተ ፡ ጸላእት ። ወኵሉ ፡ ይ
ገኒ ፡ ሎቱ ፡ አንተኒ ፡ ነዓ ፡ ወተጋነይ ፡ ቅድሜሁ ፤ ወ
ይሁበከ ፡ መድኃኒተ ፡ ነፍስከ ፡ (Fol. 145b. 1.) ወይቤ
ሎ ፡ ጌሠመ ፡ ንትራክብ ፡ ዝየ ፡ ወሐረ ። ወአቲዎ ፡ ረ
ድኤ ፡ ነገሮ ፡ ዘንተ ፡ ለአቡነ ፡ ቅዱስ ፡ ተክለ ፡ ሃይማ
ኖት ፡ ወባረከ ፡ ላዕሌሁ ። ወይቤሎ ፡ ከመዝ ፡ በሎ ፡
ወትረ ፡ ወአምጽአ ፡ ኀቤየ ። ወከዕበ ፡ ይቤ ፡ አቡነ ፡
ቅዱስ ፡ ተክለ ፡ ሃይማኖት ፡ ከመ ፡ ምንት ፡ ተረፈቲ
ኒ ፡ ዛህገር ፡ እንዘ ፡ አዐውድ ፡ ኵሎ ፡ በሐውርተ ፤ ወ
አጠፍኦ ፡ መናፍስተ ፡ ርኩሳነ ። ባሕቱ ፡ አእመረ ፡
እግዚአብሔር ፡ ከመ ፡ ምድረ ፡ ግራርያ ፡ ትከውን ፡
ተፍጻሜተ ፡ ስብከትየ ፡ (Fol. 145b. 2.) ወዝ ፡ መቃብር
የ ።ወበሳኒታ ፡ ወፅአ ፡ ረድኤ ፡ ወረከቦ ፡ ለብእሲ ፡ በ
ከመ ፡ ተዓደሙ ። ወይቤሎ ፡ ረድኤ ፡ ትመጽእኑ ፡ ወ
ይቤሎ ፡ ዮምሰ ፡ እፈርሀ ፡ ከመ ፡ ኢትብልዐኒ ፡ ለእ
መ ፡ ክንክሙ ፡ ትበልዑ ፡ ሰብአ ። ወይቤሎ ፡ ረድኤ ፡
ንሕነሰ ፡ ኢንበልዕ ፡ ኢትፍራሀ ። ወይቤሎ ፡ ይእዜ
ሰ ፡ እፈርሀ ፡ ጌሠመ ፡ እመጽእ ፡ ነሢእየ ፡ ቀስትየ ።
ወሐረ ፡ ወጸቢሖ ፡ መጽአ ፡ ነሢአ ፡ ቀስቶ ፡ ወኵናቶ ።
ወረከቦ ፡ ለረድኤ ፡ ኀበ ፡ አንቀጸ ፡ (Fol. 145b. 3.) በዐ
ት ። ወነገረ ፡ ሎቱ ፡ ለአቡነ ፡ ቅዱስ ፡ ተክለ ፡ ሃይማ
ኖት ፡ ወወፅአ ፡ አቡነ ፡ ቅዱስ ፡ ተክለ ፡ ሃይማኖት ፡
ወሶበ ፡ ርእየ ፡ ገጸ ፡ ደንገፀ ፡ ውእቱ ፡ ብእሲ ፤ ወወድ
ቀ ፡ ውስተ ፡ ምድር ፡ ወተቀጥቀጠ ፡ ቀስቱ ፡ ወኵና
ቱ ። ወአተበ ፡ አቡነ ፡ ቅዱስ ፡ ተክለ ፡ ሃይማኖት ፡ ላ
ዕሌሁ ፡ ወአንሥአ ፡ ወይቤሎ ፡ ምንተ ፡ ከንከ ፡ ዘት
ደነግፅ ፡ ወአኀዘ ፤ ወአንበሮ ፡ ወይቤሎ ፡ ኢትፍራሀ ።
ወይቤሎ ፡ አቡነ ፡ ቅዱስ ፡ ተክለ ፡ ሃይማኖት ፡ ለረድ
እ ፡ አም (Fol. 146a. 1.) ጽእ ፡ ሎቱ ፡ ዘይሰቲ ፡ ወቀድ
ሐ ፡ ማየ ፡ ወአምጽአ ፡ ሎቱ ፡ ወባረከ ፡ አቡነ ፡ ቅዱ
ስ ፡ ተክለ ፡ ሃይማኖት ፡ ላዕሌሁ ፡ ወኮነ ፡ ምዝረ ፡ ጥዑ
መ ። ወወሀበ ፡ ከመ ፡ ይስተይ ፡ ወይቤ ፡ ኢይሰቲ ፡ ለ
እመ ፡ ኢሰትየ ፡ ረድእከ ። እስመ ፡ ተሐዘበ ፡ ከመ ፡
ይመውት ፡ በሰትዮቱ ፡ ወአዘዘ ፡ አቡነ ፡ ቅዱስ ፡ ተክ
ለ ፡ ሃይማኖት ፡ ለረድኤ ፡ ከመ ፡ ይስተይ ፡ ሎቱ ፡ እ
ስመ ፡ ጽባሐ ፡ ዓርብ ፡ ውእቱ ፡ አሜሃ ። ወይቤሎ ፡ ረ
ድኤ ፡ እፎኑ ፡ እሰቲ ፡ አበ ፡ በዕለተ ፡ ዓር (Fol. 146a. 2.)
ብ ። ወይቤሎ ፡ አቡነ ፡ ቅዱስ ፡ ተክለ ፡ ሃይማኖት ፡
አኮኑ ፡ ፍቅር ፡ የዐቢ ፡ እምነ ፡ ጸም ፡ ወሰቲሮ ፡ አስተ
ዮ ፡ ለውእቱ ፡ ብእሲ ፡ ወተፈሥሐ ፤ ወይቤሎ ፡ አቡ
ነ ፡ ቅዱስ ፡ ተክለ ፡ ሃይማኖት ፡ ነዓ ፡ ኀቤየ ፡ ዘልፈ ፡
ወከመዝ ፡ እሁበከ ፡ ወይቤሎ ፡ አሆ ፡ ወሐረ ። ወበሳ
ኒታ ፡ መጽአ ፡ ውእቱ ፡ ብእሲ ፡ ዘሐረስ ፤ ወወሀቦ ፡
አቡነ ፡ ቅዱስ ፡ ተክለ ፡ ሃይማኖት ፡ በከመ ፡ ትማል
ም ፡ ወአስተዮ ። ወለለይባርክ ፡ አቡነ ፡ ቅዱስ ፡ ተክ
ለ ፡ ሃይማኖት ፡ ማየ ፡ ይ (Fol. 146a. 3.) ከውን ፡ ምዝ
ረ ። ወቦ ፡ ኀበ ፡ ይከውን ፡ ሀሊበ ። ወበዘከመዝ ፡ ግ
ብር ፡ ሜጦ ፡ ለውእቱ ፡ ብእሲ ፡ መንገለ ፡ አሚነ ፡ ክ
ርስቶስ ፤ ወተጠምቀ ፡ በእደዊሁ ። ወነበረ ፡ ምስሌ
ሁ ፡ ወአምድኅረ ፡ ህቅ ፡ መንኰሰ ። ወኮነ ፡ ሠናየ ፡
በኵሉ ፡ መዊዕለ ፡ ሕይወቱ ።

CHAPTER XCVIII.

(Fol. 146b. 1.) ምዕራፍ ፡ ፺፰ ። ወእምዝ ፡ አደመ ፡
ዝኩ ፡ ሐረስ ፡ አቡሁ ፡ ለወልድ ፡ ዘሄዶ ፡ አቡነ ፡ ተክ
ለ ፡ ሃይማኖት ፡ ብዙኃን ፡ መሠርያን ፡ እምድረ ፡ ጐጃ
ም ፤ ወእምድረ ፡ የብራቅይ ፡ ከመ ፡ ይትራድእዎ ፡ ለ
ቀቲሎቱ ፤ ወመጽኡ ፡ ኵሎሙ ፡ ወይቤልዎ ፡ በምን
ት ፡ ጸዋዕከነ ። ወይቤሎሙ ፡ መጽአ ፡ ፩ብእሲ ፡ እኩ
ይ ፡ ወሰደደኒ ፡ እማኅደርየ ፡ ወሄደኒ ፡ ወልድየ ፤ ወስ
ዕንኩ ፡ ተቃትሎቶ ፡ በምንትኒ ፡ ወበበይነዝ ፡ ጸዋዕ
ኩክሙ ፡ ከመ ፡ ትት (Fol. 146b. 2.) ራድኡኒ ፡ ለቀቲ
ሎቱ ። ወይቤሉ ፡ እለ ፡ ምድረ ፡ የብራቅይ ፤ ወይኬ ፡
ንሕነ ፡ ለእመ ፡ ኮነ ፡ ውእቱ ፡ ብእሲ ፡ ዘአስጠሞ ፡ ለ
ንጉሥ ፡ መሠርያን ፡ ዐቢይ ፤ እመሰ ፡ ኮነ ፡ ውእቱ ፡
ኢንክል ፡ ቀቲሎቶ ፡ በምንትኒ ። ወበሕቱ ፡ ኢታጥ
ፍኡነ ፡ በከንቱ ፡ ወእለ ፡ ጐጃም ፡ ይቤሉ ፡ መኑ ፡ ይ
ክለነ ፡ እንዘ ፡ አልባሲነ ፡ እሳት ፤ ወአፍራሲነ ፡ እሳት ፡
ወንትሜሰል ፡ በመባርቅት ። ወዘንተ ፡ ብሂሎሙ ፡ ሶ
በ ፡ ኮነ ፡ ምሴተ ፡ ተጋብኡ ፡ ኵሎሙ ፡ ታሕተ ፡ ጸላ
እቱ ፡ (Fol. 146b. 3.) ለቅዱስ ፡ ወወጠኑ ፡ ገቢረ ፡ እከዮ

ሙ ፤ መንፈቆሙ ፡ ያበኵሑ ፡ እሳተ ፡ እምአፉሆሙ ፤ ወመንፈቆሙ ፡ ይነብሑ ፡ ከመ ፡ አናብስት ፡ ወድባት ። ወበ ፡ እምኔሆሙ ፡ እለ ፡ ይትፋጸዩ ፡ ከመ ፡ አክይስት ፡ ወይኬልሁ ፡ ከመ ፡ ቃቂራት ፡ ወሆባያት ፤ ወርኢዮሙ ፡ አርዳኢሁ ፡ ለአቡነ ፡ ቅዱስ ፡ ተክለ ፡ ሃይማኖት ፡ ይቤሉ ፡ ምንትኑዝ ፡ ወይቤሎሙ ፡ አቡነ ፡ ቅዱስ ፡ ተክለ ፡ ሃይማኖት ፡ ተማከሩ ፡ ኵሎሙ ፡ ገበርተ ፡ ዓመፃ ። ከመ ፡ ይትግ (Fol. 147 a. 1) ረሙ ፡ ላዕሌነ ፤ ወይቤልዎ ፡ አይቴ ፡ ንሙይይ ፡ አባ ፤ እስመ ፡ ናሁ ፡ መጽኡ ፡ ከመ ፡ ይብልዑነ ። ወይቤሎሙ ፡ ምንትኑ ፡ ያፈርሃክሙ ፡ ተወከሉ ፡ በእግዚአብሔር ፡ ከመ ፡ ትድኅኑ ፤ እሙንቱሰ ፡ እኩያን ፡ በጽሑ ፡ ኀበ ፡ ጸላእቱ ። ወፈቀዱ ፡ ይግንጽሉ ፡ አዕባነ ፡ ዲቤሁ ። ወተረሲዮ ፡ አቡነ ፡ በኃይለ ፡ መንፈስ ፡ ቅዱስ ፡ ወዕአ ፡ አፍአ ፡ ኀቤሆሙ ፤ ወርእዮሙ ፡ እንዘ ፡ ይትሀወኩ ፡ ከንቶ ። ወቦአ ፡ ማዕከሌሆሙ ፡ ወከል (Fol. 147 a. 2.) ሀ ፡ በዐቢይ ፡ ቃል ፡ ወይቤ ፡ እኤጊዘኪ ፡ ምድር ፡ በቃለ ፡ እግዚአብሔር ፡ ዘእሰብክ ፡ በስሙ ፡ ታርኅዊ ፡ አፉኪ ፤ ከመ ፡ ተኀጢዮሙ ፡ ለእሉ ፡ ገበርተ ፡ ዓመፃ ፤ ወበጊዜሃ ፡ ተሠጥቀት ፡ ምድር ። ወውኀጠቶሙ ፡ ለኵሎሙ ። ወብዙኃን ፡ እሙንቱ ፡ እለ ፡ አልቦሙ ፡ ጕልቍ ። ወወዕአ ፡ ስመ ፡ ዓቱ ፡ ለዝንቱ ፡ ነገር ፡ ውስተ ፡ ኵሉ ፡ በሐውርተ ፡ ሸዋ ። ወበእንተ ፡ ዝንቱ ፡ ከኑ ፡ ዕሡራነ ፡ በሐበለ ፡ ፍቅሩ ፡ ለአቡነ ፡ ቅዱስ ፡ ተ (Fol. 147 a. 3.) ክለ ፡ ሃይማኖት ፡ ወከኑ ፡ ቅኑያነ ፡ ለቃለ ፡ ምህሮሁ ። ወፈድፋደሰ ፡ ምድረ ፡ ግራርያ ። ወእለ ፡ ኢየአምሩ ፡ ሰብእ ፡ ነዓውያነ ፡ አራዊት ፡ ምጽአቶ ፡ ለቅዱስ ፡ ፈቀዱ ፤ ይንድፍዎሙ ፤ ሰበ ፡ ርእይዎሙ ፡ በካልእ ፡ ልብሰት ፡ ዘኢየአምሩ ፡ እምቅድመ ፤ አሜሃ ፡ ወቀዊሞሙ ፡ መትሕቴሁ ፡ ከልሁ ፡ እምርኑቅ ። ወይቤልዎሙ ፡ ምንትኑ ፡ አንትሙ ፡ ወምንትኑ ፡ ግብርክሙ ። ሰብእኑ ፡ አንትሙ ፡ እው ፡ ካልእ ፤ ወይቤልዎሙ ፡ አር (Fol. 147 b. 1.) ዳኢሁ ፡ ለአቡነ ፡ ቅዱስ ፡ ተክለ ፡ ሃይማኖት ፡ እወ ፡ ንሕነ ፡ ከማክሙ ፡ ሰብእ ፡ ወአዘዘሙ ፡ አቡነ ፡ ቅዱስ ፡ ተክለ ፡ ሃይማኖት ፡ ለአርዳኢሁ ፡ ከመ ፡ ይትናገርዎሙ ፡ በየውሃት ፡ ይምጽኡ ፡ ኀቤሁ ፡ ወያሥግሮሙ ፡ በትምህርቱ ። ወቀሪበሙ ፡ እሙንቱ ፡ ሰብእ ፡ ኢቦኡ ፡ ኀበ ፡ ሀሎ ፡ አቡነ ፡ ቅዱስ ፡ ተክለ ፡ ሃይማኖት ፡ እምፍርሀት ፡ ወሐሩ ፡ እብያቲሆሙ ። ወበሳኒታ ፡ መጽኡ ፡ ወተናገርዎሙ ፡ አርዳኢሁ ፡ በሠናይ ፡ ወእ (Fol. 147 b. 2.) ንዘ ፡ የኃይጥዎሙ ፡ አምጽእዎሙ ፡ ኀበ ፡ አቡነ ፡ ቅዱስ ፡ ተክለ ፡ ሃይማኖት ፡ ወንዋየ ፡ ሀቅሎሙ ፡ እኁዝ ፡ ውስተ ፡ እደዊሆሙ ። ወተናገሮሙ ፡ አቡነ ፡ ቅዱስ ፡ ተክለ ፡ ሃይማኖት ፡ እንዘ ፡ ይብል ፡ ኢትፍርሁ ፡ እምኔየ ፡ እነሂ ፡ ከማክሙ ፡ ሰብእ ፡ ወበፈቃደ ፡ ልዑል ፡ ጥዕመ ፡ ነገሩ ፤ ውስተ ፡ ልቦሙ ፡ ወሐሩ ፡ ተባረኮሙ ፡ እምኔሁ ። ወዓዲ ፡ ገብኡ ፡ ኀቤሁ ፡ በበንስቲት ፡ ወተላመድዎ ፤ ወእዘዘ ፡ የሀብዎሙ ፡ ዘይበልዑ ፡ (Fol. 147 b. 3.) ወፈርሁ ፡ በተሐገበ ፡ ከመ ፡ ኢይሙቱ ፡ በበሊዕ ። ወአቡነሰ ፡ ቅዱስ ፡ ተክለ ፡ ሃይማኖት ፡ አዘዘ ፡ ለረድኡ ፡ ይብላዕ ፡ በቅድሜሆሙ ። ወበሊዖ ፡ ረድእ ፡ በልዑ ፡ እሙንቱሂ ። ወይቤሎሙ ፡ አቡነ ፡ ቅዱስ ፡ ተክለ ፡ ሃይማኖት ፡ ንዑ ፡ ኀቤየ ፡ ኵሎ ፡ አሚረ ። ወይቤልዎ ፡ አሆ ፡ ወይመጽኡ ፡ ምስለ ፡ አብያጺሆሙ ፡ ወእንተ ፡ ጸብሐት ፡ ይትዌሰኩ ፡ እለ ፡ ይሰምዑ ፡ ነገሮ ፡ ወይትዌከፉ ፡ ትምህርቶ ፤ ወበበይነዝ ፡ ተለውዎ ፡ ብዙኃን ፡ እድ ፡ ወ (Fol. 148 a. 1.) እንስት ፤ ወበ ፡ እለ ፡ ኮኑ ፡ ፍጹማነ ፡ በሃይማኖት ። ወበ ፡ እ (Fol. 148 a 2.) ለ ፡ ኮኑ ፡ መነኮሳተ ፡ ወመነኮሳይያተ ።

CHAPTER XCIX.

(Fol. 148 a. 1.) ምዕራፍ ፡ ፺፱ ። ወበእመዋዕል ፡ መጽአ ፡ ብእሲ ፡ ባዕል ፡ ዘይሔውጽ ፡ ዘልፈ ፤ ወነገሮ ፡ ለአቡነ ፡ ቅዱስ ፡ ተክለ ፡ ሃይማኖት ፡ ከመ ፡ ሀሎ ፡ ፭መሠርይ ፡ በምድረ ፡ ጀማ ። ወሐረ ፡ እንዘ ፡ ይመርሆ ። ወረከቦ ፡ አቡነ ፡ ቅዱስ ፡ ለዝኩ ፡ መሠርይ ፡ ወእ (Fol. 148 a. 3.) ተበ ፡ ላዕሌሁ ፡ ወገሮየ ፡ ጎፋሩ ፡ ጎዲጎ ፡ ብእሲቶ ። ወእጎዛ ፡ አቡነ ፡ ቅዱስ ፡ ተክለ ፡ ሃይማኖት ፡ ለብእሲቱ ፡ ወአምጽኣ ፡ ውስተ ፡ ማኅደሩ ፡ ወመሀራ ፡ ቃለ ፡ ሃይማኖት ። ወረሰያ ፡ መሃይምት ፡ ወአልበሳ ፡ ልብሰ ፡ ምንኵስና ። ወተሰምዐ ፡ ዝንቱ ፡ ነገር ፡ በጎበ ፡

ኵሉ ፡ መካናት ፡ ወሰብእ ፡ እለ ፡ ውስቴቶን ፡ ኮንዎ ፡ መሃይምናን ፡ በእንተዝ ። ወካዕበ ፡ መጽኡ ፡ ብዙኃን ፡ አጋንንት ፡ ኀበ ፡ አንቀጸ ፡ በአት ፡ እንዘ ፡ ይኬልሑ ፤ (Fol. 148b. 1.) ወድምጸሙሰ ፡ ከመ ፡ ድምፀ ፡ አፍራስ ፡ ብዙኀ ፡ ዘዕለተ ፡ ፀብዕ ፤ ወአድለቀልቀት ፡ መካነ ፡ ጸላእት ፡ እምድምፀ ፡ ሁከቶሙ ። ወአርዳኢሁሰ ፡ ለአቡነ ፡ ቅዱስ ፡ ተክለ ፡ ሃይማኖት ፡ ደንገፁ ፡ ጥቀ ፡ ወርኢዮ ፡ አቡነ ፡ ቅዱስ ፡ ተክለ ፡ ሃይማኖት ፡ አእመረ ፡ ከመ ፡ አጋንንት ፡ እሙንቱ ፡ ወይቤሎሙ ፡ ኢትፍርሁ ፡ ደቂቅየ ። ወወፅአ ፡ አፍአ ፡ ኀቤሆሙ ፡ ወአተበ ፡ ላዕሌሆሙ ፤ ወተዘርዉ ፡ ኵሎሙ ፡ እንዘ ፡ ይብሉ ፡ ሞእከነ ፡ ወአስተጋፈር (Fol. 148b. 2.) ከነ ። ወዘንተ ፡ ቃለ ፡ ሰምዑ ፡ አርዳኢሁ ፡ ወአቡነሰ ፡ ቅዱስ ፡ ተክለ ፡ ሃይማኖት ፡ ገረሞሙ ፡ ለአጋንንት ፡ ወተጋየሎሙ ፡ ፈድፋደ ፡ ወኃጥኡ ። (Fol. 148b. 3.) ዘይሬስዩ ፡ ወእግዚእነ ፡ ኢየሱስ ፡ ክርስቶስ ፡ ኮነ ፡ ይትራድኦ ፡ በኵሉ ፡ ዘሐለየ ፡ ወኢይፈርሀ ፡ እምሰ ይጣናት ።

CHAPTER C.

(Fol. 149a. 1.) ምዕራፍ ፡ ፻ ። ወበአሐቲ ፡ ዕለት ፡ እንዘ ፡ ሀሎ ፡ በጸሎቶ ፡ አቡነ ፡ ቅዱስ ፡ ተክለ ፡ ሃይማኖት ፡ መጽአ ፡ ዐቢይ ፡ ከይሲ ፡ ዘ፷አቅርንቲሁ ፡ በአምሳለ ፡ ወርቅ ፡ ወፈቀደ ፡ የኀጥ ፡ ለአቡነ ፡ ቅዱስ ፡ ተክለ ፡ ሃይማኖት ፡ ወአተበ ፡ ላዕሌሁ ፡ በትእምርተ ፡ መስቀል ፤ ወተሠጥቀ ፡ እምላዕሉ ፡ እስከ ፡ ታሕቱ ፤ ወጸውዖ ፡ ለረድኡ ፤ ወይቤሎ ፡ ነጽር ፡ ኀበ ፡ ከይሲ ፡ ወርኢዮ ፡ ረድእ ፡ ደንገፀ ፡ ጥቀ ። ወይቤሎ ፡ አቡነ ፡ ቅዱስ ፡ ተክለ ፡ ሃይማኖት ፡ እስኩ ፡ ስፍ (Fol. 149a. 2.) ሮ ፡ ወአእምር ፡ መጠኖ ፡ ወሰፈሮ ፡ ወከነ ፡ ፷በእመት ። ወጸርኃ ፡ ሰይጣን ፡ እምርኁቅ ፡ እንዘ ፡ ይብል ፤ አንተ ፡ ብእሲ ፡ እኩይ ፡ አንጠይከኒ ፡ በውስተ ፡ ኵሉ ፡ መካን ። ወእምይእዜሰ ፡ ኀደጉ ፡ ለከ ፡ ኵሎ ፡ አድያማተ ፡ ሽዋ ። ወዘንተ ፡ ብሂሎ ፡ ጠፍአ ፡ ከመ ፡ ጢስ ። ወእምይእቲ ፡ ዕለት ፡ ጎደገ ፡ ሰይጣን ፡ አመ ክሮቶ ። ወይቤሎሙ ፡ አቡነ ፡ ቅዱስ ፡ ተክለ ፡ ሃይማኖት ፡ ለደቂቁ ፡ ርኢክሙኑ ፡ ትምይንቶ ፡ ለሰይጣን ፡ ዘ (Fol. 149a. 3.) አኀሠሮ ፡ እግዚአብሔር ፡ ዮም ፡ በእዴየ ። ወእምይእዜሰ ፡ አልቦቱ ፡ ክሂል ፡ ላዕለ ፡ ዛቲ ፡ መካን ፤ ወይእዜኒ ፡ እነግረክሙ ፡ ዘይቤለኒ ፡ እግዚእየ ፡ ኢየሱስ ፡ ክርስቶስ ፤ ንግሮሙ ፡ ለደቂቅከ ፡ እንዘ ፡ ትብል ። እስመ ፡ ኵሉ ፡ ክርስቲያናዊ ፡ ዘጸውዐ ፡ ስመከ ፤ ወዘገብረ ፡ ተገዝረከ ፡ ይሠረይ ፡ ሎቱ ፡ ኃጢአቱ ፤ ወይድኅን ፡ እምፃእረ ፡ ኵነኔ ፡ ወደይን ፡ ወለዝንቱ ፡ ነገር ፡ ዕቀብዎ ፡ በልብክሙ ።

CHAPTER CI.

(Fol. 149b. 1.) ምዕራፍ ፡ ፻፩ ። ወእምድኅረዝ ፡ መጽአ ፡ ፩ወልድ ፡ ለኀቢር ፡ ታሕተ ፡ ጽላሎቱ ፡ ለአቡነ ፡ ቅዱስ ፡ ተክለ ፡ ሃይማኖት ፡ ወበጽሐ ፡ ኀበ ፡ አርዳኢሁ ፡ ወአስተብቍዖሙ ፡ (Fol. 149b. 2.) ከመ ፡ ይንግርዎ ፡ ለአቡነ ፡ ቅዱስ ፡ ተክለ ፡ ሃይማኖት ፡ በእንቲአሁ ። ወእሙንቱሰ ፡ ነበሩ ፡ ውስተ ፡ ግብረ ፡ እደዊሆሙ ፡ ወይቤልዎ ፡ ተዓገሥ ፡ ንስቲተ ፡ እስከ ፡ (Fol. 149b. 3.) ንዜንዎ ፡ ለአቡነ ፡ ወአቲዎሙ ፡ ረስዕዎ ። ወበመንፈቀ ፡ ሌሊት ፡ ይቤሎሙ ፡ አቡነ ፡ ቅዱስ ፡ ተክለ ፡ ሃይማኖት ፡ ለአርዳኢሁ ፡ ለምንት ፡ ረሰእክምዎ ፡ ለወልድ ፡ ዘመጽአ ፡ ኀቤየ ፤ ወኢነገርክሙኒ ፡ ምጽአቶ ። ወጸቢሐ ፡ ረከብዎ ፡ ዳጎነ ፡ ለውእቱ ፡ ወልድ ፡ ኀበ ፡ ጎደግዎ ፡ ትግልም ፡ ወአብእአዎ ፡ ኀበ ፡ አቡነ ፡ ቅዱስ ፡ ተክለ ፡ ሃይማኖት ፡ ወሶበ ፡ ርእዮ ፡ ወአፍቀሮ ፡ ጥቀ ። ወእምድኅረ ፡ ህቅ ፡ አልበሰ ፡ ልብሰ ፡ (Fol. 150a. 1.) ምንኵስና ። ወከነ ፡ ተቃሐዊ ፡ በገድለ ፡ ዚአሁ ፡ ወሐዋሪ ፡ በፍኖቱ ። ወልድኒ ፡ ውእቱ ፡ ዘንቤ ፡ አቡነ ፡ ፈልጰስ ። ወዝንቱሰ ፡ አቡነ ፡ ቅዱስ ፡ ተክለ ፡ ሃይማኖት ፡ ከነ ፡ ማኅደረ ፡ ለመንፈሰ ፡ ተነብዮ ፡ ወያዘኽሮሙ ፡ ለአርዳኢሁ ፡ ነገራተ ፡ ብዙኃት ፡ ዘረ

ስዑ ። ወጸውዖ ፡ ሥዩመ ፡ ግራርያ ፡ ዘስሙ ፡ ዘርአ ፡ ሚካኤል ፡ ውእቱኬ ፡ ሰሚን ፡ ሰገድ ፡ ለአቡነ ፡ ቅዱስ ፡ ተክለ ፡ ሃይማኖት ፡ ወወሰዶ ፡ ውስተ ፡ ደብር ፡ ልውል ፡ ዘይ (Fol. 150a. 2.) ሰመይ ፡ ቤራ ። ወሀለው ፡ ህየ ፡ ብእሲ ፡ ዘእምሰብአ ፡ ሐረስ ፡ ወይሰግዱ ፡ ሎቱ ፡ ሰብአ ፡ ሀገር ። ወአምጽእዎ ፡ ኀበ ፡ አቡነ ፡ ቅዱስ ፡ ተክለ ፡ ሃይማኖት ፡ ወሶበ ፡ ርእዮ ፡ አቡነ ፡ ቅዱስ ፡ ተክለ ፡ ሃይማኖት ፡ አተበ ፡ ላዕሌሁ ፡ ወጎደጎ ፡ መንፈስ ፡ ር (Fol. 150a. 3.) ኩስ ፡ ዘጎዱር ፡ ላዕሌሁ ። ወሞተ ፡ በ ጊዜሃ ፡ ወኮነ ፡ ግርማ ፡ ወቢይ ። ወበህየ ፡ ሐነጸ ፡ ቤተ ፡ ክርስቲያን ፡ በስመ ፡ ቅዱስ ፡ መልከ ፡ ጼዴቅ ፤ ወድጎነት ፡ ይእቲ ፡ ሀገር ፡ በእደዊሁ ፡ በከመ ፡ ጽሑፍ ፡ ዘይብል ፡ በጎሩተ ፡ ጻድቃን ፡ ትረትዕ ፡ ሀገር ።

CHAPTER CII.

(Fol. 150b. 1.) ምዕራፍ ፡ ፻፪ ። ወእምዝ ፡ ሖረ ፡ ውእቱ ፡ መኰንን ፡ ምድረ ፡ ዓረብ ፡ ለፀቢዓ ፡ ፀሩ ፡ ለንጉሥ ። ወበህየ ፡ ሐመ ፡ ወተናገረ ፡ ወይቤ ፡ ናሁ ፡ መጽአ ፡ ኀቤየ ፡ አቡየ ፡ ቅዱስ ፡ ተክለ ፡ ሃይማኖት ፡ ወእሬእዮ ፡ ገሀደ ፡ ወይቤሎሙ ፡ ለእለ ፡ ይቀውሙ ፡ ዐውዶ ፡ ኢትሬእዩኑ ፡ ማዕጠንተ ፡ ወመስቀለ ፡ ዘውስተ ፡ እዴሁ ፤ ወካዕበ ፡ ይቤ ፡ ስብሐት ፡ ለእግዚአብሔር ፡ ዘእርአየኒ ፡ ምሕረቶ ። ወዘንተ ፡ ብሂሎ ፡ አዕረፈ ፡ በሰላም ። ወአእተዉ ፡ (Fol. 150b. 2.) በድኖ ፡ ውስተ ፡ ሀገሩ ፤ ወተቀብረ ፡ ውስተ ፡ መቃብረ ፡ አበዊሁ ፡ ለአቡነሰ ፡ ቅዱስ ፡ ተክለ ፡ ሃይማኖት ፡ ኮንዎ ፡ ሰማዕተ ፡ ብዙኃን ፡ ቅዱሳን ፡ ከመ ፡ ይሔውጽ ፡ ደቂቆ ፡ በጊዜ ፡ ዕረፍቶሙ ። ወካዕበ ፡ ተብህለ ፡ በእንቲአሁ ፡ እስመ ፡ ለኵሎሙ ፡ ነፍሳት ፡ እለ ፡ ይጼውዑ ፡ ስመ ፡ ዚአሁ ፤ እመኒ ፡ ጻድቅ ፤ ወእመኒ ፡ ኃጥእ ፡ ለጻድቅኒ ፡ ኢያበውእዎ ፡ ውስተ ፡ ርስቱ ፡ ዘእንበለ ፡ ያብጽሕዎ ፡ ኀበ ፡ አቡነ ፡ ቅዱስ ፡ ተክለ ፡ ሃይማኖት ፡ ወሶበ ፡ ር (Fol. 150b. 3.) እየቶ ፡ እንትኩ ፡ ነፍሰ ፡ ትጸርሕ ፡ ኀቤሁ ፡ እንዘ ፡ ትብል ፡ አባ ፡ ወአቡየ ። ውእቱኒ ፡ ያወሥእ ፡ እንዘ ፡ ይብል ፡ አቡኪ ፡ ነየ ፡ ወትሰርር ፡ ይእቲ ፡ ነፍስ ፡ ወትረፍቅ ፡ ውስተ ፡ ሕዕኑ ። ወእምዝ ፡ ትበውእ ፡ ውስተ ፡ ርስታ ። ወለኃጥእ ፡ ኢይወስድዎ ፡ ውስተ ፡ ሲኦል ፡ ዘእንበለ ፡ ያብጽሕዎ ፡ ኀበ ፡ አቡነ ፡ ቅዱስ ፡ ተክለ ፡ ሃይማኖት ፡ ወሶበ ፡ ርእየቶ ፡ ይእቲ ፡ ነፍስ ፡ ትጸርሕ ፡ ኀቤሁ ፡ እንዘ ፡ ትብል ፡ (Fol. 151a. 1.) አባ ፡ ወአቡየ ፡ ወርኢዮ ፡ አቡነ ፡ ቅዱስ ፡ ተክለ ፡ ሃይማኖት ፡ ኀበ ፡ ይእቲ ፡ ነፍስ ፡ ለእመ ፡ ረክበ ፡ ባቲ ፡ ምግባረ ፡ ሠናይ ፡ አው ፡ በጸውዖ ፡ ሠ (Fol. 151a. 2.) ናይ ፡ ስመ ፡ አበው ፡ ወበጊዜ ፡ ተዝካሩ ፡ ይስእል ፡ ላቲ ፡ ኀበ ፡ አምላኩ ፡ በከመ ፡ ኪዳኑ ፤ ወይሬስያ ፡ ውስተ ፡ ሕይወት ፡ ዘለዓለም ።

CHAPTER CIII.

(Fol. 151a. 3.) ምዕራፍ ፡ ፻፫ ። ወኮነ ፡ ተአምር ፡ በውእቱ ፡ መዋዕል ። እስመ ፡ ወራዙት ፡ ወመነኮሳት ፡ ወውርዝዋት ፡ ወመነኮሳይያት ፤ ይሰክቡ ፡ ውስተ ፡ ፭ አራት ፡ ወኢይትአመር ፡ ግብረ ፡ ተባዕት ፡ ወእንስት ፡ በሐልዮ ፡ ፍትወት ፡ እኪት ። እስመ ፡ ዝንቱ ፡ አቡነ ፡ ቅዱስ ፡ ተክለ ፡ ሃይማኖት ፡ አሠሮ ፡ ለሰይጣን ፡ ከመ ፡ ኢይግሥሦሙ ፡ ለደቂቁ ። ወሶበ ፡ ተንሥኡ ፡ እምስክበሙ ፡ ለጸልዮ ፡ ጊዜ ፡ መንፈቀ ፡ ሌሊት ፡ ይእኅዝ ፡ ብእሲ ፡ (Fol. 151b. 1.) ልብሰ ፡ ብእሲት ፡ ወይ ብል ፡ ዚአየ ፡ ውእቱ ። ወከማሁ ፡ ብእሲትኒ ፡ ትብሎ ፡ ለብእሲ ፡ ወይሰሐቡ ፡ በበይናቲሆሙ ፡ በእንተ ፡ ዘአልቦ ፡ ላዕሌሆሙ ፡ ፍትወት ፡ ኃጢአት ፡ ከመ ፡ ሕፃናት ፡ ንዑሳን ። ወኢተሰምዐ ፡ ድምፅ ፡ ሕሱም ፡ ዘያነውሮሙ ፡ ለመነኮሳት ፡ አምጣነ ፡ ሀሎ ፡ አቡነ ፡ ቅዱስ ፡ ተክለ ፡ ሃይማኖት ፡ ብፁዓዊ ። ወነበሩ ፡ ምስሌሁ ፡ አርዳኢሁ ፡ እለ ፡ ይትቀሐውዎ ፡ በገድል ፡ እለ ፡ አስማቲሆሙ ፡ በገድል ፡ አባ ፡ ኤልሳዕ ፡ (Fol. 151b. 2.) ወአባ ፡ ፊልጶስ ። አባ ፡ አኖሬዎስ ፡ ወአባ ፡ ዜና ፡ ማ

ርቆስ ። አባ ፡ ቶማስ ፡ ወአባ ፡ ታዴዎስ ፡ አባ ፡ ስምዖ
ን ፡ ወአባ ፡ ተስፋ ፡ ሐፃን ። አባ ፡ ይትባረክ ፡ ወአባ ፡
ተስፋ ፡ ሥሉስ ፡ አባ ፡ ክርስቶስ ፡ ቤዛነ ፡ ወአባ ፡ አድ
ኃኒ ፤ አባ ፡ መስቀል ፡ ሞአ ፡ ወአባ ፡ ክርስቶስ ፤ ሞ
አ ። አባ ፡ ኤዎስጣቴዎስ ፡ ወአባ ፡ ኢየ·ስያስ ፡ ወአ
ባ ፡ ማርቆስ ። እሉ ፡ እሙንቱ ፡ አዕማደ ፡ ምድር ፡ እ
ለ ፡ ተመሰሉ ፡ ከመ ፡ መላእክት ፤ ወብዙኃን ፡ እምደ
(Fol. 151b. 3.) ቂቱ ፡ ክሉ ፡ ምኩራን ፡ በገድል ። እስመ ፡
በእምሳለ ፡ ክርስቶስ ፡ ኮነ ፡ ኖላዊሆሙ ። ወከዊኖ ፡
መንፈቀ ፡ ሌሊት ፡ ይበውኡ ፡ ውስተ ፡ ቤተ ፡ ክርስቲ
ያን ፡ ኩሎሙ ፡ ኅቡረ ። ወይነሥእ ፡ አቡነ ፡ ቅዱስ ፡
ተክለ ፡ ሃይማኖት ፡ ማኅቶተ ፡ ወይኔጽር ፡ ገጸሙ ፡ እ
መቦ ፡ መነኮሰ ፡ ዘረከበ ፡ አው ፡ መነኮሳይያተ ፡ እንዘ ፡
ኢያነብው ፡ ይዘብጦሙ ፡ በበትሩ ። ወይቤሎሙ ፡ ለለ
ፀአኅርቱም ፡ ለእመ ፡ ኢበከይከ ፡ በዝየ ፡ ትባኪ ፡ በሀ
የ ፡ (Fol. 152a. 1.) በእሳተ ፡ ገሀነም ፡ ኅበ ፡ አልቦቱ ፡
ኑዛዜ ፡ ወናኅይ ፡ ወበጊዜ ፡ ቀኅርበንሂ ፡ ከማሁ ፡ ይገብ
ር ። ሶበሂ ፡ ይደግም ፡ ጸሎተ ፡ ዑራኬ ። ወይዜክር ፡
መ·ታኑ ፡ ያነውኅ ፡ ጥቀ ፡ ወእስከ ፡ ይፈጽም ፡ ያበጽ
ሐ ፡ ሃይማኖት ፡ ለዓለመ ፡ (Fol. 152a. 2.) ቅድመ ፡ ለለ
ፀደወሢመዝመ·ረ ፡ ዳዊት ፡ ፤ወፎማኅልየ ፡ ነቢያት ፡
ወያበዝኅ ፡ ጸልዮ ፡ ለአኅዛብ ፡ ወለሕዝብ ፡ ለነገሥ
ት ፡ ወለበሐውርት ፡ ጸሎቱ ፡ ይዕቀቦ ፡ ለገብሩ ፡ ተክ
ለ ፡ ሃ ፡ ዓለም ፡ አሜን ።

CHAPTER CIV.

(Fol. 152b. 3.) ምዕራፍ ፡ ፻፬ ። ወእምዝ ፡ አኅዘ ፡ አ
ርዳኢሁ ፡ ይትገበሩ ፡ በእደዊሆሙ ፡ ንስቲተ ፡ ገራሀ
ተ ፤ ወዘርኡ ፡ ውስቴታ ፡ አተረ ፡ ወአሕማለ ፡ ስጉር
ደ ፡ ወሶመተ ፡ ለሲሳየ ፡ ዕለቶሙ ። ወአኅዘ ፡ ያመክ
ርዎሙ ፡ አራዊት ፡ ወግሒያት ፡ ወቃሪዳናት ፡ አክሪ
ግልዮን ፤ ወበዕዳን ፡ ብዙኃን ፡ አራዊት ፡ እለ ፡ ያፈ
ቅዱ ፡ በሊዐ ፡ አሕማላት ፤ እስመ ፡ ዓዲሃ ፡ ደብረ ፡
አስቦ ፡ ምድረ ፡ በድው ፡ ይእቲ ። ወነገርዎ ፡ ለአቡነ ፡
ቅዱስ ፡ ተክ (Fol. 152b. 1.) ለ ፡ ሃይማኖት ፡ ከመ ፡ ያጠ
ፍኡ ፡ ገራውሂሆሙ ። ወይቤሎሙ ፡ ኅደግዎሙ ፡
እስመ ፡ መጻእነ ፡ ንሕነ ፡ ውስተ ፡ ማኅደሪሆሙ ፡ ወ
ኢመጽኡ ፡ እሙንቱ ፡ ኅቤነ ፡ ወኢንግፍየሙ ፡ እስ
መ ፡ ዘሥጋ ፡ ወደም ፡ ከማነ ፡ እሙንቱ ፡ ወአርመሙ ፡
አርዳኢሁ ። ውእቶሙሰ ፡ አራዊት ፡ ተኃየሉ ፡ ወአ
መንደብዎሙ ፡ ወኃለፉ ፡ እምዓቅሞሙ ። ወአሐተ ፡
ዕለተ ፡ እንዘ ፡ ይሬኢ ፡ አቡነ ፡ ቅዱስ ፡ ተክለ ፡ ሃይማ
ኖት ፡ መጽአ ፡ ዐቢይ ፡ ቅርድ ። (Fol. 152b. 2.) ወአኅ
ዘ ፡ እዴሃ ፡ ለመበለት ፡ በፀእዱ ፡ ወበክልኡ ፡ ነሥአ ፡
ዘውስተ ፡ እዴሃ ፡ በተኃይሎ ፤ ወዘበጣ ፡ እስከ ፡ ተሐ
ምም ። ወከልዐት ፡ ወመጽኡ ፡ መነኮሳት ፡ ወአኅድ
ግዋ ። ወርኢዮ ፡ አቡነ ፡ ቅዱስ ፡ ተክለ ፡ ሃይማኖት ፡
ዘንተ ፡ አውዕአ ፡ እምአፉሁ ፡ ማእሰረ ፡ ጽጉዓ ፤ እን
ዘ ፡ ይብል ፡ በቃለ ፡ እግዚአብሔር ፡ ዘእነ ፡ እትቀነ
ይ ፡ ሎቱ ፤ ኩኑ ፡ ዕሡራነ ፡ ዙልክሙ ፡ አራዊት ፡
ገዳም ፡ እስመ ፡ ኅለፍክ (Fol. 152b. 3.) መ ፡ እምአቅ
ምክሙ ፡ ዘወሰኑ ፡ ለክሙ ፡ ወኢትትዓደዉ ፡ ፃማ ፡
ቅዱሳን ፤ ወእምይእቲ ፡ ዕለት ፡ ተአስሩ ፡ አራዊት ፡
በላዕያነ ፡ እንስሳ ፡ ወአእዋፍ ፤ ወኩሎሙ ፡ ተለጕ
መ ፡ በእንተ ፡ እከዩ ፡ ለፀአርዌ ። ወበአምጣነ ፡ ሀ
ሎ ፡ አቡነ ፡ ቅዱስ ፡ ተክለ ፡ ሃይማኖት ፡ ኮኑ ፡ ይበይ
ቱ ፡ አእዱግ ፡ በውስተ ፡ በድው ፤ ወአልቦ ፡ ዘየሐ
ስሞሙ ፡ ወኢየዓቅቡ ፡ ገራውሂሆሙ ፡ እምአእዋ
ፍ ፤ ወአራዊት ፡ እምአመ ፡ (Fol. 153a. 1.) ዘርኡ ፡
እስከ ፡ አመየአርሩ ፤ ወነበረ ፡ ከመዝ ፡ እንዘ ፡ ይዋ
ሕዮሙ ፡ ለደቂቁ ፡ በትምህርተ ፡ ወንጌል ፤ ወረስ
ዩ ፡ ሲሳዮሙ ፡ ቃለ ፡ እግዚአብሔር ፡ መዐልተ ፡ ወ
ሌሊተ ፡ ወኢይሔልይዎ ፡ ህቀ ፡ ለዓለም ። ወኮኑ ፡
በ (Fol. 153a. 2.) ኩሉ ፡ ግብሮሙ ፡ ከመ ፡ መላእክ
ት ፡ ወአቡሆሙ ፡ ኮነ ፡ በአምሳለ ፡ ክርስቶስ ፤ በከ
መ ፡ ይቤሎ ፡ ለሊሁ ፡ ኩን ፡ ከማየ ፡ ብርሃነ ፡ በ
ብሔረ ። ጽልመት ፡ ወየእምር ፡ ሕሊናሆሙ ፡ ለ
ደቂቁ ፡ እምቅድመ ፡ ይነግርዎ ፡ ወይነግሮሙ ፡ ዘይ
ከውን ።

CHAPTER CV.

(Fol. 153 a. 3.) ምዕራፍ ፡ ፻፭ ። ወእምዝ ፡ ሐለየ ፡ አቡነ ፡ ቅዱስ ፡ ተክለ ፡ ሃይማኖት ፡ ወይቤ ፡ ወይ ፡ ሊ ተ ፡ አሌ ፡ ሊተ ፡ እነ ፡ ጎርቱም ፡ ምንተ ፡ አወሥእ ፡ በይእቲ ፡ ዕለት ፡ እመ ፡ ይመጽእ ፡ መኰንን ፡ ጽድቅ ፤ ኢተዘከርክዎ ፡ ለቃሉ ፡ ዘይቤ ፡ አልቦ ፡ ዘይበውእ ፡ ለመንግሥተ ፡ ሰማያት ፤ ዘእንበለ ፡ ዘይገብር ፡ ፈቃዶ ፡ ለአቡየ ፡ ዘበሰማያት ፤ ወይኬ ፡ እነ ፡ አሜሃ ፡ አይቲ ፡ እጐይይ ፡ ወአይቲ ፡ እትመጎጸን ፡ እምገጸ ፡ መዐቱ ፡ ለሕያው ። ወይ ፡ ሊ (Fol. 153 b. 1.) ተ ፡ አሌ ፡ ሊተ ፡ ዘኢተሠርገውኩ ፡ በምግባረ ፡ ሠናይ ፡ ለከብከበ ፡ መርዓ ፡ ሰማያዊ ፡ በከመ ፡ ፄው ፡ ዘይቀስም ፡ መበል ዕተ ፤ ለቱሰ ፡ አልቦ ፡ ዘይቀሥሞ ። ወእምድኅረ ፡ ለስሐ ፡ ይገድፍዎ ፡ አፍአ ፡ ወይከይድዎ ፡ ሰብእ ፡ ወለእመ ፡ ጠፍአ ፡ ማኅቶት ፤ አልቦ ፡ ዘየሐቱ ፡ ዘእንበለ ፡ ዘይከድኖ ፡ ጽልመት ፡ ለዓቃቤ ፡ ሥራይኒ ፡ መኑ ፡ ዘይፈውሶ ፡ ለእመ ፡ ኢያእመረ ፡ ፈውሶ ፡ ለርእሱ ፡ ከማሁ ፡ ኮነት ፡ ነፍስየ ፡ በላዕሌየ ፡ ቀሰም (Fol. 153 b. 2.) ኩ ፡ ባዕዳን ፡ ወለሳሕኩ ፡ ለልየ ፡ አብራህኩ ፡ ለዓለም ፡ ወጸልመትኩ ፡ ለልየ ፡ ሠረይኩ ፡ ለአሕዛብ ፡ ወደወይኩ ፡ ለልየ ። ወዓዲ ፡ አዘከራ ፡ ለነፍሱ ፡ ቃለ ፡ ነቢይ ፡ ዘይቤ ፡ ኢተሀበን ፡ ንዋመ ፡ ለአዕይንቲከ ፤ ወኢድቃሰ ፡ ለቀራንብቲከ ፡ ከመ ፡ ትድኃን ፡ ነፍስየ ፡ ከመ ፡ ወይጠል ፡ እመስገርት ፤ ወከመ ፡ ዖፍ ፡ እምጸንፈርት ፡ ወገብረ ፡ ጸማዕተ ፡ በውሣጤ ፡ ገዳሙ ፡ መጠነ ፡ የአክሎ ፡ ለአቅመ ፡ ቆሙ ፡ ወለስፍሐ ፡ ይምኑ ፡ (Fol. 153 b. 3.) ወዕግሙ ። ወተከለ ፡ ውስቴቱ ፡ እንተ ፡ ምጽንጋዕ ፡ ቀኖታት ፡ ሐሚን ፡ በሊሐተ ፡ ዘኑልቆን ፡ ፷እለ ፡ ይደጉፃ ፡ ሥጋሁ ፡ እንተ ፡ ቅድሜሁ ፡ ፪ ፡ ወእንተ ፡ ድኅሬሁ ፡ ፪ ። እምየማኑ ፡ ፪ ፡ ወእምፀጋሙ ፡ ፪ ፡ ወዓዲሁ ፡ ድኩም ፡ ሥጋሁ ። ወበጽሐ ፡ ለእርግና ፡ ወኢተክህሎ ፡ ለረዊጽ ፡ ውስተ ፡ ፍኖተ ፡ ስብከት ፡ በከመ ፡ ቀዲሙ ። ወበእንተዝ ፡ ፈተወ ፡ ቀዊመ ፡ ወቦአ ፡ ውስተ ፡ ጸማዕቱ ፡ ወአኀዘ ፡ ገድለ ፡ ሐዲሰ ፡ ከመ ፡ ዘይእ (Fol. 154 a. 1.) ዜ ፡ ይቄጥን ፡ ወከመ ፡ ዘያእመረ ፡ ጣዕመ ፡ ገድል ፡ ፍጹመ ። ወቆመ ፡ ርቱዓ ፡ ከመ ፡ ትኩል ፡ ዓምድ ፡ እንዘ ፡ ኢያጸንዕ ፡ በትረ ፡ ውስተ ፡ እዴሁ ። ወይቤ ፡ ኢየዐርግ ፡ ውስተ ፡ ዓራተ ፡ ምስካብየ ፡ ወኢይሁበን ፡ ንዋመ ፡ ለአዕይንትየ ፡ ወኢድቃሰ ፡ ለቀራንብትየ ። ወኢዕረፍተ ፡ ለመላትሕየ ፡ እስከ ፡ እረክብ ፡ መካኖ ፡ ለእግዚአብሔር ። ወማኅደሮ ፡ ለአምላክ ፡ ያዕቆብ ። ወቆመ ፡ እንዘ ፡ ኢይወዕእ ፡ መዐል (Fol. 154 a. 2.) ተ ፡ ወሌሊተ ፡ ኢነበረ ፡ ወኢያንሰሐስሐ ፡ ኢለየማን ፡ ወኢለፀጋም ። ወኢጥዕመ ፡ ምንተኒ ፡ በውእቶን ፡ መዋዕል ፡ ኢቄጽለ ፡ ወኢማየ ፡ ዘእንበለ ፡ በሰናብት ። እክለሰ ፡ ኢጥዕመ ፡ እምአመ ፡ መንኰሰ ፡ እስከ ፡ ዕለተ ፡ ሞቱ ። ወኢይሬኢ ፡ ፀሐየ ፡ ወወርኃ ፡ ወከዋክብተ ፡ ሐጋየ ፡ ወከረምተ ፡ ዘርአ ፡ ወጽጌያተ ፡ ወፍሬያተ ። እንዘ ፡ ቦአዕይንት ፡ ኮነ ፡ ዕውረ ። ወእንዘ ፡ ቦቱ ፡ አእዛን ፡ ኮነ ፡ ከመ ፡ ጽሙም ፡ ወእንዘ ፡ ቦቱ ፡ ቃል ፡ ጥዑም ፡ ነባቢ ፡ ኮነ ፡ ከመ ፡ በሀም ፡ ወኢ (Fol. 154 a. 3.) ይነብብ ፡ ምንተ ፡ ዘእንበለ ፡ ባርከ ፤ ወሰብሐ ፡ እግዚአብሔር ፡ መዐልተ ፡ ወሌሊተ ። ወአምሰሎ ፡ ለዓለም ፡ ዕዳወ ፡ ወኵስሐ ። ወኮነ ፡ ስቁለ ፡ ምስለ ፡ ክርስቶስ ፡ ወዘልፈ ፡ ምሥጠ ፡ ሕሊናሁ ፡ ውስተ ፡ አርያም ። ወበዘከመዝ ፡ ግብር ፡ ነበረ ፡ ብዙኃ ፡ ዓመታት ። ወእምድኅረ ፡ አንኅ ፡ ቀዊመ ፡ ተሰብረት ፡ አሐቲ ፡ አገዳ ፡ እግሩ ። ወነሥእዎ ፡ አርዳኢሁ ፡ ወጠብለልዋ ፡ በአጽርቅት ። ወቀበርዋ ፡ ታሕተ ፡ እግረ ፡ ታቦ (Fol. 154 b. 1.) ት ። ወእምዝ ፡ ቆመ ፡ በአሐቲ ፡ እግሩ ፡ ፯ዓመተ ፡ ወእምኔሆን ፡ ፬ዓመተ ፡ ኢሰትየ ፡ ማየ ። ወሶበ ፡ ፈጸመ ፡ ቅኔሁ ፡ መንፈሳዊተ ፡ በአብዝኖ ፡ ፃማ ፡ ከመ ፡ ነቢያት ። ወበሰቢኪ ፡ ወንጌል ፡ ከመ ፡ ሐዋርያት ። ወበተቀሥፎ ፡ ከመ ፡ ሰማዕታት ፤ ወበተባሕትዎ ፡ ከመ ፡ መነኮሳት ፡ እንዘ ፡ ይጸውም ፡ እስከ ፡ ይጠግዕ ፡ ማዕሱ ፡ ዲበ ፡ ዓፅሙ ፤ ወእስከ ፡ ይትኄለቅ ፡ መለያልያቲሁ ፡ እምብዝኃ ፡ ጎልቋት ፡ ሥጋሁ ፡ ወስግደታ (Fol. 154 b. 2.) ቲሁ ፡ ዘበሐፍ ፡ ውዑይ ፡ ከመ ፡ ነጠብጣበ ፡ ደም ። ወጸለዎታቲሁ ፡ ከመ ፡ ፈልፈለ ፡ ማይ ፡ ዘኢይነጽፍ ። ወእመ ፡ አኮ ፡ ከመ ፡ እስት

ንፋስ ፡ ወውኅዘተ ፡ አንብ (Fol. 154b. 3.) ዑ ፡ ዘእንበ
ለ ፡ አቅም ። መዐልተ ፡ ወሌሊተ ፤ ወእምኵሉሰ ፡ ዘ
የዐቢ ፡ ገድሉ ፡ ኀዲገ ፡ ፍትወት ፡ ወመንኖ ፡ ስብሐ
ት ፡ ጽሩዕ ፡ ዘአኅረመ ፡ አበው ፡ ጽጌብኒ ፡ መንፈስ ።

CHAPTER CVI.

(Fol. 155a. 1.) ምዕራፍ ፡ ፻፮ ። ወእንዘ ፡ ሀሎ ፡ በዘከ
መዝ ፡ ግብር ፡ መጽአ ፡ ኀቤሁ ፡ እግዚእነ ፡ ኢየሱስ ፡
ክርስቶስ ፤ ዘለዘክሮቱ ፡ ይደሉ ፡ ሰጊድ ። ወምስሌ
ሁ ፡ እግዝእትነ ፡ ማርያም ፡ እሙ ። ወ፲ወ፭ነቢያት ፡
ወ፲ወ፪ሐዋርያት ፡ ወብዙኃን ፡ ሐራ ፡ ሰማይ ፡ በአል
በሰ ፡ ብርሃን ፤ ወይቤሎ ፡ ሰላም ፡ ለከ ፡ ፍቁርየ ፡ ተክ
ለ ፡ ሃይማኖት ፡ ናሁ ፡ መጻእኩ ፡ ዮም ፡ ከመ ፡ አግዕ
ዝክ ፡ እምግብርናት ፡ ውስተ ፡ ዕረፍት ፡ እምፃማ ፤ ወ
ድኅም ፡ ውስተ ፡ (Fol. 155a. 2.) ፍሥሐ ፡ ዘለዓለም ።
አማን ፡ እብለከ ፡ ኵሉ ፡ ሰብእ ፡ ዘይገብር ፡ ተዝካረ
ከ ፡ ወዘይጼውዕ ፡ ስመከ ፡ እምሕሮ ፡ ሎቱ ፡ እስከ ፡
፲ትውልድ ፡ ወለዘሐነጸ ፡ መርጡለከ ፡ አነ ፡ አሐንጽ ፡
ሎቱ ፡ ጽርሐ ፡ መንግሥት ፡ በሰማያት ። ወለዘጸሐ
ፈ ፡ መጽሐፈ ፡ ገድልከ ፡ ወለዘአጽሐፈ ፡ በተአምኖ ፡
አነ ፡ እጽሕፍ ፡ ስሞሙ ፡ ውስተ ፡ መጽሐፈ ፡ ሕይወ
ት ፡ በሰማያት ፤ ወለኵሉ ፡ ዘይትዌከፍ ፡ ነግደ ፡ በስም
ከ ፡ አነ ፡ እትዌከፎ ። (Fol. 155a. 3.) አመ ፡ ንግደቱ ፡
ኀቤየ ፡ ወአኅድሮ ፡ ውስተ ፡ ጽላሎተ ፡ ቤትየ ። ወኵ
ሉ ፡ ዘያጸግብ ፡ ርኁብ ፡ በስምከ ፡ እትዌከፎ ፡ ወአጸግ
ቦ ፡ እምሕብስተ ፡ ሕይወት ፤ ወለዘያረዊ ፡ ጽሙዓ ፡ በ
ስምከ ፡ አነ ፡ አረውዮ ፡ እምነቅዓ ፡ ደም ፡ ዘውኅዘ ፡
እምገቦየ ፡ ወለኵሉ ፡ ዘይገብር ፡ በዐለከ ፡ በፍሥሐ ፤
አነ ፡ አረፍቆ ፡ ምስሌከ ፡ በምሳሕ ፡ ዘ፲፬ዓመት ። ወ
ለዘያለብስ ፡ ዕሩቀ ፡ በስምከ ፡ አነ ፡ አለብሰ ፡ ሜላተ ፡
ብርሃን ፡ ዘለንጹስ ፡ (Fol. 155b. 1.) ወለዘያበውእ ፡ ዕጣ
ነ ፡ ወወይነ ፡ ወቅብዓ ፡ ወዘይተ ፡ ወስንዳሌ ፡ ንጹሐ ፡
ለቤተ ፡ ክርስቲያንከ ፡ አነ ፡ እትዌከፍ ፡ ጸሎቶ ፡ ወእ
ሰሪ ፡ ኃጢአቶ ። ወእመቦ ፡ ብእሲ ፡ ዘከነ ፡ ነዳየ ፡ እም
ዝ ፡ ኵሉ ፡ ዘይሔውጽ ፡ ሕሙመ ፤ ወይናዝዝ ፡ ትኩ
ዘ ፡ በዕለተ ፡ ተዝካርከ ፡ ወይትለአከ ፡ በዘከነ ፡ ከዊኖ ፡
እመሂ ፡ በቀጢፈ ፡ ሐምል ። አው ፡ በሠጺረ ፡ ዕዕአ
ው ፡ በቀዲሑ ፡ ማይ ፡ በዝ ፡ ኵሉ ፡ ለእመ ፡ ተራድአ ፡
አነ ፡ እሬስዮ ፡ ውስተ ፡ መንግ (Fol. 155b. 2.) ሥተ ፡ ሰ
ማያት ። ወለዘነገደ ፡ ውስተ ፡ መቃብሪከ ። እመሂ ፡
እምርኁቅ ፡ አው ፡ እምቅሩብ ፡ አነ ፡ እሬሲ ፡ ሎቱ ፡
ከመ ፡ ዘነገደ ፡ ኢየሩሳሌም ፡ ውስተ ፡ መቃብርየ ።
ወለዘይትሜጠ ፡ ቍርበነ ፡ በዕለተ ፡ ተዝካርከ ፡ አነ ፡
እኔልቆ ፡ ምስለ ፡ ስሙያን ። ወእመ ፡ ኢረከበ ፡ ቍር
በነ ፡ ወበልዓ ፡ ፍርፋሪ ፡ ዘወድቀ ፡ እማዕደ ፡ ተዝካር
ከ ፡ አነ ፡ ኢየሱስ ፡ ቃልየ ፡ ዘኢይሔሱ ፡ እሜጥዎ ፡
ቍርበነ ፡ በኢየሩሳሌም ፡ ሰማያዊት ። ወአረፍቆ ፡ ም
(Fol. 155b. 3.) ስሌከ ፡ በውስተ ፡ መንግሥትየ ፡ በእን
ተ ፡ እምነቱ ። ናሁ ፡ ፈጸምከ ፡ በድረከ ፡ ወሃይማኖተ
ከኒ ፡ ዓቀብከ ፡ አገብር ፡ ኄር ፡ ወምእመን ፡ ዘበውሑ
ድ ፡ ምእመነ ፡ ኮንከ ፡ ዲበ ፡ ፲ወ፭አኅጉራተ ፡ ገነት ፡
ወዲበ ፡ ፭መንግሥተ ፡ ሰማያት ፡ እሠይመከ ፡ በእን
ተ ፡ ብዙኃን ፡ ደቂቅከ ፡ እለ ፡ ይመጽኡ ፡ እምድኅሬ
ከ ፡ ዘኢይትኄለቅ ፡ ብዝኆሙ ፡ ከመ ፡ ከዋክብተ ፡
ሰማይ ፡ ወከመ ፡ ኆፃ ፡ በሕር ።

CHAPTER CVII.

(Fol. 156a. 1.) ምዕራፍ ፡ ፻፯ ። ወካዕበ ፡ ይቤሎ ፡ መ
ድኃኒነ ፡ አንሥእ ፡ አዕይንቲከ ፡ ወርኢ ፡ ወአንሥአ ፡
አዕይንቲሁ ፤ ወርእየ ፡ መልዕልተ፡ለገጸም ፡ ወእም
ጽንፋ ፡ እስከ ፡ ጽንፋ ። ደመና ፡ ብርሃ (Fol. 156a. 2.)
ን ፡ ርቡብ ፡ ወኢይትዐወቅ ፡ ጎበሩ ፡ ወመልዕልቲሁ ፡
አእዋፍ ፡ ጽዕድዋን ፡ ወቀይሐን ፡ ወብዙኃን ፡ እሙ
ንቱ ፡ ዘአልቦሙ ፡ ጎልቍ ። ወይቤሎ ፡ አቡነ ፡ ቅ
ዱስ ፡ ተክለ ፡ ሃ (Fol. 156a. 3.) ይማኖት ፡ ለእግዚእነ ፡
ምንት ፡ እግዚአ ፡ ዘእሬሲ ። ወይቤሎ ፡ ዝደመና ፡ መ
ንፈስየ ፡ ውእቱ ፡ ወከመዝ ፡ ይጼልል ፡ መልዕልቲሃ ፡

ለዛቲ ፡ ገዳም ፡ ወኢይሴስል ፡ እምኔሃ ፡ እስከ ፡ ጎልቀ
ተ ፡ ዓለም ። እሉሂ ፡ አእዋፍ ፡ እለ ፡ ይትሐወሱ ፡ ታ
ሕቴሁ ፡ ደቂቅከ ፡ እሙንቱ ፡ እለ ፡ ይትወለዱ ፡ እም
ኔከ ፡ በመንፈስ ፡ ቅዱስ ፡ በውስቴታ ። ወይቤሎ ፡ አ
ቡነ ፡ ቅዱስ ፡ ተክለ ፡ ሃይማኖት ፡ አይቴ ፡ ትኤዝዝ ፡
እግዚአ ፡ ከመ ፡ ይትቀበ (Fol. 156 b. 1.) ር ፡ ሥጋየ ። ወ
ይቤሎ ፡ መድኃኒነ ፡ ዝየ ፡ ይትቀበር ፡ እስከ ፱ወ፮ዓ
መት ። ወእምድኅረ ፡ ፱ወ፮ዓመት ፡ ትንሀል ፡ ዛቲ ፡
ጸማእት ። ወየሐንጹ ፡ ደቂቅከ ፡ ዐቢየ ፡ ምኔተ ፡ በስ
ምከ ፡ በመርኅብ ፡ ለዛቲ ፡ ገዳም ። ወያፈልሱ ፡ ሥጋ
ከ ፡ ውስቴታ ፡ ወዲቤሃ ፡ ይጼልል ፡ ዝንቱ ፡ መንፈስ
የ ፡ በጊዜ ፡ ቀርበን ፡ ወበጊዜ ፡ ጸሎት ። ወይከውን ፡
ውስቴታ ፡ ሥምር ፡ ወፍግዓ ። ወእሬሲ ፡ ጥቅማ ፡ ሕ
ንፃ ፡ ጽድቅ ፡ ወአደክም ፡ መ (Fol. 156 b. 2.) ፃርርቲሃ ፡
ወአኃሥሮሙ ፡ ለጸላእታ ። ወእመቀኖሙ ፡ ለእለ ፡
ይገብሩ ፡ ሐከከ ፡ በማእከላ ። ወእሰምዖሙ ፡ ጸሎቶ
ሙ ፡ ወአድኅኖሙ ፡ እምእኩይ ። ወእትኤመር ፡ ሎ
ሙ ፡ በውስቴታ ፡ ለእለ ፡ ያሰምኩ ፡ ባቲ ፡ ወኢያመ
ጽእ ፡ ላዕሌሃ ። ረኃበ ፡ ወኢዓብረ ። እክል ፡ ወኢሞተ ፡
እንስሳ ። ወእሁብ ፡ ናኅየ ፡ እስከ ፡ ለዓለም ፡ ለነዳያኒ
ሃኒ ፡ አጸግበሙ ፡ እክለ ፡ ወለካህናቲሃኒ ፡ አለብሶሙ ፡
ሕይወተ ። ወጸድቃኒ (Fol. 156 b. 3.) ሃኒ ፡ ትፍሥሕት ፡
ይትፌሥሑ ። ወይቤ ፡ አቡነ ፡ ቅዱስ ፡ ተክለ ፡ ሃይማ
ኖት ፡ ስብሐት ፡ ለከ ፡ እግዚአ ፡ ዘወሀብከኒ ፡ ዘንተ ፡
ኵሎ ፡ ጸጋ ፡ ዘኢመጠንየ ፡ ኢኮነ ፡ በበይነ ፡ ጽድቅየ ፡
አላ ፡ በብዝኃ ፡ ኀሩትከ ፡ ወበአፍቅሮትከ ፡ ሰብአ ።
ወካዕበ ፡ ይቤሎ ፡ አቡነ ፡ ቅዱስ ፡ ተክለ ፡ ሃይማኖት ፡
በምንትኑ ፡ እግዚኦ ፡ ትነሥአ ፡ ለነፍስየ ። ወይቤሎ ፡
መድኅን ፡ አፍቁርየ ፡ ናሁ ፡ ተለውከ ፡ ኪያየ ፡ በዙ
ሉ ፡ ግብርከ ፡ ወይእዜኒ ፡ ይ (Fol. 157 a. 1.) ደልወከ ፡
ትትመሰለኒ ፡ በሞትየ ፡ ከመ ፡ ትዕረይ ፡ ነጊሥ ፡ ምስ
ሌየ ፡ በደብረ ፡ መቅደስየ ፡ እስመ ፡ አነ ፡ ኮንኩ ፡ ሰማ
ዕተ ፡ በመዋዕለ ፡ ጲላጦስ ፡ ጴንጤናዊ ። አከ ፡ ዘሞት
ኩ ፡ ከመ ፡ ኵሉ ፡ ሰብእ ፡ አላ ፡ ሞትኩ ፡ በዲበ ፡ መ
ስቀል ፡ በተቀንዎ ፡ አእዳው ፡ ወአእጋር ። ከመ ፡ አድ
ኅኖ ፡ ለአዳም ፡ እምእደ ፡ ገፋዒሁ ። ወይቤሎ ፡ አቡ
ነ ፡ ቅዱስ ፡ ተክለ ፡ ሃይማኖት ፡ አገዘዘኒ ፡ እግዚአየ ፡ ከ
መ ፡ እሑር ፡ ውስተ ፡ ዐውደ ፡ ስምዕ ፡ ወእትቀተል ፡
በእንተ ፡ ስም (Fol. 157 a. 2.) ከ ። ወይቤሎ ፡ መድኅን ፡ ተ
ጋድሎሰ ፡ ፈጸምከ ፡ ወኢተርፈከ ፡ ምንትኒ ፡ ዘእንበለ ፡
መዊት ። ወናሁ ፡ ትመውት ፡ በሕማመ ፡ ብድብድ ፡ በ
እኩይ ፡ ሞት ፡ ወእሬሲ ፡ ለከ ፡ ኪያሃ ፡ ከመ ፡ ተሰቅሎ ።
ወከመ ፡ ደመ ፡ ሰማዕታት ፡ እለ ፡ እምቅድሜከ ። አኮ ፡
ለባሕቲከ ፡ (Fol. 157 a. 3.) ለደቂቅከኒ ፡ እለ ፡ ሞቱ ፡ በሕ
ማመ ፡ ብድብድ ፡ በውስተ ፡ ዛቲ ፡ ገዳም ፡ እኁልቆሙ ፡
ምስለ ፡ ሰማዕታት ። ወአወፈዮሙ ፡ ለከ ፡ በመንግሥ
ተ ፡ ሰማያት ። ወዘንተ ፡ ብሂሎ ፡ ሰአሞ ፡ ሥልሰ ። ወወ
ሀበ ፡ ሰላመ ፡ ወዐርገ ፡ ሰማየ ፡ በዐቢይ ፡ ስብሐት ።

። ዘቅዳሜ ።

CHAPTER CVIII.

(Fol. 157 b. 1.) ምዕራፍ ፡ ፻፰ ። ወእምግዝ ፡ አስተጋብ
አሙ ፡ አቡነ ፡ ቅዱስ ፡ ተክለ ፡ ሃይማኖት ፡ ለዅሎሙ ፡
ደቂቁ ። ወይቤሎሙ ፡ ናሁ ፡ ቀርበ ፡ በዐለ ፡ መርዐ ፡
ተደለወ ፡ ለሐዊር ፡ ወተሠርገው ፡ በልብሰ ፡ ከብካ
ብ ። ወኢትኩኑ ፡ ከመ ፡ ብእሲ ፡ ዘኢለብሰ ፡ ልብሰ ፡
ከብካበ ፡ መርዓ ። ወኮነ ፡ ዕሩቀ ፡ እምስብሐተ ፡ እግ
ዚአብሔር ። እስመ ፡ ዘኢተሠርገወ ፡ ብእሲ ፡ በምግ
ባረ ፡ ሠናይ ፡ ኢይበውእ ፡ ውስተ ፡ ከብካበ ፡ መርዓ
ዊ ። እስመ ፡ ነገረኒ ፡ (Fol. 157 b. 2.) እግዚእየ ፡ ኢየሱ
ስ ፡ ክርስቶስ ። በዛቲ ፡ ዕለት ፡ ከመ ፡ እመውት ፡ በሕ
ማመ ፡ ብድብድ ። በእምኔከሙ ፡ እለ ፡ ተሐውሩ ፡ ም
ስሌየ ፡ ወነገሮሙ ፡ ለለርእሶሙ ፡ ጸዊዖ ፡ አስማቲሆ
ሙ ፡ ዕለቶሂ ፡ አመሮሙ ። ወዅሎ ፡ ኪዳነ ፡ ዘወሀቦ ፡
መድኅኒነ ፡ ዜነዎሙ ። ወሰሚዖሙ ፡ አርዳኢሁ ፡ አን
ከሩ ፡ ወተፈሥሑ ። ወበ ፡ እለ ፡ ተከዙ ፡ በእንተ ፡ ተ
ኃድጎቶሙ ፡ እምኔሁ ። ወበይእቲ ፡ ዕለት ፡ በአ ፡ ሕ
ማመ ፡ ብድብድ ፡ ኀቤሆሙ ፡ (Fol. 157 b. 3.) ወተእኅ
ዙ ፡ መነኮሳት ፡ እለ ፡ ጸወዓ ፡ አስማቲሆሙ ። ወሶበ ፡

ተእኅዙ ፡ አቡነ ፡ ቅዱስ ፡ ተክለ ፡ ሃይማኖት ፡ በዝን ቱ ፡ ደዌ ፡ ተጋብኡ ፡ ኀቤሁ ፡ ኵሎሙ ፡ ደቂቁ ፡ ዕድ ፡ ወአንስት ። ወበከይዎ ፡ ዐቢየ ፡ ብካየ ፡ ወይቤሎሙ ፡ ኢትብክዩ ፡ ደቂቅየ ፡ ዳእሙ ፡ አጽምዑ ፡ ቃለ ፡ አቡ ክሙ ፡ አረገይ ፤ መቅድመ ፡ ይኩን ፡ ትውክልትክ ሙ ፡ ላዕለ ፡ እግዚአብሔር ፡ ወኢታብዝኁ ፡ ሐልዮ ፡ በእንተ ፡ ሲሳይ ፡ ወአራዝ ፡ ከመ ፡ ሰብእ ፡ ዓለም ፡ (Fol. 158a. 1.) እለ ፡ እኁዛን ፡ በዝንቱ ፡ ማእሠር ፡ ወኢ ታጽርዐ ፡ ጸልዮ ፡ በኵሉ ፡ ጊዜ ፤ ወተፀመዱ ፡ በቤ ተ ፡ ክርስቲያን ፡ መዐልተ ፡ ወሌሊተ ፡ ወአፍቅሩ ፡ ጾ መ ፡ ወንጽሐ ፡ በዘቦቱ ፡ ይሠምር ፡ እግዚአብሔር ፤ ወኢታፍቅሩ ፡ ስብሐተ ፡ ብዙሉ ፡ ወከብረ ፡ ዓለም ፡ ጽሩግ። አንትሙሰ ፡ ተመሰልዎሙ ፡ ለአበዊነ ፡ ቀደ ምት ፤ እለ ፡ ወፅኡ ፡ እምዓለም ፡ በብዝኃ ፡ ፃማ ፡ ወ ሕማም ፤ ወሞዕዎ ፡ ለእኩይ ፡ ሕሊና ፡ በተጋድሉ ፡ ቆሙ ፤ እስመ ፡ ለእመ ፡ (Fol. 158a. 2.) ኢተለውክሙ ፡ አሠሮሙ ፡ ኢትሠመዩ ፡ ውሉዶሙ ። ወእመ ፡ ኢኀ በርክሙ ፡ በሕማሞሙ ፡ ኢተኀብሩ ፡ በፍሥሐሆሙ ፤ ለእመ ፡ ኢተሳተፍክሙ ፡ ድካሞሙ ፡ ኢትበውኡ ፡ ውስተ ፡ አብያቲሆሙ ፤ አበዊነሂ ፡ ዘእቤለክሙ ፡ እ ሉ ፡ እሙንቱ ፡ አባ ፡ እንጦንዮስ ፡ ወአባ ፡ መቃርስ ፡ አባ ፡ ጳኩምዮስ ፡ ወአባ ፡ ዮሐንስ ፤ አባ ፡ ሲኖዳ ፡ ወ አባ ፡ በብኑዳ ፤ አባ ፡ ብስንዳ ፡ ወአባ ፡ በኪሞስ ። አ ባ ፡ አርሳኒ ፡ ወአባ ፡ አሞኒ ፤ አባ ፡ ብሶይ ፡ ወአባ ፡ ያ (Fol. 158a. 3.) ሳይ ። አባ ፡ ጳው ሊ ፡ ወአባ ፡ ፋው ሊ ፡ ወዘከረ ፡ አስማተ ፡ ኵሎሙ ፡ ቅዱሳን ፤ ወይቤ ፡ ተመ ሰልዎሙ ። ወዓዲ ፡ ኪያየሂ ፡ ኀጥአ ፡ ተመሰሉ ። ወ በእንተ ፡ ጎርመታትሂ ፡ ተዓቀቡ ፡ እምበሊዐ ፡ ሥጋ ፡ ወእምሰትየ ፡ ሚስ ፤ ከመ ፡ ኢይክብድ ፡ ልብክሙ ፡ በዝንቱ ፡ ወኢትሠርገው ፡ በአልባሰ ፡ ተድላ ፡ ለተዝ ኅሮ ። እስመ ፡ ኢይደሉ ፡ አስኬማ ፡ ዘመልእክት ፡ ወ ግብር ፡ ዘሥጋ ። ኢታፍቅሩ ፡ ዓለመ ፡ ወኢዘሀሎ ፡ ውስተ ፡ ዓለም ፡ ዓለ (Fol. 158b. 1.) ምኒ ፡ የኀልፍ ፡ ወ ፍትወቱኒ ፤ የኀልፍ ፡ ወዘሰ ፡ ይገብር ፡ ፈቃዶ ፡ ለእግ ዚአብሔር ፡ ይነብር ፡ ለዓለም ። አደቂቅየ ፡ በኵሉ ፡ ጕጕአ ፡ ገቢረክሙ ፡ አትልውዋ ፡ ለሠናይት ፡ በሃይ ማኖትክሙ ፡ ወኢትትቀነዩ ፡ ለክርሥ ፡ ዘእንበለ ፡ ለ ነፍስ ። ተአኀዉ ፡ ኵልክሙ ፡ ወተፋቀሩ ፡ በበይናቲ ክሙ ። እስመ ፡ ተፋቅሮ ፡ ዘመንፈስ ፡ ኀጢአተ ፡ ይ ደመሰስ ፡ ወያነጽሕ ፡ እምርስሐተ ፡ ሥጋ ፡ ወነፍስ ። ወእመ ፡ ዓቀብክሙ ፡ ዘንተ ፡ (Fol. 158b. 2.) በአማን ፡ ደቂቅየ ፡ አንትሙ ፤ ወትከውኑ ፡ ፍሩያነ ፡ ፍሬ ፡ ሕይ ወት ፡ ወትበጽሑ ፡ ቅድመ ፡ እግዚአብሔር ፡ በሠና ይ ፡ ወኢልሳዕ ፡ ይኩን (Fol. 158b. 3.) ክሙ ፡ አበ ፡ ህየ ንቲየ ፡ ወይቁም ፡ ለክሙ ፡ እምድኅሬየ ፡ እስከ ፡ እል እክ ፡ ኀቤክሙ ። ባሕቱ ፡ ኢይጐነዲ ፡ ውስተ ፡ ሚመ ቱ ፡ ወሰላም ፡ ለክሙ ።

CHAPTER CIX.

(Fol. 159a. 1.) ምዕራፍ ፡ ፻፱ ። ወእምድኅረ ፡ ይቤ ፡ ዘንተ ፡ አመ ፡ ፲ወ፯ለወርኃ ፡ አብ ፡ አመ ፡ ወ፯ ፡ ለእ ውግስጦስ ፡ በሮማውያን ፡ ወአመ ፡ ፳ወ፬ለነሐሴ ፡ በ ግብጻውያን ፡ በይእቲ ፡ ሌሊት ፡ ከብደ ፡ ሕማም ፡ ላዕ

The following is written on the upper margin of Fol. 157b. ወእንዘ ፡ ይኔጽር ፡ ገሃደ ፡ አቡነ ፡ ቅዱስ ፡ መ ጽአት ፡ አሐቲ ፡ ቀታሊት ፡ ብእሲት ። እምሠራዊተ ፡ ብድብድ ፡ ወነደፈቶ ። ወአክሞሰ ፡ ለአቡነ ፡ ቅዱስ ፡ ወይቤ ላ ፡ አክ ፡ አንቲ ፡ ዘተሀበልኪ ፡ ለቀቲሎትየ ። አላ ፡ ሥምረተ ፡ እግዚአብሔር ፡ ኮነ ። ወባሕቱ ፡ በእንተ ፡ ዘኢተስአልክኒ ፡ ለኪሂ ፡ ይሥሩኪ ፡ አምላኪየ ፡ ወበጊዜሃ ፡ ወድቀት ፡ ታሕተ ፡ እገሪሁ ፡ ወእንገርገረት ፡ ወሞተት ፡ እኩየ ፡ ሞ ተ ። ወርእዮሙ ፡ ሠራዊተ ፡ ብድብድ ፡ ፈርሁ ፡ ጥቀ ፡ ወይቤልዎ ፡ አአባ ፡ አኮ ፡ በፈቃድነ ፡ ዘመጻእነ ፡ ኀቤከ ፡ አላ ፡ ፈነወነ ፡ አምላክከ ። ወይእዜኒ ፡ ንስተበቍዓከ ፡ ከመ ፡ ኢታጥፍአነ ፡ ዘእንበለ ፡ ይብጸሕ ፡ ጊዜነ ። ወይቤሎሙ ፡ አ ቡነ ፡ ቅዱስ ፡ ከመ ፡ ፈነወክሙ ፡ እግዚእየ ፡ ከመ ፡ እፈጽም ፡ ላዕሌየ ፡ ዘእንበለ ፡ ባሕቱ ፡ አውግዘክሙ ፡ ለክሙ ፡ ወለእለ ፡ እምድኅሬክሙ ፡ ለእመ ፡ ዛቲ ፡ ፈነወክሙ ፡ እግዚእየ ፡ ውስተ ፡ ገዳም ፡ ከመ ፡ ትቅትለ ፡ ደቂቀየ ፡ ኢት ቅትሉ ፡ ኀጥእ ፡ ዘእንበለ ፡ ጽድቅ ። ወኢትልዝሙ ፡ ዕፀ ፡ ዘእንበለ ፡ ፍሬ ፡ ወኢትልክፉ ፡ አብደ ፡ ዘእንበለ ፡ ጠቢ ብ ፡ ወዝ ፡ ሥርዓት ፡ ሕገ ፡ ይኩንክሙ ፡ እስከ ፡ ለዓለም ፡ ወይቤሉ ፡ ኵሎሙ ፡ አሆ ፡ ይኩንነ ፡ በከመ ፡ ትቤለነ ።

ሌሁ ፡ ወአልጸቀ ፡ ለመዊት ፤ ወበከዩ ፡ ደቂቁ ፡ እለ ፡ ሀለዉ ፡ ዐውዱ ፡ ወዓገታ ፡ ብርሃን ፡ ለጸማእቱ ። ወመ
ልዓ ፡ ህየ ፡ መዐዛ ፡ ሠናይ ፡ ዘይሰልብ ፡ አልባበ ፡ ወያ
ሰርር ፡ ነፍስ ፡ እስከ ፡ አኀዘሙ ፡ ድንጋፄ ። ወትቤሎ ፡
በጕጕኤ ፡ አሐቲ ፡ መ (Fol. 159a. 2.) ነኮሳይት ። አአ
ቡነ ፡ ሥረይ ፡ ለነ ፡ ዘአበሰነ ፤ ለከ ፡ ወይቤ ፡ አቡነ ፡ ቅ
ዱስ ፡ ተክለ ፡ ሃይማኖት ፡ ዘገበርከሙ ፡ አበሳ ፡ በአእ
ምሮ ፡ አው ፡ በኢያእምሮ ፡ እግዚአብሔር ፡ ይሥረ
ይ ፡ ለክሙ ። ወካዕበ ፡ ትቤሎ ፡ ዘተዓሥረ ፡ በቃልከ ፡
ፍታሕ ፡ አቡነ ። ወይቤ ፡ አቡነ ፡ ቅዱስ ፡ ተክለ ፡ ሃይ
ማኖት ፡ ዘተዓሥረ ፡ በቃልየ ፡ እምሰብእ ፡ እስከ ፡ እ
ንስሳ ፡ ወአራዊተ ፡ ገዳም ፡ ፍቱሓነ ፡ ይኩኑ ፤ ወተፈ
ትሐ ፡ አፉሆሙ ፡ ለአራዊተ ፡ ገዳም ፡ ወለአእዋፍ ፡
(Fol. 159a. 3.) እምዘ ፡ ተዓሥሩ ፡ በ፲ወ፰ዓመት ። ወ
ይእቲ ፡ መነኮሳይት ፡ እንዘ ፡ ትፈቅድ ፡ ትጠበብ ፡ አ
ምጽአት ፡ ፃማ ፡ ወስራሐ ፡ ሎሙሂ ፡ ወለነሂ ። ወእም
ድኅረ ፡ ዝንቱ ፡ ወፅኡ ፡ ኵሎሙ ፡ እምብዝኃ ፡ ፍርሃ
ት ። ወአስተርአዮ ፡ እግዚእነ ፡ ኢየሱስ ፡ ክርስቶስ ፤
ምስለ ፡ ወላዲቱ ፡ ድንግል ፡ ማርያም ፡ ወምስለ ፡ ሚ
ካኤል ፡ ወገብርኤል ፡ ወምስለ ፡ ፭ወ፬ካህናተ ፡ ሰማ
ይ ፤ እንዘ ፡ መዐጥኢሆሙ ፡ ውስተ ፡ እደዊሆሙ ፤ ወ
(Fol. 159b. 1.) ብዙኃን ፡ እመላእክተ ፡ ሰማይ ፡ ዐእለ ፡
ይፀውሩ ፡ ተሜርጋበ ፡ ብርሃን ። ወቦ ፡ እለ ፡ ይፀው
ሩ ፡ መራውጎታተ ፡ ወመጎትዋተ ። ወሶበ ፡ ርእዮ ፡
አቡነ ፡ ቅዱስ ፡ ተክለ ፡ ሃይማኖት ፡ ለመድኃኒነ ፡ ሰገ
ደ ፡ በብረኪሁ ። ወከነ ፡ ግሙራ ፡ ከመ ፡ ዘኢተሰብ
ረ ፡ ቍጹ ፡ ወኢተአውቆ ፡ ጽንዓ ፡ ሕማም ፡ እምብዝ
ኃ ፡ ፍሥሐሁ ። ወይቤሎ ፡ መድኃኒነ ፡ አፍቅርየ ፡ ኵ
ሉ ፡ ፃማከ ፡ ወምንዳቤከ ፡ ተጽሕፈ ፡ በኢየሩሳሌም ፡
ለተዝካርከ ፡ ወም (Fol. 159b. 2.) ስለዝ ፡ ብሂለ ፡ ቃል ፡
ዘመድኃኒነ ፡ ወፅአት ፡ ነፍሱ ፡ እምሥጋሁ ፡ ለአቡነ ፡
ቅዱስ ፡ ተክለ ፡ ሃይማኖት ፡ ወተመጠዋ ፡ እግዚእነ ፡
ኢየሱስ ፡ ክርስቶስ ። ወሰአማ ፡ ወይቤላ ፡ ንጽሕት ፡
ነፍስ ፡ ወጽሪት ፡ ንጊ ፡ ኀቤየ ። ወእንዘ ፡ የዐርጋ ፡ ላ
ዕለ ፡ ሦዑ ፡ መላእክት ፡ መሥዋዕተ ፡ ስብሐት ። በ ፡
ዘይቤ ፡ ክቡር ፡ ሞቱ ፡ ለጻድቅ ፡ በቅድመ ፡ እግዚአብ
ሔር ። ወበ ፡ ዘይቤ ፡ ዘፃመወ ፡ በዓለም ፡ የሐዩ ፡ ለዝ
ሉፉ ፡ እስመ ፡ ኢይሬኢ ፡ ሙ (Fol. 159b. 2.) ስና ፡ በዘ
ይቤ ፡ ዛቲ ፡ ዕለት ፡ እንተ ፡ ገብረ ፡ እግዚአብሔር ፡ ን
ትፈሣሕ ፡ ወንትኀሠይ ፡ ባቲ ። ወብዙኃን ፡ ኀሩ ፡ ሰ
ማይ ፡ በቃለ ፡ ዳዊት ፡ ይሴብሑ ፡ ወይብሉ ። ሃሌሉ
ያ ፡ ስብሐት ፡ ለእግዚአብሔር ፡ በሰማያት ። ወሰላም ፡
በምድር ፡ ለዘሠምሮ ፡ ለሰብእ ። ወእንዘ ፡ ይብሉ ፡ ዘ
ንተ ፡ አብጽሕዋ ፡ ቅድመ ፡ መንበሩ ፡ ለአብ ፡ ወሰገደ
ት ፡ ህየ ፤ ወወሰድዋ ፡ ወአብእዋ ፡ ውስተ ፡ ርስታ ፡ ዘ
ለዓለም ፡ ኀበ ፡ ዘርእየት ፡ በሕይወታ ። ወ (Fol. 160a. 1.)
ይቤሎ ፡ መድኃኒነ ፡ አፍቅርየ ፡ ንሣእ ፡ ዘንተ ፡ ጽር
ሐ ፡ መንግሥት ፡ ዘኢይትሜጠን ፡ በሕሊና ፡ እኁለ ፡
እመሕያው ። ወአልበሶ ፡ ልብሰ ፡ መንግሥት ፡ ዘበ
ቱ ፡ ልሳነ ፡ እሳት ፡ ነባቢ ፡ መለከት ፤ ወአስተቀጸሎ ፡
በእክሊላተ ፡ ብርሃን ፡ ፯እለ ፡ ሥርግዋን ፡ ዘመስቀ
ል ። ወይቤሎ ፡ እላንቱ ፡ አክሊላት ፡ ፭በእንተ ፡ ሃይ
ማኖትከ ፡ ርቱዕ ። ወ፭በእንተ ፡ ውዳቴከ ፡ ለምህ
ሮ ። ወ፭በእንተ ፡ ክዕወተ ፡ ደምከ ። ወ፭በእንተ ፡
(Fol. 160a. 2.) ዘአጥፋእከ ፡ ዐላውያነ ። ወ፭በእንተ ፡
ንግደትከ ፡ ኢየሩሳሌም ። ወ፭በእንተ ፡ ስብረተ ፡ ዓፅ
ምከ ፡ በቀዊም ። ወ፭በእንተ ፡ ጸምከ ፡ ወርትዓተ ፡ ሕ
ሊናከ ። ወሜሞ ፡ ዲበ ፡ ፭መንግሥተ ፡ ሰማያት ፡ ወ
ዲበ ፡ ፲ወ፭ አህጉራተ ፡ ገነት ፡ በከመ ፡ አሰፈዎ ፡ ቅድ
መ ፤ ወአንበሮ ፡ ዲበ ፡ መንበር ፡ ስቡሕ ፡ ወልዑል ፡
ጥቀ ፡ ደቂቁስ ፡ ለሀዉ ፡ ዐቢየ ፡ ላህ ፤ እስመ ፡ ኀጥኡ ፡
አቡሆሙ ፡ መንፈሳዊ ። ወኖላዊሆሙ ፡ አምላክዊ ።
ወገነዝዎ ፡ ወቀበርዎ ፡ በ (Fol. 160a. 3.) ዝማሬ ፡ ወበማ
ኅሌት ፡ በከመ ፡ ይደሉ ፡ ለካህናት ። እንዘ ፡ ይብሉ ፡
እፎ ፡ እንጋ ፡ ናዐብዮ ፡ ለዘመጠነዝ ፡ ዐቢይ ። ወእፎ
ኑ ፡ እንጋ ፡ ናከብሮ ፡ ለዘመጠነዝ ፡ ክቡር ፡ ወእፎ ፡ ና
ሌዕሎ ፡ ለዘመጠነዝ ፡ ልዑል ። ወእፎ ፡ ንቄድሶ ፡ ለ
ዘመጠነዝ ፡ ቅዱስ ፡ ዘከነ ፡ ምእመነ ፡ ለእግዚኡ ። ወ
ቆመ ፡ ዝክሩ ፡ በሠናይ ፡ ከመ ፡ አፈው ፡ ቅድው ፡
ከነ ፡ መዐዛሁ ። ወከመ ፡ መዐር ፡ ጥዕመ ፡ ስሙ ፡
ውስተ ፡ አፈ ፡ ኵሉ ፡ በሕይወቱኒ ፡ ኢገብረ ፡ ነኪ
ረ ፡ ወተቀ (Fol. 160b. 1.) ደሰ ፡ እምከርሠ ፡ እሙ ፡ ወ
ተፈቅረ ፡ በኀበ ፡ እግዚአብሔር ፡ ወበኀበ ፡ ሰብእ ፤
ወተቀደሰ ፡ እንበይነ ፡ የውሀቱ ፡ ወሃይማኖቱ ፤ ወ
ገብረ ፡ ዘይኤድሞ ፡ ለእግዚአብሔር ። ወኃደገ ፡ እ
ምድኅሬሁ ፡ ዘር (Fol. 160b. 2.) አ ፡ ቡሩክ ፡ ወስመ ፡

ክቡረ ፡ ዘይትናገሩ ፡ ቦቱ ፡ ውሉድ ፡ ደኃራውያን ። ወተቀብረ ፡ ሥጋሁ ፡ በሰላም ፡ ብፁዓን ፡ እሙንቱ ፡ እለ ፡ የአምርዎ ። ወእለ ፡ ይሠረገዉ ፡ በፍቁሩ ፡ ለገ ብሩ ፡ ተክለ ፡ ሃይማኖት ።

CHAPTER CX.

(Fol. 160 b. 3.) ምዕራፍ ፡ ፻፲ ። ወእምዝ ፡ ረሰይዎ ፡ አበ ፡ ምኔት ፡ ለአቡነ ፡ ኤልሳዕ ፡ በከመ ፡ ይቤ ፡ አቡነ ፡ ቅዱስ ፡ ተክለ ፡ ሃይማኖት ፡ ደቂቁኒ ፡ አዕረፉ ፡ እለ ፡ ጸውዐ ፡ አስማቲሆሙ ፡ ወጎልቆሙ ፡ ፲ወ፬ ። ወእምድኅረ ፡ ቀበርዎ ፡ ለአቡነ ፡ ቅዱስ ፡ ተክለ ፡ ሃይማኖት ፡ ዕበ ፡ ነጸሩ ፡ ኀበ ፡ ገራሀቶሙ ፡ አልቦ ፡ ዘረከቡ ፡ በሊያሙ ፤ እስመ ፡ ፈጸሙ ፡ አራዊት ፡ ወዘበልዑ ፡ በ ይእቲ ፡ ዕለት ፡ ሰጕርድ ፡ ወሶመት ፡ ኮነ ፡ ፫መደበ ። እእዋፍኒ ፡ አ (Fol. 161 a. 1.) ጽሐቡ ፡ ጥቀ ፡ በከመ ፡ ልማዶሙ ፡ አዝዕብትኒ ፡ በኑኃ ፡ (Fol. 161 a. 2.) መዐልት ፡ አኅጕሉ ፡ አእዱገ ፡ ወእንስሳ ።

CHAPTER CXI.

ምዕራፍ ፡ ፻፲፩ ። ወበሣልስት ፡ ዕለት ፡ እምዘ ፡ አዕረፈ ፡ አቡነ ፡ ቅዱስ ፡ ተክለ ፡ ሃይማኖት ፡ ሞተ ፡ ፩ዲያቆን ፡ ወቅዱስ ፡ ውእቱ ፡ በጎሩቱ ፡ ወወልዱ ፡ እኅተ ፡ አቡሁ ፡ ውእቱ ፡ ለአቡነ ፡ ቅዱስ ፡ ተክለ ፡ ሃይማኖት ፡ ወስሙ ፡ አምደ ፡ መስቀል ፡ ወገነዝ (Fol. 161 a. 3.) ዎ ፡ ወወሰድዎ ፡ ይቅብርዎ ። ወእምድኅረ ፡ ፍጻሜ ፡ ጸሎተ ፡ ሙታን ፡ ላዕለ ፡ በድኑ ፡ አንሰሐስሃ ። ወፈተሕዎ ፡ እመግነዙ ፡ ወተስእልዎ ፡ በእንተ ፡ ዘከነ ፡ ላዕሌሁ ። ወይቤሎሙ ፡ ሞትኩ ፡ በከመ ፡ ዘርኢክሙኒ ፡ አቀሙኒ ፡ ኀበ ፡ እግዚአ ፡ ጽድቅ ። ወእምህየ ፡ ወሰዱኒ ፡ ውስተ ፡ ቤቱ ፡ ለአቡነ ፡ ቅዱስ ፡ ተክለ ፡ ሃይማኖት ፡ ወርኢክዎ ፡ ሎቱ ፡ በስብሐት ፡ ዘኢይትከሀል ፡ ይትናገር ፡ ልሳነ ፡ መዋቲ ፡ ወአልቦ ፡ ዘይ (Fol. 161 b. 1.) ትማሰሎ ፡ ለርእየተ ፡ ሀገሩ ፡ ኢመብረቅ ፡ ወኢብርሃነ ፡ ፀሐይ ። ወእክሊሉ ፡ ይበርህ ፡ ምስብዒተ ፡ እምነ ፡ ፀሐይ ፡ ወኵሎ ፡ ዘርኢኩ ፡ ዕበያቲሁ ፡ ኢይክል ፡ ለ ተናግሮ ። ወተናገረኒ ፡ ወይቤለኒ ፡ ሑር ፡ በሎሙ ፡ ለደቂቅየ ። ኤልሳዕኦ ፡ ይምጻእ ፡ ኀቤየ ። ወፌልጶስ ፡ ይንበር ፡ ዲበ ፡ መንበርየ ። እስመ ፡ በመዋዕሊሁ ፡ ይ ወፅእ ፡ ስሙዓተ ፡ ነገረ ፡ ስምየ ፡ ውስተ ፡ ኵሉ ፡ ዓለም ። ወካዕበ ፡ በሎሙ ፡ ናሁ ፡ ወሀበኒ ፡ እግዚአብሔር ፡ (Fol. 161 b. 2.) ሀገረ ፡ ብርሀተ ፡ ወጽርኃ ፡ መንግሥት ፡ ድሉተ ፤ በከመ ፡ ነገርኩክሙ ፡ ቅድመ ፡ አንተ ሙሂ ፡ ንግሩ ፡ ለዘይመጽእ ፡ ትውልድ ፤ ከመ ፡ ይግበሩ ፡ ተዝካርየ ። ወይባኡ ፡ ዝየ ። ወዓዲ ፡ ይቤለኒ ፡ ዝ ፡ ዘትሬኢ ፡ ጽርኃ ፡ መንግሥት ፡ መልዕልተ ፡ መቃብርየ ፡ ውእቱ ። ወከመዝ ፡ ይከውን ፡ እስከ ፡ አመ ፡ ምጽአቱ ፡ ለእግዚእየ ፡ አልባቲ ፡ ሙስና ፡ ለመካነ ፡ ዝህርየ ። ወዘንተ ፡ ንግሩ ፡ ለዘይመጽእ ፡ ትውልድ ፡ ወከመዝ ፡ አዘዘ ፡ እ (Fol. 161 b. 3.) ግዚአ ፡ ጽድቅ ፡ አነሂ ፡ ተንሣእኩ ፡ እዜኑክሙ ፡ ዘንተ ። ወፈጸሞ ፡ ቃለ ፡ መልእክቱ ፡ አዕረፈ ፡ ውእቱ ፡ ዲያቆን ፡ ወቀበርዎ ። ወተፈጸመ ፡ ዝኩቱ ፡ ነገር ፡ እምቅድመ ፡ ፫አውራኅ ፡ ወአዕረፈ ፡ ኤልሳዕ ፡ አቡነ ። ጸሎቱ ፡ ወበረከቱ ፡ የሀሉ ፡ ምስለ ፡ ፍቁሩ ፡ ተክለ ፡ ሃይማኖት ፡ ወምስለ ፡ ፍቅርቱ ፡

ለዓለመ ፡ ዓለም ፡ አሜን ። ወአሜን ፡ ለይኩን ፡ ለይኩን ።

CHAPTER CXII.

(Fol. 162 a 1.) ምዕራፍ ፡ ፻፲፪ ። ወእምዝ ፡ ገብሩ ፡ አርዳኢሁ ፡ በከመ ፡ ተእዘዙ ። ወአንበርዎ ፡ ለአቡነ ፡ ፌልጶስ ፡ ዲበ ፡ መንበረ ፡ አቡነ ፡ ቅዱስ ፡ ተክለ ፡ ሃይማኖት ፡ ወበድልው ፡ ረከበ ፡ ዝንቱ ፡ ጸጋ ። እስመ ፡

(Fol. 162a. 2.) በላዕሌሁ ፡ አስተርአየ ፡ ዕበየ ፡ ጽድቁ ፡ ለአቡነ ፡ ቅዱስ ፡ ተክለ ፡ ሃይማኖት ። ወእምኔሁ ፡ ወፅኡ ፡ ፲ወ፪ኖሎት ፡ ክርስቶሳውያን ፡ እለ ፡ ያረትዑ ፡ ፍኖተ ፡ ቃል ፡ ዘበአማን ። ወአ (Fol. 162a. 3.) ብዝኁ ፡ ትምህርተ ፡ አሚን ። ወሰበኩ ፡ ብዙኃተ ፡ አህጉራ ት ። ወወለዱ ፡ መሃይምናን ፡ እለ ፡ ይትሜሰሉ ፡ አባ ግዓ ፡ ወመራዕየ ፡ ሠናያነ ፡ እለ ፡ ይትባዝኑ ፡ በሙፋ ሪሆሙ ፤ ወይትረአዩ ፡ ውስተ ፡ ሠናይ ፡ ጺኦት ፡ ወረ ሰይዋ ፡ ለምድረ ፡ ሸዋ ፡ ክልልተ ፡ በሃይማኖት ። ዝ ንቱሰ ፡ አቡነ ፡ ፊልጶስ ፡ ኮኖሙ ፡ ርእሰ ፡ በአምሳለ ፡ ጴጥሮስ ፡ ሊቀ ፡ ሐዋርያት ፤ በትእዛዘ ፡ ክቡር ፡ ጳጳስ ፡ ወበትእዛዘ ፡ ንጉሥ ። ወበእንተዝ ፡ ተሠርዓ ፡ (Fol. 162b. 1.) ከመ ፡ ይዕጥኑ ፡ መቃብረ ፡ አቡሆሙ ፡ በበዕ ብሬቶሙ ፤ ወይግበሩ ፡ ተዝካሮ ፡ በፍቅር ፡ ተጋቢኦ ሙ ፡ እምበሐውርቲሆሙ ። ኖላዌሂ ፡ ክልኤ ፡ ኢይ ሠየም ፡ ውስተ ፡ ኵሉ ፡ በሐውርተ ፡ ዳሞት ፡ ወሸዋ ፡ ዘኢኮነ ፡ እምቤቱ ፡ አቡነ ፡ ቅዱስ ፡ ተክለ ፡ ሃይማኖ ት ፡ ወከመዝ ፡ ሥሩዕ ፡ በግዘት ፡ በመዋዕለ ፡ አቡነ ፡ ቅዱስ ፡ ፊልጶስ ፡ ሊቀ ፡ ኖሎት ፤ ውእቱሰ ፡ እምድኅ ረ ፡ አሠነየ ፡ ምግቦ ፡ በምግባር ፡ ሠናይ ፡ ወበሃይማኖ ት ፡ ርትዕት ፤ (Fol. 162b. 2.) ኮነ ፡ ሰማዕተ ፡ በእንተ ፡ ክርስቶስ ፤ በምንዳቤ ፡ ወበተቀሥፎ ፡ በሙቃሔ ፡ ወ በተሰዶ ፡ እስከ ፡ አዕረፈ ፡ ኀበ ፡ ተሰደ ። ጸሎቶሙ ፡ ወበረከቶሙ ፡ ሀበተ ፡ ፃማሆሙኒ ፡ ወትንብልና ፡ ረድ ኤቶሙ ፡ ለእሉ ፡ ፫አበው ፡ አባ ፡ ተክለ ፡ ሃይማኖት ፡ ወአባ ፡ ኤ (Fol. 162b. 3.) ልሳዕ ፡ መፍቀሬ ፡ ጸሎት ። ወ አባ ፡ ፊልጶስ ፡ ለባሲ ፡ ትዕግሥት ፡ ድንግል ፡ ወሰማዕ ት ፡ ተሀሉ ፡ ምስሌነ ፡ ወኢትእትት ፡ በኵሉ ፡ ጊዜ ፡ ወ በኵሉ ፡ ሰዓት ። ወፈድፋደሰ ፡ ትባልሆ ፡ እሞተ ፡ ነፍስ ፡ ለገብረ ፡ እግዚአብሔር ፡ ተክለ ፡ ሃይማኖት ፡ ለዓለመ ፡ ዓ ፡ አ ።

CHAPTER CXIII.

(Fol. 163a. 1.) ምዕራፍ ፡ ፻፲፫ ። ወከነ ፡ ጎልቄ ፡ ዓመታቲሁ ፡ ለአቡነ ፡ ቅዱስ ፡ ተክለ ፡ ሃይማኖት ፡ ፯ወ ፱ዓመታት ፡ ወ፷አውራኃ ። ወከመዝ ፡ ነበረ ፡ ፷ወ፪ ዓመተ ፡ በቤተ ፡ አቡሁ ። ወ፫ዓመተ ፡ በከተታ ። ወ ፯አውራኃ ፡ በዊፋት ፡ ፲ወ፪ዓመተ ፡ በዳሞት ። ፲አ መተ ፡ በአምሐራ ። ፲ዓመተ ፡ በሐይቅ ፡ ፲ወ፪ዓመ ተ ፡ በዳሞ ። ወ፭ዓመተ ፡ በዐዲተ ፡ ገዳማተ ፡ ትግሬ ፡ ወበንግዲት ፡ ኢየሩሳሌም ፡ ወ፭ወርኃ ፡ በዳዳ ። ፷ወ ፱ዓመተ ፡ ከዊ (Fol. 163a. 2.) ኖ ፡ ዝጉሃ ፡ ባገዳመ ፡ አ ስበ ፤ ወከመዝ ፡ ፈጸመ ፡ ሕይወቶ ፡ በርስዕ ፡ ሠናይ ፡ ወበዕርግና ፡ ጥሉል ፡ እንዘ ፡ ውርዝው ፡ ለተጋድሎ ። ወነበረ ፡ እንዘ ፡ ያሠምሮ ፡ ለእግዚአብሔር ፡ እስከ ፡ አመ ፡ አዕረፈ ። ዝውእቱ ፡ ሕይወተ ፡ አቡክሙ ፡ አ ረጋይ ፡ ንጡፍ ፡ ወጽ (Fol. 163a. 3.) ሩይ ፡ ሥሙር ፡ ወ ኅሩይ ፡ ብርሃነ ፡ ፀሐይ ፡ ወመዝገበ ፡ ነዳይ ፡ ዕንቄ ፡ ባ ሕርይ ፡ ቅቡዓ ፡ ደም ፡ ሰማዕተ ፡ አዶናይ ፤ ይቡሰ ፡ መ ልክዕ ፡ በቍረ ፡ ክረምት ፡ ወዋዕየ ፡ ሐጋይ ፤ ስቡረ ፡ አጽም ፡ በቀዊመ ፡ መዐልት ፡ ወለያልይ ። ኃይለ ፡ ጸሎ ቱ ፡ ያንጽሐ ፡ እምጌጋይ ፡ ወይዕቀቦ ፡ እምኵሉ ፡ እኩ ይ ፡ ለገብረ ፡ እግዚአብሔር ፡ ተክለ ፡ ሃይማኖት ፡ አ ።

CHAPTER CXIV.

(Fol. 163b. 1.) ምዕራፍ ፡ ፻፲፬ ። እምይእዜሰ ፡ ናቅ ም ፡ ላቲ ፡ ስምዐ ፡ ለመካነ ፡ ዝሀሩ ፡ ከመ ፡ ፈጸመ ፡ እ ግዚአብሔር ፡ ዘወሀበ ፡ ኪዳነ ፡ ለገብሩ ፡ አቡነ ፡ ቅዱ ስ ፡ ተክለ ፡ ሃይማኖት ፡ ይቤ ፡ ማቴዎስ ፡ ሊቀ ፡ ጳጳሳ ት ፡ ዘእለ ፡ እስክንድርያ ፤ አደቂቅየ ፡ ኤጲስ ፡ ቆጶሳ ት ፡ ወእልቆሞሳት ፤ ዐቁ ፡ ኢይቅድሙክሙ ፡ ካህና ት ፡ ዘመካነ ፡ አጽሙ ፡ ለቅዱስ ፡ ተክለ ፡ ሃይማኖት ፡ እስመ ፡ እሬኢ ፡ ዘልፈ ፡ እንዘ ፡ ይወርድ ፡ መንፈስ ፡ ቅዱስ ፡ በጊዜ ፡ ቍርባን ፡ ወዕጣን ፤ ውስተ ፡ ው (Fol. 163b. 2.) እቱ ፡ መካን ። ወበእንተ ፡ ዝንቱ ፡ ይጎ በር ፡ ቍርባንክሙ ፡ ምስለ ፡ ቍርባኖሙ ። ወዕጣንክ ሙ ፡ ምስለ ፡ ዕጣኖሙ ። ወጸሎትክሙ ፡ ምስለ ፡ ጸ

ሎቶሙ ። ወኢይትፈለጥ ፡ እምኔሆሙ ፡ ከመ ፡ ይፅ
ርግ ፡ ደርገ ፡ ምስሌሆሙ ። ወከዕበ ፡ ወረዱ ፡ ኢየሩ
ሳሌም ፡ ፪መነኮሳት ፡ እምደቂቁ ፡ ለአቡነ ፡ ቅዱስ ፡ ተ
ክለ ፡ ሃይማኖት ፡ ወበጽሑ ፡ ኀበ ፡ ሊቀ ፡ ጳጳሳት ፡ ዘ
ለእስክንድርያ ። ወተባረኩ ፡ እምኔሁ ፡ ወይቤሎሙ ፡
እምአይቴ ፡ አንት (Fol. 163b. 3.) ሙ ። ወይቤልዎ ፡
ንሕነ ፡ እምኢትዮጵያ ። ወይቤሎሙ ፡ ተአምሩኑ ፡
መኑ ፡ መቃብሪሁ ፡ ለብእሲ ፡ እግዚአብሔር ፡ ተክ
ለ ፡ ሃይማኖት ። ወይቤልዎ ፡ እወ ፡ ነአምር ፡ ወእም
ኔሁ ፡ መጻእነ ። ወሰሚዖ ፡ ሊቀ ፡ ጳጳሳት ፡ ተንሥአ ፡
ወሰገደ ፡ ሎሙ ፡ ወሰአመ ፡ እገሪሆሙ ። ወይቤሎ
ሙ ፡ በምንት ፡ ግብር ፡ መጻእክሙ ፡ ዝየ ። ወይቤል
ዎ ፡ እንዘ ፡ ነኀሥሥ ፡ መድኀኒት ፡ ነፍስነ ። ወአው
የወ ፡ ወይቤ ፡ ወይኬ ፡ ሰብእ ፡ እንዘ ፡ ኢየአምር ፡ መ
ድኀኒ (Fol. 164a. 1.) ተ ፡ ነፍሱ ፡ ይትኀሥል ፡ ኀደግም
ዎ ፡ ለመድኀኒትክሙ ፡ ወጸላእክምዎ ፡ ለሕይወትክ
ሙ ፡ እስመ ፡ ይቤሎ ፡ መድኀን ፡ ለተክለ ፡ ሃይማኖ
ት ፡ ዘተቀብረ ፡ ውስተ ፡ መቃብረ ፡ ዓፅምክ ። ወዘይ
ነብር ፡ ኀቤሃ ፡ ዘልፈ ፡ በደኃሪት ፡ ዕለት ፡ ይኅልፍ ፡
ምስሌክ ፡ በግህደት ። ወእንከሩ ፡ መነኮሳት ፡ እምነ
ገሩ ፡ ለሊቀ ፡ ጳጳሳት ። ወይቤሎሙ ፡ ምንተ ፡ ታነክ
ሩኒ ፡ ሊተ ፡ ሐሩ ፤ ወተመየጡ ፡ ብሔረክሙ ፡ ወይ
ቤልዎ ፡ ንሕነሰ ፡ ኢንትመየጥ ፡ ወንነብር ፡ ምስሌክ ።
ወ (Fol. 164a. 2.) ይቤሎሙ ፡ ምንተ ፡ ግብረ ፡ ተአም
ሩ ፤ ወይቤልዎ ፡ ነአምር ፡ ግብረ ፡ ዐፀደ ፡ ወይን ። ወ
ፈነዎሙ ፡ ይርእዩ ፡ ዐፀደ ፡ ወይኑ ። ወበጺሖሙ ፡ ሀ
የ ፡ ዘእንበለ ፡ ይግሥሥዎ ፡ በእዳዊሆሙ ፡ ሰበ ፡ ርእ
ይዎ ፡ በአዕይንቲሆሙ ፤ የብሰ ፡ ውእቱ ፡ ዐፀደ ፡ ወይ
ን ። ወነገርዎ ፡ ዘንተ ፡ ለሲቄ ፡ ጳጳሳት ። ወሰሚዖ ፡
ደንገፀ ፡ ጥቀ ፡ ወጸውዖሙ ፡ ለእሙንቱ ፡ መነኮሳት ።
ወይቤሎሙ ፡ ምንት ፡ አንትሙ ፡ ወምንት ፡ ፍጥረት
ክሙ ፤ እስመ ፡ (Fol. 164a. 3.) ነገሩኒ ፡ በእንቲአክሙ ፡
ከመ ፡ የብስ ፡ ዐፀደ ፡ ወይንየ ፡ ሶበ ፡ ትሬእይዎ ። ወይ
ቤልዎ ፡ ንሕነሰ ፡ ሰብእ ፡ ነዳያን ፡ እምደቂቀ ፡ ተክለ ፡
ሃይማኖት ፡ ወይቤሎሙ ፡ ሊቀ ፡ ጳጳሳት ፡ ሶበሰ ፡ ኮን
ክሙ ፡ እምደቂቀ ፡ ተክለ ፡ ሃይማኖት ፡ ይቡስኒ ፡ እም
ኮነ ፡ ርጡብ ። አኮኑ ፡ ዐፀደ ፡ ወይንየ ፡ ርጡብ ፡ ኮነ ፡
ይቡሰ ፡ ሶበ ፡ ትኔጽርዎ ፡ ሐሳውያን ፡ አንትሙ ፡ ወኢ
ኮንክሙ ፡ ደቂቀ ፡ ተክለ ፡ ሃይማኖት ፡ ወይቤልዎ ፡ አ
አቡነ ፡ ስምዕነ ፡ እግዚአብሔ (Fol. 164b. 1.) ር ፡ ዘውስ
ተ ፡ እዴሁ ፡ መንፈስነ ፡ ከመ ፡ ኢሐሰውናከ ። ወይቤ
ሎሙ ፡ በእንተ ፡ ምንት ፡ የብሰ ፡ ዐፀደ ፡ ወይንየ ። ወይ
ቤልዎ ፡ እንዳኢ ፡ በዘኮነሰ ፡ ግብር ፡ ኢነአምር ፡ ወይቤ
ሎሙ ፡ ተሰነአልክምዎኑ ፡ ለአበ ፡ ምኔት ፡ ዘመቃብረ ፡
ተክለ ፡ ሃይማኖት ፡ ወይቤልዎ ፡ አልቦ ፡ አባ ። ወአስ
ተጣፍሐ ፡ እደዊሁ ፡ ሊቀ ፡ ጳጳሳት ። ወይቤ ፡ አእመር
ኩ ፡ ከመ ፡ በእንተ ፡ ዝንቱ ፡ የብሰ ፡ ዐፀደ ፡ ወይንየ ።
ወይቤሎሙ ፡ ሊቀ ፡ ጳጳሳት ፡ ለእሙ (Fol. 164b. 2.) ን
ቱ ፡ መነኮሳት ፡ ክቡር ፡ ውእቱ ፡ ተክለ ፡ ሃይማኖት ፡
በኀበ ፡ እግዚአብሔር ፡ ወበኀበ ፡ መላእክቲሁ ። ወበ
መቃብሪሁኒ ፡ ይጼልል ፡ መንፈስ ፡ ቅዱስ ፡ ወትረ ።
ወዘነበረሂ ፡ ውስተ ፡ መንበሩ ፡ ለተክለ ፡ ሃይማኖት ፡
ክቡር ፡ ውእቱ ። ወይእዜኒ ፡ ሑሩ ፡ ሀየ ፡ (Fol. 164b. 3.)
ወአልብክሙ ፡ ተስፋ ፡ ድኂን ፡ ዘእንበለ ፡ መቃብሪ
ሁ ። ዐፀደ ፡ ወይንየሂ ፡ ኢታማስኑ ። ወተባረከሙ ፡
እምኔሁ ፡ ተመይጡ ፡ ብሔሮሙ ፡ ወሰረፀት ፡ ዐፀደ ፡
ወይኑ ፡ ለሊቀ ፡ ጳጳሳት ። ወፈረየት ፡ ብዙኃ ፡ ወእሙ
ንቱ ፡ መነኮሳት ፡ ነበሩ ፡ እንዘ ፡ ይዜንዉ ፡ ዘንተ ።

CHAPTER CXV.

(Fol. 165a. 1.) ምዕራፍ ፡ ፻፲፭ ። ወዓዲ ፡ ሖረ ፡ ገዳ
መ ፡ ዋሊ ፡ ፩እምሐራ ፡ ንጉሥ ፡ በመንግሥቱ ፡ ለን
ዋየ ፡ ክርስቶስ ፡ ዘውእቱ ፡ ሰይፈ ፡ አርዓድ ። ወረከ
በ ፡ በሀየ ፡ ፪መነኮሳተ ፡ ወተአምኖሙ ። ወይቤልዎ ፡
አይቴ ፡ ብሔርክ ። ወይቤሎሙ ፡ ሸዋ ፡ ወእምኔሃ ፡ ት
ትበሀል ፡ ግራርያ ፡ ወይቤልዎ ፡ ተአምርኑ ፡ ዘይብል
ዎ ፡ ተክለ ፡ ሃይማኖት ፡ ወይቤሎሙ ፡ እወ ፡ አእም
ር ፡ እስመ ፡ አቡየ ፡ ውእቱ ። ወይቤልዎ ፡ በጸሕኩ ፡
ውስተ ፡ መቃብሩ ፡ ወይ (Fol. 165a. 2.) ቤሎሙ ፡ እወ ፡
በጸሕኩ ። ወተንሥኡ ፡ እሙንቱ ፡ መነኮሳት ። ወሰ
ገዱ ፡ ሎቱ ፡ ወእግዙ ፡ ይልሐሱ ፡ ፀበለ ፡ እገሪሁ ፡ ወ
ሰአሙ ፡ እደዊሁ ፤ ወይቤሎሙ ፡ ሐራዊ ፡ በእንተ ፡

ምንት ፡ ገበርክሙ ፡ ዘንተ ፡ አጋዕዝትየ ። ወይቤል ዎ ፡ ንሕነ ፡ ነአምር ። ወካዕበ ፡ ይቤልዎ ፡ ተመጦክኑ ፡ ቍርባነ ፡ በመካነ ፡ ዓፅሙ ፡ ለተክለ ፡ ሃይማኖት ፡ ወ ይቤሎሙ ፡ አልቦ ፡ ወይቤልዎ ፡ ለምንት ፡ ከንክ ፡ እ ንቡዘ ፡ ልብ ፡ ዘኢተመጦክ ፡ ቍ (Fol. 165 a. 3.) ርባነ ፡ ኀበ ፡ መቃብሪሁ ፡ ለቅዱስ ፡ እሙነ ፡ ንቤለክ ፡ ሰማዕ ነ ፡ እምአፉሁ ፡ ለመድኀኒነ ፡ እንዘ ፡ ይብል ፡ ኵሉ ፡ ዘይትሜጦ ፡ ቍርባነ ፡ በመካነ ፡ አጽሙ ፡ ለተክለ ፡ ሃ ይማኖት ፡ ኢይሬኢ ፡ ደይነ ፡ ወዘይትቀበር ፡ ውስቴታ ፡ ኢይትኃጐል ፡ ለዝሉፉ ። ወንሕነሂ ፡ ንሬኢ ፡ ዘልፈ ፡ እንዘ ፡ ይወርድ ፡ ህየ ፡ መንፈስ ፡ ቅዱስ ፡ ለለሰዓቱ ፤ ወፈድፋደሰ ፡ በጊዜ ፡ ቍርባን ፡ ወይቀብዖሙ ፡ ዕፍ ረተ ፡ መዐዛ ፡ ለእለ ፡ ቀርቡ ፡ ውስቴታ ፤ ወኢይሴ (Fol. 165 b. 1.) ስል ፡ መንፈሰ ፡ እግዚአብሔር ፡ እምኔ ሃ ፡ መዐልተ ፡ ወሌሊተ ፡ ወርቡብ ፡ መልዕልቴሃ ፤ ከ መ ፡ ደመና ፡ ብርሃን ። ወከመዝ ፡ ይሄሉ ፡ ዘልፈ ፡ ብፁ ዕ ፡ ውእቱ ፡ ዘይነብር ፡ ኀቤሃ ፡ ወዘይቀውም ፡ ውስተ ፡ አናቅጺሃ ፤ ብፁዕ ፡ ውእቱ ፡ ዘተቀብረ ፡ ውስቴታ ፡ ወ ዘያሰምክ ፡ በረድኤታ ። ወአልቦሙ ፡ ተስፋ ፡ ድኂን ፡ ለሰብአ ፡ ሽዋ ፡ ዘእንበለ ፡ ረድኤተ ፡ ጸሎቱ ፡ ለተክ ለ ፡ ሃይማኖት ፡ ወነገርዎ ፡ ኀቡአ ፡ ነገረ ፡ ዘኢንክል ፡ ጽ (Fol. 165 b. 2.) ሒፎቶ ። ወዘንተ ፡ ብሂሎሙ ፡ ተሰ ወሩ ፡ እምኔሁ ። ወከመሰ ፡ ናቅም ፡ ብዙኃ ፡ ስማዕታ ት ፡ በእንተ ፡ ዕበያ ፡ ወክብራ ፡ ለመካነ ፡ ዓጽሙ ፡ ለ አቡነ ፡ ቅዱስ ፡ ተክለ ፡ ሃይማኖት ፡ ኀደግነ ፡ ከመ ፡ ኢ ይኩኅ ፡ ነገር ፡ ላዕሌነ ። እስመ ፡ ተብህለ ፡ በስምዐ ፡ ፪ ወ፫ሰማዕት ፡ ይቁ (Fol. 165 b. 3.) ም ፡ ኵሉ ፡ ነገር ፡ ት ንብልናሁ ፡ ለአቡነ ፡ ቅዱስ ፡ ተክለ ፡ ሃይማኖት ፡ ከ ቡር ፡ መምህር ፡ ያድኅነነ ፡ እምኃይለ ፡ ጸላኢ ፡ ዋፀር ፤ ወይባልሀነ ፡ እምእኩይ ፡ ነገር ፡ ወእምድድቅ ፡ ወእም ጋኔነ ፡ ቀትር ፡ በኵሉ ፡ ሰዓት ። በረከቱ ፡ የሀሉ ፡ ምስ ለ ፡ ፍቁሩ ፡ ተክለ ፡ ሃይማኖት ፡ ለዓለመ ፡ ዓለም ፡ አ ።

CHAPTER CXVI.

(Fol. 166 a. 1.) ምዕራፍ ፡ ፻፲፮ ። በትእዘዘ ፡ አቡነ ፡ ጴጥሮስ ፡ ዲበ ፡ መንበረ ፡ ተክለ ፡ ሃይማኖት ፡ ዘነበ ረ ፡ ወሜላተ ፡ ጽድቁ ፡ ዘተዓጽፈ ፡ ወበሐጸ ፡ ፍቅሩ ፡ ዘተነድፈ ። ተጽሕፈ ፡ ዝንቱ ፡ መጽሐፍ ፡ ከመ ፡ የሀ ሉ ፡ ዘልፈ ፡ ወይከድነነ ፡ ዘብርሃን ፡ ዓጽፈ ፡ ወብዕለ ፡ ጸጋሁ ፡ ትሩፈ ። ለዓለመ ፡ ዓለም ፡ አሜን ።

ወተፈጸመ ፡ ጽሕፈቱ ፡ ለእግዚአብሔር ፡ በሥምረ ቱ ። ስብሐት ፡ ወክብር ፡ ይደሉ ፡ ለመንግሥቱ ። እስ መ ፡ ተለዐለ ፡ ስ (Fol. 166 a. 2.) ሙ ፡ ለባሕቲቱ ፡ ይቤ ፡ ጸሐፌሁ ፡ ገብረ ፡ መስቀል ፡ ዘርኩስ ፡ በኃጢአቱ ፡ ወ ንጹሕ ፡ በሃይማኖቱ ፡ ፩ውእቱ ፡ ለተክለ ፡ ሃይማኖት ፡ እመርኤቱ ፡ ሥርየተ ፡ አበሳ ፡ ሰአሉ ፡ ሎቱ ፡ እለ ፡ አ ንበብክምዎ ፡ ለዝንቱ ። ለዓለመ ፡ ዓለም ፡ አሜን ።

ለዘጸሐፎ ፡ ወለዘአጽሐፎ ፡ ለዘአንበቦ ፡ ወለዘተር ጕሞ ፡ ወለዘሰምዐ ፡ ቃላቶ ፡ ለኵልነ ፡ ኀቡረ ፡ ይምሐ ረነ ፡ በኢያስትቶ ። እግዚአብሔር ፡ ዘነአኵቶ ፡ ይጸ ግወነ ፡ ሣህ (Fol. 166 a. 3.) ሎ ፡ ወምሕረቶ ። ወያውር ሰነ ፡ መንግሥቶ ፡ በእንተ ፡ ማርያም ፡ ዘከነት ፡ ወላዲ ቶ ። ወበእንተ ፡ ኵሎሙ ፡ ቅዱሳን ፡ እለ ፡ ፈጸሙ ፡ ሥምረቶ ፡ ወለተክለ ፡ ሃይማኖት ፡ አቡነ ፡ ይክፍለ ነ ፡ መክፈልቶ ፡ ወርስቶ ፡ ወይክድነነ ፡ ሞገሰ ፡ ወአ ሦቶ ፤ ወይቀጥቅጥ ፡ ታሕተ ፡ እገሪነ ፡ ሠይጣነ ፡ ወ ሠራዊቶ ። ወፈድፋደሰ ፡ ለአቡነ ፡ ተክለ ፡ ሃይማኖ ት ፡ ዘበገድል ፡ ሠናይ ፡ ፈጸመ ፡ ሐረቶ ፡ ለዓለመ ፡ ዓለም ፡ አሜን ።

THE BOOK OF THE HISTORY OF THE TRANSLATION OF THE BODY OF OUR FATHER, THE HOLY MAN, TAKLA HÂYMÂNÔT.

CHAPTER I.

(Fol. 167 a. 1.) በስመ ፡ አብ ፡ ወወልድ ፡ ወመንፈስ ፡ ቅዱስ ፡ ፩አምላክ ፡ ወ፩እግዚአብሔር ፡ ዘበ፩ሀሉና ፡ ወበ፩ምልክና ፡ ወ፩ልዕልና ። ወ፩ምስፍና ፡ ገባሪ ፡ ኵሉ ፤ ወጸዋሚ ፡ ኵሉ ፤ እምጎበ ፡ አልቦ ፡ ጎበ ፡ ሀልዎ ፡ ወይሬስዮ ፡ ለኵሉ ፡ ከመ ፡ ዘአልቦ ፡ ዘአስተጠአጥአ ፡ ኵሎ ፡ ዓለመ ፤ ወአስተናበረ ፡ አድባረ ፡ ወአውግረ ፡ ዘሰቀሎ ፡ ለሰማይ ፡ ከመ ፡ ቀመር ፡ ወሳረራ ፡ ለምድር ፡ ዘእንበለ ፡ መሠረት ፤ ወሰፈራ ፡ ዘእንበለ ፡ (Fol. 167 a. 2.) ሐብል ፡ ወአመዳ ፡ በነፋስ ፡ መንክር ፡ ግብሩ ፤ ወአልቦ ፡ ዘይሰአኖ ፡ ወአልቦ ፡ ዘይሴወሮ ፡ ኵሎ ፡ የአምር ፡ ሎቱሰ ፡ አልቦ ፡ ዘየአምሮ ፡ እምቅድመ ፡ ይግበር ፡ ይፈጽሞ ፤ ወኵሎ ፡ ያበሊ ፡ ውእቱሰ ፡ አልቦ ፡ አመ ፡ ይበሊ ፡ በከመ ፡ ይቤ ፡ ነቢይ ፡ ኵሉ ፡ ይበሊ ፡ አንተሰ ፡ አንተ ፡ ከመ ፡ ወአመቲከኒ ፡ ዘኢየኃልቅ ፡ ለትውልደ ፡ ትውልድ ፡ ስብሐት ፡ ለከ ፡ እግዚኦ ፡ ገባሪ ፡ ኵሉ ፡ መንክራት ፤ ወለከ ፡ ይደሉ ፡ ስብሐት ፡ በአፈ ፡ (Fol. 167 a. 3.) ኵሉ ፡ ፍጥረት ፡ እስከ ፡ ነፍስ ፡ ደኃሪት ፡ ለዓለመ ፡ ዓለም ፡ አሜን ።

ስምዑ ፡ ወለብዉ ፡ አፍቁራንየ ፡ መጽሐፈ ፡ ዜናሁ ፡ ለተክለ ፡ ሃይማኖት ፡ ፍቁረ ፡ እግዚእነ ፡ ዘይትነበብ ፡ በዕለተ ፡ ፍልሰቱ ፡ ሥጋሁ ፡ አመ ፡ ፤ወ፪ልግንቦት ፡ ዘውእቱ ፡ ወርኃ ፡ ትንሣኤሁ ፡ ለእግዚእነ ፡ ኢየሱስ ፡ ክርስቶስ ፤ ወድሙር ፡ ምስለ ፡ በዐለ ፡ ቅዱስ ፡ ሚካኤል ፡ ሊቀ ፡ መላእክት ፡ ፍቁሩ ፡ በሰላመ ፡ እግዚአብሔር ፡ አሜን ። ና (Fol. 167 b. 1.) ሁ ፡ ንነግረክሙ ፡ ወናየድዓክሙ ፡ እንዘ ፡ ይከድነነ ፡ ለኵልነ ። በአማን ፡ ረድኤቱ ፡ ወእንዘ ፡ ይረድአነ ፡ ትንብልና ፡ ጸሎቱ ፡ ለብፁዕ ፡ ወለቅዱስ ፡ ወለክቡር ፡ ተክለ ፡ ሃይማኖት ፡ ወናሌዕል ፡ ጽርሐ ፡ እንዘ ፡ ንብል ። ዮም ፡ ፍልሰተ ፡ ሥጋሁ ፡ ለክቡር ፡ ዘአክበሮ ፡ እግዚአብሔር ። ዮም ፡ ፍልሰተ ፡ ሥጋሁ ፡ ለቅዱስ ፡ ዘቀደሶ ፡ እግዚአብሔር ፡ እምከርሠ ፡ እሙ ፤ ከመ ፡ ኤርምያስ ፡ ወዮሐንስ ። ዮም ፡ ፍልሰተ ፡ ሥጋሁ ፡ ለቡሩ (Fol. 167 b. 1.) ክ ፡ ዘባረከ ፡ እግዚአብሔር ። በከመ ፡ ይቤሎ ፡ ለነቢይ ፡ እምቅድመ ፡ እፍጥርከ ፡ በውስተ ፡ ከርሠ ፡ እምከ ፡ አእመርኩከ ። ወከዕበ ፡ ይቤ ፡ ነቢይ ፡ እምከርሠ ፡ እምየ ፡ አንተ ፡ አምላኪየ ። ወበውስተ ፡ ማኅፀን ፡ አንተ ፡ ከደንከኒ ። ወአንተ ፡ ዝክርየ ፡ በኵሉ ፡ ጊዜ ፡ ከማሁ ፡ ባረከ ፡ ለዝ ፡ ቡሩክ ፡ በውስተ ፡ ከርሠ ፡ እሙ ። ወበውስተ ፡ ማኅፀን ፡ ከደኖ ፡ በጠለ ፡ መንፈስ ፡ ቅዱስ ። ወእምዝ ፡ ኮነ ፡ ዝክረ ፡ ስሙ ፡ ውስተ ፡ አፉሁ ፡ ቀ (Fol. 167 b. 3.) ትረ ፡ ወሰዓተ ፡ ሌሊት ፡ ወመዐልተ ፡ ወይውኅዝ ፡ እምአፉሁ ፡ ስብሐተ ፡ እግዚአብሔር ፤ ከመ ፡ ነቅዓ ፡ ማይ ፡ ብዙኅ ። ወበከመ ፡ ሶበ ፡ ደኅይዎ ፡ ለፈልፈለ ፡ ማይ ፡ ይበዝኅ ፡ ውኃዘቱ ፡ እምዕለት ፡ ዕለተ ፤ ወያረዊ ፡ ኵሎ ፡ አትክልተ ። ወይትፈሣሕ ፡ ቦቱ ፡ በዐለ ፡ ገነት ፡ ወይጸግብ ፡ እምፍሬ ፡ አቅማሂሁ ፡ ለገነት ። ከማሁ ፡ ኮነ ፡ አቡነ ፡ ተክለ ፡ ሃይማኖት ፡ ዘፍልሰተ ፡ ሥጋሁ ። ዮም ፡ ሶበ ፡ ደኃዩ ፡ ወኰስተረ ፡ ልቦ ፡ ጕድበ ፡ ሥላሴ ፡ (Fol. 168 a. 1.) ዘመለኮተ ፡ ተብዓ ፡ ወዐብየ ፡ ነቅዓ ፡ ውኃዘቱ ፡ ለለሰዓቱ ። ወአርወያ ፡ ለምድር ፡ ኵለንታሃ ፡ ወአግዓዝ ፡ እመርገመ ፡ ኃጢአት ። ወተፈሥሐ ፡ ቦቱ ፡ በዐለ ፡ ገነት ፡ በእንተ ፡ አትክልቱ ፡ ለአቡነ ፡ ተክለ ፡ ሃይማኖ

ት ፡ በዐለ ፡ ገነትሰ ፡ ዘንቤ ፡ ክርስቶስ ፡ ውእቱ ። አት ክልትኒ ፡ ነፍሳተ ፡ ሰብእ ፡ እሙንቱ ። ወሚመጠን ፡ አእላፈ ፡ አእላፋት ፡ ወትእልፊተ ፡ አእላፋት ፡ እለ ፡ አቅረቦሙ ፡ ኀቤሁ ፡ በዐለ ፡ ገነት ፡ ዘውእቱ ፡ ክርስቶ (Fol. 168a. 2.) ስ ። ወይጸግብ ፡ እምፍሬ ፡ አቅማኒሁ ፡ ዘይቤ ፡ ምግባራት ፡ ጽድቅ ፡ እሙንቱ ። ወይሁብ ፡ ለለ ፡ ፩፩ፍሬ ፡ ምግባሩ ፡ በበዕለቱ ፡ ወበበሰዓቱ ፡ በ ፡ ዘ፴ ፡ ወበ ፡ ዘ፷ ፡ ወበ ፡ ዘ፻ ፡ ዘበ ፡ እዝን ፡ ሰሚዐ ፡ ለይ ስማዕ ፡ ወዘንተ ፡ ይሁቡ ፡ እሊአሁ ፡ ለቅዱስ ፡ አቡነ ፡ ተክለ ፡ ሃይማኖት ፡ ተሰቂዮሙ ፡ እምቃለ ፡ ትምህርቱ ፡ ዮም ፡ ፍልሰተ ፡ ሥጋሁ ፡ ለዝንቱ ፡ ክቡር ፡ ተክለ ፡ ሃይማኖት ፡ ብርሃነ ፡ ማኅቶት ፡ አበ ፡ ብዙኃን ፡ ኖሎት ፡ ዐምዳ ፡ ወድዳ ፡ (Fol. 168a. 3) ለቤተ ፡ ክርስቲያን ፡ ቅድስት ። ዮም ፡ ፍልሰተ ፡ ሥጋሁ ፡ ለቅዱስ ፡ ወጣኒ ፡ ክርስትና ፡ ሰባኪ ፡ ንስሐ ፡ በብሔረ ፡ ዓረብ ፡ ከመ ፡ ዮሐንስ ። ዮም ፡ ፍልሰተ ፡ ሥጋሁ ፡ ለቅዱስ ፡ ወቅዳሴ ፡ ቤተ ፡ ክርስቲያኑ ፡ ወጣኔ ፡ ምንኩስና ፡ ከመ ፡ እንጦንዮስ ፡ በብሔረ ፡ ሸዋ ፤ ወሰበ ፡ ቀርበ ፡ ወበጽሐ ፡ ዕለቱ ፡ ወተፈጸመ ፡ እድሜሁ ፡ ከመ ፡ ይፈልስ ፡ እምዝንቱ ፡ ዓለም ፡ ኃላፌ ፡ ውስተ ፡ ፍሥሐ ፡ ዘኢየኃልፍ ፤ ወእምዝንቱ ፡ ዓለ (Fol. 168b. 1.) ም ፡ ዘይበሊ ፡ ውስተ ፡ ዓለም ፡ ዘኢይበሊ ፡ ወኢይማስን ፤ ወኀበ ፡ ኢይመውቱ ፡ እምዝ ፡ ዳግመ ፡ ኀበ ፡ አልበ ፡ ደዌ ፡ ወሕማም ፤ ወውስተ ፡ ፍሥሐ ፡ ዘለዓለም ፡ መጽአ ፡ ኀቤሁ ፡ እግዚእነ ። ወይቤሎ ፡ ሰላም ፡ ለከ ፡ አፍቁርየ ፡ ተክለ ፡ ሃይማኖት ፡ ወቆመ ፡ አቡነ ፡ ቅዱስ ፡ ተክለ ፡ ሃይማኖት ፡ ወነሥአ ፡ ኪዳነ ፡ ምሕረት ፡ እምቃለ ፡ እግዚእነ ። ወከዕበ ፡ ተስእሎ ፡ ኵሎ ፡ ቃለ ፡ ዘይከውን ፡ በእንቲአሁ ፡ በጊዜ ፡ ዕረፍቱ ፡ እን (Fol. 168b. 2.) ዘ ፡ ሀሎ ፡ በሥጋሁ ፡ እምቅድመ ፡ ይሑር ፡ ኀበ ፡ አብ ፡ ዘአፍቀሮ ። ወእምቅድመ ፡ ይሑር ፡ ኀበ ፡ ወልድ ፡ ዘአክበሮ ፡ እምኵሉ ፡ አሕዛበ ፡ ምድር ። ወእምቅድመ ፡ ይሑር ፡ ኀበ ፡ መንፈስ ፡ ቅዱስ ፡ ዘሠምሮ ፡ ወቀደሶ ። ወእምቅድመ ፡ ይሑር ፡ ኀበ ፡ ሀገሩ ፡ ዘተደለወ ። ወኀበ ፡ መካኑ ፡ ዘተሐንጸ ፡ በሕይወቱ ፡ ወኀበ ፡ ጽርሑ ፡ ዘተሣየጠ ፡ በደመ ፡ ገድሉ ፡ ዘመንክር ፡ ግብረቱ ፡ ፵፬ አዕማዲሁ ፡ ዘእሳት ፡ ወ፵ (Fol. 168b. 3.) ፬ምዕማዲሁ ፡ ዘወርቅ ። እከ ፡ ከመ ፡ ወርቀ ፡ ዝንቱ ፡ ዓለም ፡ ዘይዝህል ፡ ወይማስን ። ወእኮ ፡ ዘአጽረይዎ ፡ በእሳት ፡ አላ ፡ ወርቅ ፡ ውእቱ ፡ ዘኢይበልዖ ፡ እሳት ፡ ወኢያዝሀሎ ፡ ማይ ። መኑ ፡ የአምር ፡ ከዋኔ ፡ ግብረቱ ፡ ለጽርሐ ፡ መንግሥቱ ፡ ለፈጣሪ ፡ ፍጡራን ። ወበሕቱ ፡ ንብሎ ፡ በአስተማስሎ ፡ አዕማዲሁ ፡ ዘእሳት ፡ ወምዕማዲሁ ፡ ዘወርቅ ፡ ወንሕነሰ ፡ ኢ ነአምር ፡ ምንተኒ ። እስመ ፡ ንሕነ ፡ ድኩማን ፡ ል (Fol. 169a. 1.) ብ ፡ ወትሁታን ፡ መንፈስ ፡ ወውሑዳን ፡ እምሮ ። ወበሕቱ ፡ በትዕቢተ ፡ ሕሊና ፡ ናንብር ፡ አፉነ ፡ መልዕልተ ፡ አርያም ። ወያንሶሱ ፡ ልሳነነ ፡ ውስተ ፡ አየር ፡ በከመ ፡ ይቤ ፡ ነቢይ ፤ ወአንበሩ ፡ ውስተ ፡ ሰማይ ፡ አፉሆሙ ። ወአንሶሰወ ፡ ውስተ ፡ ምድር ፡ ልሳኖሙ ፡ ምንትኑ ፡ ንሕነ ፡ ከመ ፡ ንበል ፡ ግብረ ፡ ፈጣሪ ፡ ዘንተ ፡ ይመስል ፤ ከመ ፡ ዘተገብረ ፡ በእደ ፡ ኬንያ ፡ አኮኑ ፡ ርኁቅ ፡ ውእቱ ፡ እምሕሊናነ ፡ አእምሮቱ ፡ ለዘተ (Fol. 169a. 2.) ገብረ ፡ በሕሊና ፡ አብ ። ንሕነሰ ፡ ዕዜ ፡ ወአከ ፡ ሰብእ ፡ ወበሕቱ ፡ እመኒ ፡ ዐቢይ ፡ ፍጥረት ፡ ብነ ፡ ዘተገብረ ፤ በአርአያሁ ፡ ወበአምሳሊሁ ፡ ለልዑል ፡ እምልዑላን ። ወክቡር ፡ እምክቡራን ፡ እስመ ፡ ኢንክል ፡ ከመ ፡ ንበል ፡ ዘንተ ፡ ይመስል ፤ ወዘንተ ፡ ያአክል ፡ ላዕለ ፡ ግብረ ፡ እግዚአብሔር ፡ ልዑል ። ርቱዕ ፡ ለነ ፡ ንጎድግ ፡ ኃጢሠ ፡ ክዋኔ ፡ ጽርሐ ፡ መንግሥቱ ፡ ለንጉሠ ፡ ነገሥት ፤ ወእግዚአ ፡ አጋዕዝት ። እስመ ፡ ዝኩ ፡ መ (Fol. 169a. 3.) ንግሥቱ ፡ በከመ ፡ ይቤ ፡ ለሊሁ ፡ እግዚአ ፡ ቅዱሳን ፡ ለቅዱሳኒሁ ፡ በውስተ ፡ ወንጌል ፡ ቅዱስ ። ወእምዝ ፡ ይብሎሙ ፡ ንጉሥ ፡ በይእቲ ፡ ዕለት ፡ ለእለ ፡ በየማኑ ፤ ንዑ ፡ ኀቤየ ፡ ትረሱ ፡ መንግሥተ ፡ ዘድልው ፡ ለክሙ ፡ እምቅድመ ፡ ይትፈጠር ፡ ዓለም ፡ ዘዓይን ፡ ኢርእየ ። ወእዝን ፡ ኢሰምዐ ፡ ውስተ ፡ ልበ ፡ ሰብእ ፡ ዘኢተሐለየ ፤ ዘእስተዳለወ ፡ እግዚአብሔር ፡ ለእለ ፡ ያፈቅርዎ ። ኪያሃ ፡ ይክፍለነ ፡ እግዚ (Fol. 169b. 1.) እነ ፡ በመንግሥተ ፡ ሰማያት ፡ ለኵልነ ፡ ውሉደ ፡ ጥምቀት ፡ እለ ፡ አመኑ ፡ በጸሎቱ ፡ ለአቡነ ፡ ትሩፈ ፡ ምግባር ፡ ወፍጹመ ፡ በድር ፡ ወጥዑመ ፡ ገድል ፡ ተክለ ፡ ሃይማኖት ፡ ክቡር ፡ ለዓለመ ፡ ዓለም ፡ አሜን ። ወሰበ ፡ ተስእሎ ፡ አቡነ ፡ ቅዱስ ፡ ተክለ ፡ ሃይማኖት ፡ አውሥአ ፡ እግዚእ ፡ ወመድኅን ፡ ለብፁዕ ፡ ተክለ ፡ ሃይማኖት ፡

እንዘ ፡ ያሴፍዎ ፡ በኪዳነ ፡ ቃሉ ፡ ኦፍቁርየ ፡ ተክለ ፡ ሃይማኖት ፡ በከመ ፡ አስተጋፈርከ ፡ ለከይሲ ፡ (Fol. 169b. 2.) ዘኆቀርኑ ፡ ዘወርቅ ፡ ወኆቀርኑ ፡ ዘብሩር ፡ ዘ ፈቀደ ፡ የኃጥከ ። ወአንተ ፡ ኢተመየጥከ ፡ ይምነ ፡ ወዕግመ ፡ እምአምልከትየ ፡ እምፍርሃቱ ፡ ለከይሲ ፤ ከማሁ ፡ አነሂ ፡ እሁበከ ፡ ጽርሐ ፡ መንግሥት ፡ ዘእሳ ት ። አዕማዲሁ ፡ ዘወርቅ ፡ ምዕማዲሁ ። ዘዓይን ፡ ኢ ርእየ ፡ ወእዝን ፡ ኢሰምዐ ፡ ወውስተ ፡ ልበ ፡ ሰብእ ፡ ዘኢተሐለየ ፤ ለከ ፡ እሁበከ ፡ ፍቁርየ ፡ ተክለ ፡ ሃይ ማኖት ፡ ወይእዜኒ ፡ ናሁ ፡ በጽሐ ፡ እድሜከ ፡ (Fol. 169b. 3.) ወሠለጥከ ፡ ገድለከ ፡ ወአብጻሕከ ፡ መልእክ ተከ ። ወጽኑሕ ፡ ለከ ፡ አክሊለ ፡ ጽድቅ ፡ ዘየአስየከ ፡ አቡየ ፡ ሰማያዊ ፡ በይእቲ ፡ ዕለት ፤ እስመ ፡ ውእቱ ፡ መኰንነ ፡ ጽድቅ ። ወአልቦ ፡ አመፃ ፡ በኀቤሁ ፡ ወይ ፈድዮ ፡ ለኵሉ ፡ በከመ ፡ ምግባሩ ፡ በኵነኔ ፡ ጽድቁ ። ወይቤ ፡ ቅዱስ ፡ ለከ ፡ ስብሐት ፡ እግዚኦ ፡ ምስለ ፡ አ ቡከ ፡ ኄር ፡ ወመንፈስ ፡ ቅዱስ ፡ ማሕየዊ ። ይእዜ ኒ ፡ ወዘልፈኒ ፡ ወለዓለመ ፡ ዓለም ፡ አሜን ። ወይቤ ሎ ፡ (Fol. 170a. 1.) እግዚኦ ፡ ለብፁዕ ፡ አፍቁርየ ፡ ተክ ለ ፡ ሃይማኖት ፡ ተፈሣሕ ፡ እምኀዘንከ ፡ ወነግ ፡ አንፍ ስ ፡ እምትካዝከ ፤ ወነግ ፡ ወግይ ፡ እምሕማምከ ። ወነ ግ ፡ አዕርፍ ፡ እምፃማከ ፡ ኀበ ፡ ተርኅወ ፡ ገነት ፡ ወኀበ ፡ ተነጽረ ፡ ዕረፍት ፡ ውስተ ፡ ፍሥሐ ፡ ዘለዓለም ፤ ኀበ ፡ አልቦ ፡ ደዌ ፡ ወሕማም ። ወይቤ ፡ ቅዱስ ፡ ስብሐት ፡ ለ ከ ፡ እግዚኦ ፡ ምስለ ፡ አቡከ ፡ ኄር ፡ ወመንፈስ ፡ ቅዱ ስ ፡ ማሕየዊ ፤ ይእዜኒ ፡ ወዘልፈኒ ፡ ወለዓለመ ፡ ዓለም ፡ አሜን ። ወ (Fol. 170a. 1.) ካዕበ ፡ አውሥአ ፡ አቡነ ፡ ተክለ ፡ ሃይማኖት ፡ ወይቤሎ ፡ አእግዚእየ ፡ እምከመ ሰ ፡ ረከብኩ ፡ ሞገሰ ፡ በቅድሜከ ፡ ስምዐኒ ፡ ስእለት የ ። ወይቤሎ ፡ እግዚእ ፡ በል ፡ ሰአል ፡ እምኔየ ፡ ዘት ፈቅድ ፡ ወእገብር ፡ ለከ ፡ ዘትፈቅድ ፡ አፍቁርየ ። ወ ይቤሎ ፡ ቅዱስ ፡ ለእግዚእ ፡ ረስዮ ፡ ለሚካኤል ፡ ኢ ይትፈለጥ ፡ እምኔየ ፡ ጊዜ ፡ ፀአታ ፡ ለነፍስየ ፡ ወኢይ ቅረብ ፡ ኀቤየ ፡ መልአከ ፡ ሞት ፤ ወኢያደንግፃ ፡ ለነ ፍስየ ፡ ወኢያጽሕበኒ ፡ በሕ (Fol. 170a. 3.) ረ ፡ እሳት ፡ ሶበ ፡ አአዱ ፡ ወፈንዎ ፡ ለሚካኤል ፡ ፍቁርየ ፡ ይፁረ ኒ ፡ በክነፊሁ ፡ ከመ ፡ ኢይርክበኒ ፡ አድልማኮስ ፡ መ ኰንን ፡ ገሀነም ። ወይእዜኒ ፡ እግዚእየ ፡ ተዘከሮሙ ፡ ለደቂቅየ ፡ እለ ፡ ገብሩ ፡ ተዝካርየ ፡ በውስተ ፡ ኵሉ ፡ ዓለም ፤ ኀበ ፡ ይጼውዕ ፡ ስምከ ፡ ወስመ ፡ ገብርከ ፡ ኃ ጥእ ። ወናሁ ፡ ኢአክለሙ ፡ መካን ፡ ኀበ ፡ ይትቀበ ር ፡ ሥጋየ ፤ እስመ ፡ አንተ ፡ ትቤለኒ ፡ አበዝኖሙ ፡ ለደቂቅከ ፡ ከመ ፡ ኮከበ ፡ ሰማይ ፤ ወከመ ፡ (Fol. 170b. 1.) ኖፃ ፡ ባሕር ፡ ወኢይሰስል ፡ መንፈስ ፡ ቅዱስ ፡ እመ ቃብርየ ፡ ወያስተርኢ ፤ ተኣምራቲከ ፡ ወመንክራቲ ከ ፡ ዲበ ፡ አእጽምትየ ፡ እስከ ፡ ለዓለም ። እስመ ፡ ለ ከ ፡ ስብሐት ፡ ወአኰቴት ፡ እስከ ፡ ለዓለመ ፡ ዓለም ፡ አሜን ። ወአውሥአ ፡ እግዚእ ፡ ወይቤሎ ፡ አማንየ ፡ እብለከ ፡ አፍቁርየ ፡ ተክለ ፡ ሃይማኖት ፡ በከመ ፡ ት ቤ ፡ ኵሉ ፡ ይኩን ፡ ለከ ፡ ወነዋ ፡ ዝንቱ ፡ ሚካኤል ፡ መልእከ ፡ ምክርየ ፡ ዘትፈቅድ ፡ ኵሎ ፡ ይግበር ፡ ለከ ፡ (Fol. 170b. 2.) ኢትፍራህ ፡ አፍቁርየ ፡ ተክለ ፡ ሃይማ ኖት ፡ ወኢይቀውም ፡ ከይሲ ፡ ውስተ ፡ ፍኖትከ ። ወ ናሁ ፡ አንተ ፡ ወሚካኤል ፡ እንዘ ፡ ትመጽኡ ፡ ንትራ ክብ ፡ በውስተ ፡ አየር ፤ ወእትቄበለከ ፡ ምስለ ፡ ኵሎ ሙ ፡ ጸድቃን ፡ ወሰማዕት ፡ ወአበውአክ ፡ ውስተ ፡ መ ንግሥትየ ። ወይቤሎ ፡ ቅዱስ ፡ ለከ ፡ ስብሐት ፡ እግ ዚኦ ፡ ዘኢተዘከርከ ፡ ለኃጢአትየ ። ወዓዲ ፡ እብለ ከ ፡ እግዚኦ ፡ አይቴ ፡ ትኤዝዝ ፡ ያግብኡ ፡ መሬት ፡ ውስተ ፡ መ (Fol. 170b. 3.) ሬት ። ወአውሥአ ፡ እግዚ እ ፡ ወይቤሎ ፡ ዝየ ፡ ይኩን ፡ መቃብሪከ ፡ ኀበ ፡ ተሰ ብረ ፡ እግርከ ፡ እምብዝኃ ፡ ቀዊም ። ወኀበ ፡ ተክዕ ወ ፡ ደምከ ፡ ወኀበ ፡ አንጠብጠበ ፡ አንብዕከ ፡ ወኃሥ ረ ፡ ገጽከ ፡ ዝየ ፡ ፈቃድየ ፤ ወፈቃደ ፡ አቡየ ፡ ወሥ ምረተ ፡ መንፈስ ፡ ቅዱስ ። ወይቤሎ ፡ ቅዱስ ፡ ለእግ ዚእ ፡ በአይቴ ፡ ይክል ፡ አግምሮቶሙ ፡ ዝንቱ ፡ ጸማ ዕት ፡ ለደቂቅየ ፡ እለ ፡ ይመጽኡ ፡ እምድኅሬየ ፤ ወይ ቤሎ ፡ እግዚእ ፡ ለቅዱስ ፡ አኮ ፡ በዝየ ፡ (Fol. 171a. 1.) ዘይነብር ፡ ዓፅምከ ። ወበሕቱ ፡ ይመጽእ ፡ ዘመን ፡ እ ምድኅረ ፡ ፱ወ፯ዓመት ፡ ወይትጋብኡ ፡ ደቂቅከ ፡ እ ምርኁቅ ፡ ወእምቅሩብ ። ወይከውን ፡ ጉባኤ ፡ ብዙ ኅ ፡ ውስተ ፡ ዛቲ ፡ ሀገር ። ወያፈልሱ ፡ ሥጋከ ፡ እም ዝየ ፡ ወይትሐነጽ ፡ በስምከ ፡ ቤተ ፡ ክርስቲያን ፤ ወ ይሄሉ ፡ ውስቴታ ፡ ጸጋየ ፡ ወሰላምየ ፡ እስከ ፡ ኅልቀ ተ ፡ ዓለም ። ወይቤ ፡ ቅዱስ ፡ አሜን ፡ ሃሌ ፡ ሉያ ። ንሕነኒ ፡ ንበል ፡ አሜን ፡ ሃሌ ፡ ሉያ ። እስመ ፡ ወሀበ

ነ ፡ (Fol. 171a. 2.) ዘንተ ፡ ብእሲ ፡ መተንብለ ፤ ወዘንተ ፡ ቅዱሰ ፡ መንሥኢ ፡ ወዘንተ ፡ መምህረ ፡ መምሕየነ ፤ በከመ ፡ ወሀበሙ ፡ ለእስራል ፡ መምጎነ ፡ ሙሴሃ ፡ ነቢይ ። ወይእዜኒ ፡ ወሀበነ ፡ ዘንተ ፡ አበ ፡ መሥተስር ፡ የ ፡ አበሳነ ፡ በስእለቱ ፡ ወመንጽሐ ፡ ኃጢአትነ ፡ በጸሎቱ ። ወወሀበነ ፡ ዘንተ ፡ መምጎነ ፡ መከነ ፡ መቃብረሁ ፡ ለዝንቱ ፡ አቡነ ፡ ተክለ ፡ ሃይማኖት ፡ ከመ ፡ ሐዊረነ ፡ ኀቤሃ ፡ ንድጎን ፡ እምቀትለ ፡ ሞት ፡ ወሲኦል ፡ ዘያኃ (Fol. 171a. 3.) ጕል ፡ ነፍሰ ። ወባሕቱ ፡ አኃዊነ ፡ ምንተ ፡ እንከ ፡ ይከውን ፡ ደኃሪትነ ። እስመ ፡ ናሁ ፡ ኃለፈ ፡ መዋዕሊነ ፡ በከንቱ ፡ እንዘ ፡ ንብል ፡ ዝ ፡ ይኄይስ ፡ ወዝ ፡ ይሜኒ ፤ በእንተ ፡ መፍቅደ ፡ ሥጋነ ፡ ወስስዕተ ፡ ከርሥነ ፡ እምፈቲወ ፡ መባልዕት ። ወኢ ለበውነ ፡ ዘይቤሉ ፡ አበዊነ ፡ ቅዱሳን ፡ እስመ ፡ ዘያን ሶሱ ፡ መነከስ ፡ ውስተ ፡ ዓለም ፡ ሠያጢ ፡ ሥጋሁ ፡ ለክርስቶስ ፡ ውእቱ ። ወአባ ፡ እንጦንዮስኒ ፡ ይቤ ፡ እምከመ ፡ ወፅአ ፡ መነከስ ፡ (Fol. 171b. 1.) እመክኑ ፡ ይመውት ፡ ፍጡነ ፤ ወአከ ፡ ዘይመውት ፡ በሥጋሁ ፡ ባሕቱ ፡ አላ ፡ በመንፈሱ ፡ ከመ ፡ ዓሣ ፡ ሶበ ፡ አሥገሮ ፡ ኖትያዊ ፡ ይመውት ፡ ፍጡነ ፡ ወኢይክል ፡ ሐይወ ። ከማሁ ፡ ለመነከስኒ ፡ ኢይትከሀሎ ፡ ይሕየው ፡ ለእመ ፡ ኢያጽንዓ ፡ መከኖ ፤ እስኩቴ ፡ ሐሊ ፡ አብእሲ ፡ እምከመ ፡ አፍለስከ ፡ ለዐፀደ ፡ ወይንከ ፡ ለለዓመት ፡ አከኑ ፡ ትትሐደስ ፤ ወትፈሪ ፡ ፍሬ ፡ ሠናየ ። ወከማሁ ፡ ንሕነኒ ፡ አኃውየ ፡ ወፍቁራንየ ፡ ንትፋለስ ፡ እ (Fol. 171b. 2.) መፍቅደ ፡ ሥጋ ፡ ኀበ ፡ ፈቃደ ፡ ነፍስ ፡ ከመ ፡ ንፍረይ ፡ ፍሬ ፡ ሠናየ ፤ ወንኩን ፡ ለሐዳስ ፡ ሕይወት ። ወኢንትመሰሎሙ ፡ ለደቂቀ ፡ እስራኤል ፡ ዘመነንዎ ፡ ለመምጎኖሙ ፡ አስተሐቂሮሙ ፡ ቃለ ፡ እግዚአብሔር ፡ ዘነበበ ፤ በእደ ፡ ሙሴ ፡ ገብሩ ፡ ወኢንኩን ፡ ከማሆሙ ፡ ወኢናስተኃቅር ፡ ተስፋ ፡ አበዊነ ፡ ወኪዳነ ፡ አቡነ ፡ ተክለ ፡ ሃይማኖት ፡ ዘተካየዶ ፡ እግዚአብሔር ፡ እንዘ ፡ ይብል ፡ ኵሉ ፡ ዘጌሠ ፡ ወመጽአ ፡ ውስተ ፡ መር (Fol. 171b. 3.) ጡልከ ፡ ወተማጎፅነ ፡ በመቃብረከ ፡ አነ ፡ ኢየሱስ ፡ ቃልየ ፡ ዘኢይኄሱ ፤ አማን ፡ እብለከ ፡ ኢየኃጕል ፡ ዕሤቶ ፡ በጎቤየ ፡ ወበጎቤከ ፤ ወዘንተ ፡ አሚነነ ፡ አኃውየ ፡ ንትጋደል ፡ ወናጥበዕ ፡ ከመ ፡ ኢንፃእ ፡ እምዛቲ ፡ መካን ፡ መምሕፃን ፡ ዘወሀበነ ፡ ለነ ፡ እግዚእነ ፡ አእሚሮ ፡ ድካመነ ፡ ዘሥጋ ፡ ከመ ፡ ኢንክል ፡ ጸዊመ ፡ ወቀዊመ ፤ ሐፊወ ፡ ወድካመ ፡ ጸሎተ ፡ ወምጽዋተ ፡ ተፋቅሮ ፡ ወኀሩተ ፡ ምሕረተ ፡ ወትዕግሥተ ፤ ተጊሃ ፡ ዘእንበለ ፡ (Fol. 172a. 1.) ሐኬት ፡ ወተጸምዶ ፡ ዘእንበለ ፡ ጽርዓት ፡ ወርእሰ ፡ ኵሉ ፡ ኀሩት ፤ አርምሞ ፡ በጽሙና ፡ ተዓግሦ ፡ በትሕትና ፡ ውእቱሰ ፡ አቡነ ፡ ተክለ ፡ ሃይማኖት ፡ ዘንተ ፡ ኵሎ ፡ ፈጸመ ፡ እንዘ ፡ ይመስሎ ፡ ዘይትጋደል ፡ በሥጋ ፡ በዕድ ፡ ለነሰ ፡ አእሚሮ ፡ ከመ ፡ ኢንክል ፡ ዘንተ ፡ ኵሎ ፤ ወዘይመስሎ ፡ ወሀበነ ፡ እግዚእነ ፡ ኪያሁ ፡ ከመ ፡ ንድጎን ፡ ቦቱ ፡ አሚነነ ፡ በጸሎቱ ፡ በዝ ፡ ዓለም ። ወበዘይመጽእኒ ፡ ዓለም ፡ እምኵነኔ ፡ ደይን ፡ ወመቅሠፍት ፡ (Fol. 172a. 2.) ተአምሩ ፡ አንትሙ ፡ አኃውየ ፡ ወፍቁራንየ ፡ ከመ ፡ ኵሎሙ ፡ እለ ፡ ኢተሰፈው ፤ ወኢተአመኑ ፡ በጸሎቱ ፡ ለክቡር ፡ ዘአክበሮ ፡ እግዚአብሔር ፤ ወወፅኡ ፡ እመክኑ ፡ ተሰፈዎሙ ፡ ዓለመ ፡ ኃላፊ ፡ ጠፍኡ ፡ በከንቱ ። ወርእሰ ፡ ኵሉሰ ፡ አአኃውየ ፡ አሚን ፡ ውእቱ ። በከመ ፡ ይቤ ፡ ጳውሎስ ፡ ሐዋርያ ። ወዘእንበለ ፡ ተአምኖሰ ፡ ኢይክሉ ፡ ያሥምርዎ ፡ ለእግዚአብሔር ፤ ወበካልእሂ ፡ ገጸ ፡ መካን ፡ ይብል ፡ ጻድቅሰ ፡ በአሚን ፡ የሐዩ ፡ ር (Fol. 172a. 3.) እዩ ፡ አአኃውየ ፡ ከመ ፡ እልቦ ፡ ዘየዐብዮ ፡ ለተአምኖ ። ጸዊትኒ ፡ ሶበ ፡ አእመረ ፡ ዕበያ ፡ ለሃይማኖት ። ይቤ ፡ ይኄይስ ፡ ተአምኖ ፡ በእግዚአብሔር ። ወካዕበ ፡ ይቤ ፡ ባኡ ፡ ቅድሜሁ ፡ በተጋንዮ ። ወውስተ ፡ አዕፃዲሁ ፡ በስብሐት ፡ እመንዎ ። ዮሐንስኒ ፡ ወልደ ፡ ዘካርያስ ፡ እንዘ ፡ ይሰብክ ፡ ጥምቀተ ፡ ለንስሐ ። ይቤሎሙ ፡ ለመጸብሐን ፡ ሐረ ፡ እሙኑ ፡ በወልደ ፡ እግዚአብሔር ። ወእመኑ ፡ በብርሃኑ ፡ ወተጠመቁ ፡ በስሙ ፡ (Fol. 172b. 1.) ወአእትቱ ፡ እከየ ፡ እምአልባቢክሙ ፤ ወካዕበ ፡ ይቤሎሙ ፡ አውሉደ ፡ ሰበድዓት ፡ መኑ ፡ ነገረክሙ ፡ ታምሥጡ ፡ እምኵነኔ ፡ ገሀነም ፤ አንሰ ፡ እብለክሙ ፡ እመኑ ፡ ቦቱ ፤ ወአሚነክሙ ፡ ሕይወተ ፡ ትረክቡ ፡ በሰላመ ፡ ዚአሁ ። ወከማሁ ፡ ንሕነኒ ፡ አኃውየ ፡ ወፍቁራንየ ፡ ኢንኩን ፡ ንፋቃነ ፡ ልብ ፤ ከመ ፡ ኢንርኃቅ ፡ እምእግዚአብሔር ። ጳውሎስኒ ፡ ይቤ ፡ ኢይትረከብ ፡ በላዕለ ፡ ፩ሂ ፡ እምኔክሙ ፡ ልብ ፡ እኩይ ፡ ወንፉቀ ፡ ሃ

(Fol. 172b. 2.) ይማኖት ፡ ዘያርኀቀክሙ ፡ እምእግዚአ ብሔር ፡ ሕያው ። ወኵሉ ፡ አሚረ ፡ ገሥጹ ፡ ቢጸክ ሙ ፡ ከመ ፡ ኢይጽናዕ ፡ ውስተ ፡ ስሒት ፡ ዘኃጢአ ት ። ወክዕበ ፡ ይቤ ፡ ዘሰ ፡ ይናፍቅ ፡ ሐምለ ፡ ለይሰዩ ። ዘንተኒ ፡ ዘንቤ ፡ ከመ ፡ ኢንክሥት ፡ ኅቡአተ ፡ ነገር ፡ ለብእሲ ፡ ንፉቅ ፡ ከመ ፡ ኢይስሐቱ ፡ ብዙኃን ፤ ወኢይጽንዑ ፡ በሃይማኖቱ ፡ እኪት ፤ ወሚአሙ ፡ እም ሠናያት ፡ ዘይቤላ ፡ መጻሕፍተ ፡ እግዚአብሔር ፡ ቅዱ ሳተ ፡ (Fol. 172b. 3.) ወናክብሮሙ ፡ ለሰማዕት ፡ መዋዕ ያን ፡ ወንፍርሆሙ ፡ ለአበዊነ ፡ ቅዱሳን ፤ ለባስያነ ፡ ገዳም ፡ ከመ ፡ ንድኃን ፡ እምኔነ ፡ ደይን ፡ ግሩም ፡ በ ጸሎቶሙ ፡ ክቡር ። ወከማሁ ፡ ናክብሮ ፡ ለአቡነ ፡ ክ ቡር ፡ ተክለ ፡ ሃይማኖት ፡ አሚነነ ፡ በኪዳኑ ፡ ዘእንበ ለ ፡ ናፍቆ ፡ እንዘ ፡ ንሴብሖ ፡ ለእግዚአብሔር ። እስ መ ፡ ወሀበነ ፡ ኪያሁ ፡ ፀወነ ፡ ወመቃብሪሁ ፡ መምሳ ፃነ ፡ ወመስተሥራየ ፡ ኃጣውኢነ ፡ በጸሎተ ፡ ኵሎ ሙ ፡ ቅዱሳን ፤ (Fol. 173a. 1.) ሰማዕት ፤ ወበጸሎቱ ፡ ለዝንቱ ፡ ክቡር ፡ ዘዝኩር ፡ ውስተ ፡ ኵሉ ፡ ምድር ፡ አቡነ ፡ ተክለ ፡ ሃይማኖት ፡ ይምሐረነ ፡ እግዚአብሔ ር ፡ ለኵልነ ፡ (Fol. 173a. 2.) እለ ፡ ተጋብኣነ ፡ ለበዐለ ፡ ፍልሰተ ፡ ሥጋሁ ፡ ዮም ፡ በዛቲ ፡ ዕለት ፡ ወለፍቁሩ ፡ ተክለ ፡ ሃይማኖት ፡ ለዓለመ ፡ ዓለም ፡ አሜን ።

CHAPTER II.

(Fol. 173a. 3.) ካልእ ፡ ክፍል ፡ ንግባእኬ ፡ ኀበ ፡ ነገ ርነ ፡ ዘቀዳሚ ። ወሶበ ፡ ተፈጸማ ፡ ፱ወ፱አምዓታት ፡ ዘውእቶን ፡ እምዘ ፡ አዕረፈ ፡ አቡነ ፡ ተክለ ፡ ሃይማኖ ት ፡ አስተርአዮ ፡ ለቅዱስ ፡ አቡነ ፡ ሕዝቅያስ ፡ በራእ ይ ፡ አመ ፡ ፮ወ፩ለየካቲት ፡ ማዕከለ ፡ መንፈቀ ፡ ሌሊ ት ፡ ለቢሶ ፡ ብርሃነ ። ወይቤሎ ፡ ሰላምለከ ፡ አፍቁር የ ፡ ሕዝቅያስ ፡ ለምንት ፡ ትጐነዲ ፤ እስመ ፡ ናሁ ፡ በ ጽሐ ፡ ዘመን ፡ ዘይቤለኒ ፡ እግዚአብሔር ፡ እግዚእየ ፡ ያፈልሱ ፡ ሥጋከ ፤ (Fol. 173b. 1.) ደቂቅከ ፡ እምዝየ ፡ በደኃሪ ፡ መዋዕል ፤ ወናሁ ፡ ለከ ፡ ኃረየከ ፡ እግዚእ ፡ ከመ ፡ ትግሥሥ ፡ አዕፅምትየ ። ወይእዜኒ ፡ ተንሥ እ ፡ ወአድሞሙ ፡ ለኵሎሙ ፡ ደቂቅየ ፡ ከመ ፡ ይትጋ ብኡ ፡ እምርኁቅ ፡ ወእምቅሩብ ፡ እስከ ፡ አመ ፡ ፲ወ ፪ ፡ ለወርኃ ፡ ግንቦት ፡ ወዝ ፡ ወርኀ ፡ ወርኃ ፡ ትንሣኤ ሁ ፡ ለእግዚእየ ፤ ወዕለቱኒ ፡ ዕለተ ፡ በዐሉ ፡ ክቡር ፡ ለቅዱስ ፡ ሚካኤል ፡ ፍቁርየ ። ወአንትሙኒ ፡ ግበሩ ፡ በዐለ ፡ መንፈሳዊተ ፡ በስ (Fol. 173b. 2.) ብሐት ፡ ወበጸ ሎት ፡ ወበቅዳሴ ፡ ብዙኅ ፡ ዘከመ ፡ ዕለተ ፡ ዕረፍትየ ። አሜሃስ ፡ ተፈሥሑ ፡ ቅዱሳን ፡ መላእክተ ፡ ሰማይ ፡ ኃይላቲሁ ፡ ለእግዚአ ፡ ኵሉ ፡ በዕለተ ፡ ሞትየ ፡ ለኃ ጥእ ። እንዘ ፡ ይብሉ ፡ ስብሐት ፡ ለእግዚአብሔር ፡ በ ሰማያት ። ወሰላም ፡ በምድር ፡ ለዘሠምሮ ፡ ለሰብእ ፤ ወለክሙኒ ፡ ደቂቅየ ፡ ይኩን ፡ ፍሥሐክሙ ፡ ዘከመ ፡ ዕለተ ፡ ዕረፍትየ ፤ ወኵሉ ፡ ዘይብለኒ ፡ አባ ፡ ወአቡ የ ፡ ተክለ ፡ ሃይማኖት ፡ ይምጻእ ፡ በይ (Fol. 173b. 3.) እቲ ፡ ዕለት ፡ ዕለተ ፡ ፍልሰትየ ፡ ወይግበር ፡ መንፈሳ ዊ ። አነሂ ፡ ወሚካኤል ፡ ፍቁርየ ፡ ወፊልጶስ ፡ ወልድ የ ፡ ንመጽእ ፡ ኅቡረ ፤ ከመ ፡ ንትራከብ ፡ ሕዝበ ፡ እ ለ ፡ ተጋብኡ ፡ በእንተ ፡ ፍቅረ ፡ ዚአየ ። ወእምዝ ፡ ክዕበ ፡ ይቤሎ ፡ ብዙኃ ፡ ነገረ ፡ ዘኢንክል ፡ ጽሒፎ ቶ ፤ በከመ ፡ ይቤ ፡ መጽሐፍ ፡ በ ፡ ዘተጎብአ ፡ ወበ ፡ ዘተከሥተ ። ወእምዝ ፡ አቡነ ፡ ቅዱስ ፡ ሕዝቅያስ ፤ አውሥአ ፡ ወይቤ ፡ ለይኩን ፡ ሥምረትከ ፡ አባ ። ወ ክዕበ ፡ ይቤሎ ፡ አ (Fol. 174a. 1.) ቡነ ፡ ቅዱስ ፡ ተክ ለ ፡ ሃይማኖት ፡ ለአብ ፡ ክቡር ፡ ቅዱስ ፡ ሕዝቅያስ ፤ ናሁ ፡ እሁበከ ፡ ትእምርተ ፡ በጊዜ ፡ ምጽአትየ ፡ ን ሣእ ፡ አዕፅምትየ ፡ ወዐዐድ ፡ ኪያሁ ፡ ፫ጊዜያተ ፡ ቅድመ ፡ መንበረ ፡ ታቦት ። ወሶቤሃ ፡ ይበርህ ፡ ማኅ ቶት ፡ ዘጠፍአ ፤ ወበዝንቱ ፡ ተአምር ፡ ጊዜ ፡ ምጽአ ትየ ። ወዝ ፡ ይኩን ፡ ትእምርተ ፡ እስከ ፡ ለዓለም ። ወኵሎ ፡ ጊዜ ፡ ሶበ ፡ ፈቀድኩ ፡ መጺአ ፡ የሀቱ ፡ ማ ኅቶት ፡ ዘጠፍአ ። ወበዝንቱ ፡ ያእም (Fol. 174a. 2.) ሩ ፡ ጊዜ ፡ ምጽአትየ ፡ ኵሎሙ ፡ እለ ፡ ይመጽኡ ፡ እምድኅሬከ ፡ ለትውልደ ፡ ትውልድ ። ወይሴብሕ (Fol. 174a. 3.) ዎ ፡ ለገቢሪ ፡ መንክራት ፡ ለዓለመ ፡ ዓለም ፡ አሜን ። ወዘንተ ፡ ብሂሎ ፡ ተሰወረ ፡ እ ምኔሁ ።

CHAPTER III.

(Fol. 174 b. 2.) ክፍል ፡ ሣልስ ፡ ወእምዝ ፡ ተንሥአ ፡ አ
ባ ፡ ሕዝቅያስ ፤ ወፈነወ ፡ መልእክተ ፡ ውስተ ፡ ኵሉ ፡
አህጉር ፡ ከመ ፡ ያስተጋብኦሙ ፡ ለደቂቁ ፡ እለ ፡ ተዘር
ዉ ፡ አሐተኒ ፡ እንዘ ፡ ይብል ፡ ከመዝ ፡ ንዑ ፡ ተጋብኡ ፡
ኵልክሙ ፡ እለ ፡ ትሠመዩ ፡ ደቂቀ ፡ ተክለ ፡ ሃ (Fol.
174 b. 1.) ይማኖት ፡ ከመ ፡ ታፍልሱ ፡ ሥጋሁ ፡ ለአቡ
ክሙ ፡ እምውስተ ፡ ጸማእትክ ፡ ውስተ ፡ ዘየዐቢአ ፡
መርጡልአ ። እስመ ፡ ዝአ ፡ ኮነ ፡ በሥምረተ ፡ አ
ብ ፡ ወወልድ ፡ ወመንፈስ ፡ ቅዱስአ ፡ ወሥምረተ ፡
አቡነ ፡ ተክለ ፡ ሃይማኖት ፡ ወዘሂ ፡ ኢመጽአ ፡ ዮም
አ ፡ ውስተ ፡ በዐለ ፡ ፍልሰቱአ ፡ ኢይደልዎአ ። ከመ ፡
ይበሎአ ፡ በይእቲ ፡ ዕለትአ ፡ አባ ፡ ወአቡየአ ፡ ተክ
ለ ፡ ሃይማኖት ፡ ውእቱኒ ፡ ኢይብሎ ፡ ወልድየ ። ወዘ
ንተ ፡ ሰሚያሙ ፡ ተጋብ (Fol. 174 b. 2.) ኡ ፡ ደቂቁ ፡ ለ
ክቡር ፡ ተክለ ፡ ሃይማኖት ፡ እምሥራቅ ፡ ወእምዕራ
ብ ፡ እምሰሜን ፡ ወእምደቡብ ፡ እምርኁቅ ፡ ወእምቅ
ሩብ ፤ እስከ ፡ ስእነ ፡ መካን ፡ እግምሮቶሙ ። መምህ
ራንሂ ፡ ፲ወ፪መጽኡ ። ወዝ ፡ ውእቱ ፡ አስማቲሆሙ ፡
አባ ፡ አኖሬዎስ ፡ ዘጽጋጃ ፤ ወአባ ፡ ታዴዎስ ፡ ዘጽላል
ሽ ። ወአባ ፡ ገብረ ፡ ክርስቶስ ፡ ዘድምቤ ። ወአባ ፡ ዮ
ሴፍ ፡ ዘእናርዕት ። ወአባ ፡ አድኃኒ ፡ ዘዳሞት ፡ ወአ
ባ ፡ ኢዮስያስ ፡ ዘወጅ ፤ ወአባ ፡ ማ (Fol. 174 b. 3.) ትያ
ን ፡ ዘፈጠጋር ፡ ወአባ ፡ ቀውስጦስ ፡ ዘመሐግል ፤ ወ
አባ ፡ ዮሐንስ ፡ ዘኽልአት ፡ ወአባ ፡ አኖሬዎስ ፡ ዘመ
ርሐቤቴ ። ወአባ ፡ ዜና ፡ ማርቆስ ፡ ዘሞረት ። ወቦ ፡
ዘይቤ ፡ ከመ ፡ መጽአ ፡ አሜሃ ፡ ምስለ ፡ እሉ ፡ አባ ፡
ሳሙኤል ፡ ዘውገግ ። ወእሉ ፡ እሙንቱ ፡ እለ ፡ ተ
ጋብኡ ፡ ወእለ ፡ ተሰይሙ ፡ ምስለ ፡ ፈልጶስ ፡ አቡ
ነ ፡ ወመጽኡ ፡ በፍሥሐ ። ወተአምኅዎ ፡ ለቅዱስ ፡
ሕዝቅያስ ። ወአሜሃሰ ፡ አመ ፡ ተጋብኡ ፡ እሉ ፡ መ
ምህራን ፡ ወኵሉ (Fol. 175 a. 1.) ሙ ፡ ደቂቁ ፡ ለአቡነ ፡
ተክለ ፡ ሃይማኖት ፡ ከመ ፡ ያፍልሱ ፡ ሥጋሁ ፡ በስብ
ሐት ፡ ኅብረ ፡ ሠርቁ ፡ ወርኀ ፡ አመ ፡ ፲ወ፪ለወርኃ ፡
ግንቦት ፡ ምስለ ፡ በዐለ ፡ ረክብ ፡ እንተ ፡ ይእቲ ፡ ተፍ
ጻሜተ ፡ ሥርዓት ፤ ዘአመ ፡ ጸሎተ ፡ ሐሙስ ፡ እንተ ፡
ባቲ ፡ መጠዎሙ ፡ እግዚእነ ፡ ሥጋሁ ፡ ወደሞ ፡ ለአ
ርድእት ። ወከሠተ ፡ ሎሙ ፡ ኵሎ ፡ ምሥጢረ ፡ ወባ
ቲ ፡ አኀዝዎ ፡ አይሁድ ። ወእምድኅረ ፡ ተንሥአ ፡ እ
መ ፡ ታን ፡ በዕለተ ፡ ረክብ ፡ ፈጸመ ፡ ሎሙ ፡ (Fol. 175 a. 2.)
ሥርዓተ ፡ በዐለ ፡ ረክብሰ ፡ ማእከለ ፡ መዋዕለ ፡ ጰንጠ
ቈስጤ ፡ ይእቲ ። እስመ ፡ ይእቲ ፡ እምበዐለ ፡ ፋሲካ ፡
በ፶ወ፭ዕለት ። ወረክብሂ ፡ ብሂል ፡ አስተርእዮ ፡ ብ
ሂል ። እስመ ፡ አስተርአዮሙ ፡ ለአርዳኢሁ ፡ እግዚ
እን ፡ ኢየሱስ ፡ ክርስቶስ ፡ ፫ዕለታተ ፡ ወእምኔሆን ፡
አሐቲ ፡ ዕለተ ፡ እሑድ ፡ ዘአምን ፡ ባቲ ፡ ቅዱስ ፡ ቶ
ማስ ፡ ሐዋርያ ። ወአሐቲ ፡ ይእቲ ፡ ለሊሃ ፡ ዕለተ ፡ ረ
ክብ ፡ ዘባቲ ፡ ተራከቦሙ ፡ እንዘ ፡ የሐው (Fol. 175 a. 3.)
ሩ ፡ ሐቅለ ፡ ወሐደሰ ፡ ሎሙ ፡ ሥርዓተ ፡ ምሥጢር ።
ወአሐቲ ፡ ዕለት ፡ ዕለተ ፡ ፶እንዘ ፡ ይመስሕ ፡ ምስሌ
ሆሙ ፡ አመ ፡ ዐርገ ፤ ወመሠጠ ፡ ደመና ፡ ወሰወሮ ፡
እምአዕይንቲሆሙ ፤ ወበዛቲ ፡ ዕለት ፡ እንተ ፡ ይእቲ ፡
በዐለ ፡ ረክብ ፡ ኃብረ ፡ በዐለ ፡ ቅዱስ ፡ ሚካኤል ፡ ም
ስለ ፡ በዐለ ፡ ፍልሰቱ ፡ ለክቡር ። እስመ ፡ ነበሩ ፡ ይት
ፋቀሩ ፡ ከመ ፡ ዐርክ ፡ ወቢጽ ፡ በመዋዕለ ፡ ሕይወቱ ፡
ለቅዱስ ፤ ወበጊዜ ፡ ቅዳሴ ፡ ቀርበንሂ ፡ አመ ፡ ይሰ
(Fol. 175 b. 1.) ብክ ፡ አቡነ ፡ ተክለ ፡ ሃይማኖት ፡ ውስ
ተ ፡ ኵሉ ፡ ሀገር ፡ ቅዱስ ፡ ሚካኤል ፡ ያመጽእ ፡ ሎ
ቱ ፡ ጎብስተ ፡ ሰማይ ። ወአቡነ ፡ ተክለ ፡ ሃይማኖት ፡
ይቄድስ ፡ ወቅዱስ ፡ ሚካኤል ፡ ያመጽእ ፡ ዲያቆነ ፡
ወይብል ፡ ዲያቆን ፡ ቃለ ፡ ዘይደልዎ ፤ ወአቡነሂ ፡
ይብል ፡ ሰላም ፡ ለኵልክሙ ፡ ወይፈትት ፡ ጎብስተ ፤
ወይሜጥዎሙ ፡ ለሕዝብ ፡ ሥጋሁ ፡ ወደሞ ፡ ለክር
ስቶስ ፡ ወለእለ ፡ አምኑ ፡ በስሙ ። ወበእንተዝ ፡ ጎ
ብረ ፡ በዐለ ፡ ቅዱስ ፡ ሚካኤል ፡ ምስለ ፡ (Fol. 175 b. 2.)
በዐለ ፡ ፍልሰቱ ፡ ለክቡር ፡ ተክለ ፡ ሃይማኖት ፡ እግ
ዚአብሔ (Fol. 175 b. 3.) ር ፡ ይጸግወነ ፡ በረከቱ ፡ ለዝ
ንቱ ፡ ቅዱስ ፡ ለዓለመ ፡ ዓለም ፡ አሜ ።

CHAPTER IV.

(Fol. 175b. 2.) ክፍል ፡ ራብዕ ። ወእምዝ ፡ እምድኅረ ፡ ተጋብኡ ፡ ፲ወ፪መምህራን ፡ አመ ፡ ፲ወ፪ለግንቦት ፡ ተንሥኡ ፡ ምስለ ፡ ሕዝቅያስ ፡ አቡሆሙ ፡ ወሖሩ ፡ ውስተ ፡ ጸግእት ፡ ወከረዩ ፡ ዝሀሮ ፡ ለቅዱስ ። ወረከቡ ፡ አዕፅምቲሁ ፡ ዘጠግኅ ፡ ምስለ ፡ መግነዙ ፡ ወይመስል ፡ ከመ ፡ ዮም ፡ ዘተገንዘ ። ዝ (Fol. 176a. 1.) ኂ ፡ ዘኮነ ፡ እምድኅረ ፡ ተቀብረ ፡ በ፱ወ፯ዓመት ፡ ወመዐዛ ፡ አፈው ፡ ይዜኑ ፡ እመቃብሪሁ ፡ ወመስቀል ፡ ትኩል ፡ ውስተ ፡ ርእሱ ፤ ወውስተ ፡ የማኑ ፡ ወጸጋሙ ፡ ወቦአ ፡ አቡነ ፡ አኖሬዎስ ፡ ዘብሔረ ፡ ወረብ ። ወይቤ ፡ መኑ ፡ እምቅድሜየ ፡ ወመኑ ፡ እምድኅሬየ ፡ በዐዊረ ፡ አዕጽምቲሁ ፡ ለአቡየ ፤ ወነሥአ ፡ መስቀለ ፡ ወመጠዎ ፡ ለሕዝቅያስ ፡ መንገለ ፡ ትርአሲሁ ። ወሶበ ፡ ፈቀዱ ፡ ያልዕልዎ ፡ አንሰሐስሃ ፡ አዕይንቲ (Fol. 176a. 2.) ሁ ፤ እስመ ፡ ኃልቀ ፡ ሥጋሁ ፡ በመዋዕል ፡ ሕይወቱ ፡ እምብዝኃ ፡ ጸም ፡ ወተረግመ ፡ አቡነ ፡ አኖሬዎስ ፡ እንዘ ፡ ይብል ፡ ከመዝ ፡ ለይረስየኒ ፡ እግዚአብሔር ። ወሰአመ ፡ መግነዘ ፡ ወአዕፅምቲሁ ፡ ወአምጽኡ ፡ ሰንዱናተ ፡ ንጹሐ ፡ ወጠብለሉ ፡ አዕፅምቲሁ ። ወወደይዎ ፡ በንስቲት ፡ ሣፁን ፤ ወገመድዎ ፡ ለመግነዙ ፡ በበንስቲት ። ወገብሩ ፡ ብዙኃ ፡ ተአምረ ፡ ወመንክረ ። ወከነ ፡ ዐቢይ ፡ ጸዕቅ ፡ እስከ ፡ ይከይዱ ፡ ሰብእ ፡ ቢጸሙ ፡ (Fol. 176a. 3.) ከመ ፡ መሬት ፡ እንዘ ፡ ይብሉ ፡ ነኃልፍ ፡ መንገለ ፡ መግነዙ ፡ ወለ፩ሰ ፡ ብእሲ ፡ ሰበርዎ ፡ ከይዶሙ ፡ ብረኪሁ ። ወባሕቱ ፡ ሶበ ፡ አልከፍዎ ፡ እመግነዙ ፡ ለቅዱስ ፡ ሐይወ ፡ በጊዜሃ ። ወእምዝ ፡ ቦኡ ፡ ኀበ ፡ ቤተ ፡ ክርስቲያን ፡ ፲ወ፪ኖሎት ፡ ወዐፀዉ ፡ ኖኅተ ። ወእምዝኃ ፡ ሕዝብ ፡ አጥፍኡ ፡ ማኅቶተ ፡ ወአያዱ ፡ አዕፅምቲሁ ፡ ቅድመ ፡ መንበረ ፡ ታቦት ፡ ፫ጊዜያተ ። ወአሚሃ ፡ መጽአ ፡ ቅዱስ ፡ ወሠረቀ ፡ ማኅቶት ፡ ወይ (Fol. 176b. 1.) ተልውዎ ፡ ቅዱስ ፡ ሚካኤል ፡ ወፈልጰስ ፡ ለቅዱስ ፡ ወአንበሩ ፡ መልዕልተ ፡ ታቦት ፡ እስከ ፡ ይደፍኑ ፡ ሥጋሁ ፡ ወአዕፅምቲሁ ፤ ወባረክዎሙ ፡ ለኵሎሙ ፡ ሕዝብ ፡ ወወርጉ ፡ ስማያት ፡ በስብሐት ፤ ወእምዝ ፡ ተሰነአሉ ፡ ወተሰነአዉ ፡ ወአተዉ ፡ አብያቲሆሙ ። ወይቤሉ ፡ ስብሐት ፡ ለአብ ፡ ወወልድ ፡ ወመንፈስ ፡ ቅዱስ ፤ ዘወሀበነ ፡ ዘንተ ፡ መስተስርየ ፡ አበሳነ ፡ ዘተሣሃለነ ፤ ወተሣየጠነ ፡ በደመ ፡ ገድሉ ፤ ወበእንተዝ ፡ ንሰብ (Fol. 176b. 2.) ሐ ፡ ለአብ ፡ ወንበርከ ፡ ለወልድ ፡ ወናእኵቶ ፡ ለመንፈስ ፡ ቅዱስ ፡ ለዓለመ ፡ ዓለም ፤ አሜን ። ሃሌ ፡ ሉያ ፡ ተዘከሮሙ ፡ አብ ፡ ለዘጸሐፎ ፡ ወለዘአጽሐፎ ፤ ወለኵሎሙ ፡ ደቂቀ ፡ ዛቲ ፡ መካን ፡ እድ ፡ ወአንስት ፡ እለ ፡ ይሰምዕዎ ፡ ለመጽሐፈ ፡ ገድልከ ፤ ወዓዲ ፡ ዕቀቦሙ ፡ ወበር ከሙ ፡ አብ ፡ አሜን ። ወበከመ ፡ አስተጋብእኮሙ ፡ ለ፲ወ፪ኖሎት ፡ አመ ፡ ፲ወ፪ለወርኃ ፡ ግንቦት ፡ ለበዐለ ፡ ፍልሰትከ ፡ ክቡር ፡ አአቡነ ፡ ቅዱስ ፡ ተክለ ፡ ሃይማኖ (Fol. 176b. 3.) ት ፡ ከማሁ ፡ ረስየነ ፡ ጉቡአነ ፡ በመንግሥተ ፡ ሰማያት ፡ ምስለ ፡ ኵሎሙ ፡ ቅዱሳን ፡ ወሰማዕት ፤ ወጻድቃን ፡ በረከቱ ፡ የሀሉ ፡ ምስለ ፡ ፍቁሩ ፡ ተክለ ፡ ሃይማኖት ፡ ለዓለመ ፡ ዓለም ፡ አሜ ።

CHAPTER V.

(Fol. 177a. 1.) ክፍል ፡ ፭ ። ሃሌ ፡ ሉያ ፡ ተከሥተት ፡ ዛቲ ፡ መጽሐፍ ፡ ፍልሰቱ ፡ ለክቡር ፡ ወብፁዕ ፡ አባ ፡ ተክለ ፡ ሃይማኖት ፡ አምዳ ፡ ወድዳ ፡ ለቤተ ፡ ክርስቲያን ፡ ቅድስት ፡ አሐቲ ፡ ጉባኤ ፡ እንተ ፡ ሐዋርያት ፤ ወወዕአት ፡ ወተዓትበት ፡ በአኰቴተ ፡ አብ ፡ ወወልድ ፤ ወመንፈስ ፡ ቅዱስ ፤ ወተተርጐመት ፡ በአሚነ ፡ አብ ፡ ወወልድ ፡ ወመንፈስ ፡ ቅዱስ ። ወከዕበ ፡ ተነግረት ፡ በአሚነ ፡ አብ ፡ ወስብሐተ ፡ ወልድ ፡ ወልሳነ ፡ መ (Fol. 177a. 2.) ንፈስ ፡ ቅዱስ ። ዛቲ ፡ መጽሐፈ ፡ ገድሉ ፡ ለአቡነ ፡ ቅዱስ ፡ ቀዳሚሆሙ ፡ ለመነኮሳት ፡ ዘሀገረ ፡ ሸዋ ፤ ወአስኬማሆሙ ፡ ወበከመ ፡ እንጦንዮስ ፡ ነሥአ ፡ አስኬማ ፤ ወአልባሰ ፡ ምንኵስና ፡ በእደ ፡ መላእክት ። ወከማሁ ፡ ዝንቱ ፡ አብ ፡ ቅዱስ ፡ ነሥአ ፡ አርዑት ፡ ምንኵስና ፡ እምእደ ፡ አቡነ ፡ ኢየ

ሱስ ፡ ሞአ ። በከመ ፡ አዘዘ ፡ እግዚእነ ፡ ኢየሱስ ፡ ክ
ርስቶስ ። ወውእቱ ፡ ወሀበ ፡ አርዐተ ፡ ምንኵስና ፡ ለ
ኵሎሙ ፡ ሰብአ ፡ ብሔረ ፡ ሽዋ ፡ (Fol. 177a. 3.) ወበከ
መዝ ፡ ሥርዓት ፡ አበሆሙ ፡ ውእቱ ፡ ለኵሎሙ ። ወናሁ ፡ ተተርጕመ ፡ መጽሐፈ ፡ ገድሎሙ ፡ ወመጽ
ሐፈ ፡ ዜናሆሙ ፡ ለኵሎሙ ፡ ደቂቁ ፤ ዝንቱኒ ፡ ዜና
ሆሙ ፡ ይጥዕም ፡ እመዐር ፡ ወሥክር ፡ ወይትበደር ፡ እ
ምወርቅ ፡ ወእምብሩር ፡ እም[ት]ጸዝዮን ፤ ወሰንፔር ፡
መጽሐፈ ፡ ገድሉኒ ፡ ለክቡር ፤ ወመጽሐፈ ፡ ዜናሆ
ሙ ፡ ለደቂቁ ፡ ፈድፋደ ፡ ያስተፌሥሕ ፡ ልበ ፡ ወ
ምግባሮሙኒ ፡ ለደቂቁ ፡ ከመ ፡ ምግባረ ፡ አቡ (Fol.
177b. 1.) ሆሙ ። እስመ ፡ ሠናይ ፡ ዕፅ ፡ ሠናየ ፡ ሠር
ፀ ፡ ያወፅእ ፡ ወሠናየ ፡ ይጸኒ ፡ ወጥዑመ ፡ ይፈሪ ፡ ወ
እምፍሬሁ ፡ ይትዐወቅ ፡ ዕፅ ። ወናሁ ፡ ተዐውቀ ፡ ፍ
ሬሁ ፡ ለክቡር ፡ አቡነ ፡ ተክለ ፡ ሃይማኖት ፡ ወፍሬያቲ
ሁኒ ፡ እሉ ፡ እሙንቱ ፡ አባ ፡ ኤልሳዕ ፡ ትጉህ ፤ ወአ
ባ ፡ ፊልጶስ ፡ ተጋዳሊ ። ወአባ ፡ ቴዎድሮስ ፡ ፍሡሕ ፡
ወአባ ፡ ዮሐንስ ፡ የዋሕ ፡ እሙንቱ ፡ እለ ፡ ዘከርነ ፡ ያ
እምር ፡ እግዚአብሔር ፡ ጕልቆሙ ፡ ከመኒ ፡ ኢንትህ
በል ፡ ወኢንበል ፡ መጠነ (Fol. 177b. 2.) ዝ ፡ እሙንቱ ።
መኑ ፡ ጕለቆሙ ፡ ለከዋከብተ ፡ ሰማይ ፡ ወመኑ ፡ ሰፈ
ሮ ፡ ለኖፃ ፡ ባሕር ፡ ዘእንበለ ፡ እግዚአብሔር ፡ ባሕቲ
ቱ ። ወከማሁ ፡ አልቦ ፡ ዘእንበለ ፡ እግዚአብሔር ፡ ዘ
ይክል ፡ ጕልቆቶሙ ፡ ለደቂቀ ፡ ቡሩክ ፡ ተክለ ፡ ሃይ
ማኖት ፡ ወይእዜኒ ፡ ተተርጕመ ፡ መጽሐፈ ፡ ገድሉ ፡
ወመጽሐፈ ፡ ፍልሰቱ ፡ ለክቡር ፡ በብዙኅ ፡ ዓመት ፡
እምድኅረ ፡ ኃለፈ ፡ መዋዕል ፤ ወተረስዐ ፡ ዘመን ፡ ከ
ሠተ ፡ ለነ ፡ እግዚአብሔር ፡ ዘንተ ፡ በእ (Fol. 177b. 3.)
ንተ ፡ ጸሎቶሙ ፡ ለማኅበረ ፡ ቅዱሳን ፤ ወበእንተ ፡ ስ
እለቶሙ ፡ ለማኅበረ ፡ ቅዱሳን ፡ ወትንብልናሆሙ ፡
ለገዳማውያን ፤ ወበእንተ ፡ አንብዖ ፡ ለአቡነ ፡ ዮሐን
ስ ፡ ከማ ። እስመ ፡ ነበረ ፡ እንዘ ፡ ይበኪ ፡ ወያስተሐ
ምም ፡ በእንተ ፡ ጽሑፈ ፡ ዜናሁ ፡ ለቅዱስ ። ወበእን
ተዝ ፡ ናሁ ፡ ከሠተ ፡ እግዚአብሔር ፡ እምድኅረ ፡ ብ
ዙኅ ፡ ዓመታት ። ወበእንተዝ ፡ ዘነበረኒ ፡ ተጋጢአ ፡
ዘንተ ፡ ኵሎ ፡ ዓመተ ። ናሁ ፡ እነግረክሙ ፡ አኃዊነ ፡
እ (Fol. 178a. 1.) ስመ ፡ አበው ፡ ቀደምት ፡ ነበሩ ፡ እን
ዘ ፡ ይትፋለሱ ፡ እምአድባር ፡ ውስተ ፡ አድባር ፤ በእ
ንተ ፡ ዘተኀየይዎ ፡ ለዝንቱ ፡ ዓለም ፡ ኃላፊ ፡ ወአፈቀ
ዱ ፡ ይባኡ ፡ በፃማ ፡ በዕድ ፡ ዘእንበለ ፡ ፃማሆሙ ። ወ
በእንተዝ ፡ ኢጸሐፍዎ ፡ ወናሁ ፡ ከሠተ ፡ ለነ ፡ ወተር
ጕመ ፡ ለነ ፡ መንፈስ ፡ ቅዱስ ። ወእመሰ ፡ ትቤ ፡ ኢ
ተርጕሞ ፡ መንፈስ ፡ ቅዱስ ፡ ለዝንቱ ፡ መጽሐፍ ፡ ን
ሣእ ፡ ወጸሐፎ ፡ አብእሲ ፡ አብድ ፤ ወአንብብ ፡ ኪያ
ሁ ፡ እምጥን (Fol. 178a. 2.) ቱ ፡ እስከ ፡ ተፍጸሜቱ ።
ወእምዝ ፡ አግብአ ፡ ጎበ ፡ ጸሐፌሁ ፡ ወእንዘ ፡ ትጽሕ
ፎሂ ፡ ኢታሕፅዕ ፡ እምኔሁ ፡ ወኢትወስክ ፡ ዲቤሁ ፡
ወጥንቁቀ ፡ ጸሐፎ ፡ ከመ ፡ ኢተረስዮ ፡ ሕስወ ። ወለ
እመሰ ፡ ኢጠንቀቀ ፡ ወኢትትዐበይ ፡ ላዕለ ፡ መንፈስ ፡
ቅዱስ ፡ ዘከሠተ ፡ ወተርጕመ ፡ ለነ ። ከመ ፡ ኢተረድ ፡
ውስተ ፡ ማዕምቅ ፡ በትዕቢተ ፡ ሕሊናከ ። ወበሕቱ ፡
እመን ፡ በከመ ፡ ንሕነ ፡ አመነ ፡ ወአእመርነ ፡ ዘከሠ
ተ ፡ ለነ ፡ አብ ፡ ወአጠየቀነ ፡ (Fol. 178a. 3.) ወልድ ።
ወተርጕመ ፡ ለነ ፡ መንፈስ ፡ ቅዱስ ፡ አምላከ ፡ ፍሥ
ሐ ፡ ዘሰዐቱ ፡ ስብሐት ፡ ለዓለመ ፡ ዓለም ፡ አሜን ፤ አ
እግዚአብሔር ፡ ተዘከረነ ፡ በጸሎተ ፡ ዝንቱ ፡ ቅዱስ ፡
አቡነ ፡ ተክለ ፡ ሃይማኖት ፡ ወበስእለታ ፡ ወአስተብቍ
ዖታ ፡ ለንጽሕት ፡ እሙ ፡ ለብርሃን ፡ ወላዲተ ፡ ሕይወ
ት ። ወበጸሎተ ፡ ኵሎ ፡ ቅዱሳን ፡ ጻድቃን ፡ ወሰማዕ
ት ፡ ለዓለመ ፡ ዓለም ፡ አሜን ። ስብሐት ፡ ለአብ ፡ ወ
ሰጊድ ፡ ለወልድ ፡ አኰቴት ፡ ለመንፈስ ፡ ቅዱስ ። ወላ
ዕሌ (Fol. 178b. 1.) ኒ ፡ ይኩን ፡ ሣህል ፡ ወምሕረት ፡ እ
ስከ ፡ እስትንፋስ ፡ ደኃሪት ፡ ለዓለመ ፡ ዓለም ፡ አሜን ።

ለዘጸሐፎ ፡ ወለዘአጽሐፎ ፡ ለዝንቱ ፡ መጽሐፍ ፡
ይጽሐፍ ፡ ስሞሙ ፡ ጎበ ፡ አምደ ፡ ብርሃን ፤ ምስለ ፡
ውሉደ ፡ ዛቲ ፡ ቤተ ፡ ክርስቲያን ። ይምሐረነ ፡ ወያድ
ኅነነ ፡ ለኵልነ ፡ እምደይን ፡ በጸሎቶሙ ፡ ለኵሎሙ ፡
ጻድቃን ፡ ወሰማዕት ፡ ቅዱሳን ። ወበጸሎታ ፡ ለእግዝ
እትነ ፡ ቅድስት ፡ ድንግል ፡ ማርያም ፡ እሙ ፡ ለብር
(Fol. 178b. 2.) ሃን ፡ ወበስእለቱ ፡ ወትንብልናሁ ፡ ለአ
ቡነ ፡ ቅዱስ ፡ ወክቡር ፡ ተክለ ፡ ሃይማኖት ፡ ወያርፍቀ
ነ ፡ ምስሌሁ ፡ በሐዳስ ፡ ዘመን ፡ ሊቀ ፡ ካህናት ፡ ለሊ
ሁ ፡ ከመ ፡ ይ (Fol. 178b. 3.) ትከሀን ። ለዓለመ ፡ ዓለ
ም ፡ አሜን ። ወአሜን ፡ በዝየ ፡ ተፈጸመ ፡ ወስብሐ
ት ፡ ለእግዚአብሔር ፡ ለዓለመ ፡ ዓለም ፡ አሜን ። ወ
አሜን ፡ ለይኩን ፡ ለይኩን ።

THE BOOK OF THE MIRACLES OF OUR FATHER THE HOLY MAN TAKLA HÂYMÂNÔT.

THE INTRODUCTION.

(Fol. 179a. 1.) በስመ ፡ እግዚአብሔር ፡ እግዚእ ፡ ሰ - ማየ። ዘረሰየ ፡ መንበሮ ። ወምድረ ፡ ዘኢይፀውር ፡ እ ግሮ ፡ ሰማይ ፡ ወምድር ፡ ዘኢያገምሮ ፤ ውእቱ ፡ ርእ ሰ ፡ ጥበብ ፡ ወርእሰ ፡ አእምሮ ፡ በአርአያሁ ፡ ወበአም ሳሊሁ ፡ ለእጓለ ፡ እመሕያው ፡ ዘገብሮ ። ወካዕበ ፡ ዓ ዲ ፡ በደኃሪ ፡ መዋዕል ፡ ለሥጋ ፡ ዚአነ ፡ ምስለ ፡ መ ለኮቱ ፡ ዘደመሮ ። ወበእንተዝ ፡ ሰብሕዎ ፡ መላእክቲ ሁ ፡ እንዘ ፡ ይብሉ ፤ ስብሐት ፡ ለእግዚአብሔር ፡ በሰ ማያ (Fol. 179a. 2.) ት ፡ ወሰላም ፡ በምድር ፡ ለእጓለ ፡ እመሕያው ፡ ዘሠምሮ ። ለካልእሰ ፡ ስብሐቶሙ ፡ እ ንበለ ፡ ሕፃናተ ፡ ገሊላ ፡ አልቦ ፡ ዘየአምሮ ፤ ምንኩር ፡ ስብሐቲሁ ፡ ለእግዚአብሔር ፡ ዘይገብር ፡ መድምመ ፤ ወዕፁበ ፡ ለፈክሮ ፡ ይሴብሕዎ ፡ መላእክቲሁ ፡ በጽዮ ን ፡ በአናጽል ፡ ወበከበሮ ፡ ወሐዋርያቲሁኒ ፡ ይሴብሕ ዎ ፡ በኢየሩሳሌም ፡ በሐዋዝ ፡ ዘምሮ ፡ ኵሉ ፡ ነፍስ ፡ ይሴብሑ ፡ ለእግዚአብሔር ፡ በአጎብሮ ፡ እመቦ ፡ ዘኢ ይሴብ (Fol. 129a. 3.) ሑ ፡ ወዘኢይትኤየሮ ፡ በከመ ፡ ጽ ሑፍ ፡ ከመ ፡ ትዕይንተ ፡ ሰናክሬም ፡ መልአክ ፡ እግ ዚአብሔር ፡ ይቅትሎ ፡ ወይደምሰሶ ፡ እምድር ፡ ዝክ ሮ ። ወለነሰ ፡ ለእለ ፡ ንሴብሖ ፡ እንዘ ፡ ናፈቅሮ ፡ ጎበ ፡ ተጋበእነ ፡ ከመ ፡ ንግበር ፡ ለአቡነ ፡ ተክለ ፡ ሃይማኖ ት ፡ ዘዕለተ ፡ ልደቱ ፡ ተዝክሮ ፡ ይትናገረነ ፡ በከመ ፡ ለሙሴ ፡ ተናገሮ ፡ ያብርህ ፡ አልባቢነ ፡ ወይሚም ፡ ው ስተ ፡ ገጽነ ፡ ምዕዛሮ ፡ ለዓለመ ፡ ዓለም ፡ አሜን ። ክ ፍል ፡ ክሥት ፡ እግ (Fol. 179b. 1.) ዚአ ፡ አፉየ ፡ ዘገበ ርከ ፡ በእደ ፡ አቡነ ፡ ተክለ ፡ ሃይማኖት ፡ ምላዕ ፡ እግ ዚአ ፡ አፉየ ፡ ስብሐቲከ ፡ ከመ ፡ እሰብሕ ፡ እኰቴተ ከ ፤ ወከመ ፡ እንግር ፡ ኵሎ ፡ መንክረከ ፡ ዘገበርከ ፡ በ እደ ፡ አቡነ ፡ ተክለ ፡ ሃይማኖት ፡ ክሥት ፡ እግዚአ ፡ አፉየ ፡ ከመ ፡ እንግር ፡ ኵሎ ፡ ስብሐቲከ ፡ በአናቅጸ ሃ ፡ ለወለተ ፡ ጽዮን ። ተወክፍ ፡ እግዚአ ፡ ጸሎተየ ፡ ወረሲ ፡ ሊተ ፡ ከመ ፡ ይትነበብ ፡ ዝንቱ ፡ ስብሐቲከ ፡ በማኅበረ ፡ ጻድቃን ፤ ወእንሰ ፡ (Fol. 179b. 2.) እትፌሣ ሕ ፡ ብከ ፡ በዘፈጠርከኒ ፡ በከመ ፡ ጽሑፍ ፡ ዘይብል ። ይትፌሣሕ ፡ እስራኤል ፡ በፈጣሪሁ ። ስምዑኒ ፡ ውሉ ደ ፡ ጻድቃን ፡ ወሠርፀ ፡ ቅዱሳን ፤ በከመ ፡ ይቤ ፡ ሲራ ከ ፡ ነቢይ ፡ ከመ ፡ እንተ ፡ ትጸጊ ፡ ጽጌ ፡ በውስተ ፡ ጠ ላተ ፡ ገዳም ፡ ጽጌዩ ፤ ወከመ ፡ መዐዛ ፡ ሊባኖስ ። ከማ ሁ ፡ ይጥዐም ፡ መዐዛክሙ ፡ ወአብቍሉ ፡ ፍራክሙ ። ወከመ ፡ ጽጌ ፡ ገዳም ፡ ዘረዳ ፡ አጥዕሙ ፡ መዓዛክሙ ፡ ወሰብሑ ፡ ማኅሌቶ ። ወባርክዎ ፡ (Fol. 179b. 3.) ለእግ ዚአብሔር ፡ በኵሉ ፡ ምግባሩ ። ወአዕብይዎ ፡ ለስሙ ፡ ወግነዩ ፡ ሎቱ ፡ ለስብሐቲሁ ፡ በ፲፪ መዝሙረ ፡ ማኅ ሌት ፡ ወመሰንቆ ። ወከመዝ ፡ በሉ ፡ ሰበ ፡ ትሴብሕ ዎ ፡ ዐቢይ ፡ ግብሩ ፡ ለእግዚአብሔር ። ወፈድፋደ ፡ ሠናይ ፡ ወኵሉ ፡ ሥርዓቱ ፡ ዘበበዕድሜሁ ። ወይእዜ ኒ ፡ ስምዑኒ ፡ ፍቁራንየ ፡ ወጽልዉ ፡ እዝነክሙ ፡ ኀበ ፡ ቃለ ፡ አፉየ ፡ ከመ ፡ እዜኑክሙ ፡ ሠናየ ፡ ዜና ፡ ዘያስተፈሥሕ ፡ ልበክሙ ፤ ከመ ፡ ሰትየ ፡ ወይን ፡ (Fol. 180a. 1.) ክራሚ ፡ ዮም ፡ በዛቲ ፡ ዕለት ፡ ተወል ደ ፡ አበ ፡ ኵልነ ፡ ዘአስተጋብአነ ፡ እምኵሉ ፡ በሐው ርት ፡ ዮም ፡ በዛቲ ፡ ዕለት ፡ አመ ፡ ፭ወ፩ለወርኃ ፡ ታ ኅሣሥ ፡ ተወልደ ፡ አቡነ ፡ ተክለ ፡ ሃይማኖት ፡ ዮም ፡ በዛቲ ፡ ዕለት ፡ ተፈጸመ ፡ ዘይቤሎ ፡ ሚካኤል ፡ መል

አክ ፡ ለአቡነ ፡ ጸጋ ፡ ዘአብ ፡ ናሁ ፡ ይወፅእ ፡ እምኔከ ፡ ዘርእ ፡ ንጹሕ ፡ ወትወልድ ፡ ወልደ ፡ ዘመዐዝ ፡ ዕፍረቲ ፡ ይበጽሕ ፡ ውስተ ፡ ኵሉ ፡ ዓለም ። ወዘይከውን ፡ ሐዋርያ ፡ (Fol. 180a. 2.) ሐዲስ ፡ በብሔረ ፡ ኢትዮጵያ ። ከመዝ ፡ ይቤሎ ፡ በዕለተ ፡ አውፅአ ፡ እምልጎተ ፡ ባሕር ። ወእምድኅረ ፡ ነበረ ፡ ሠሉሰ ፡ መዋዕለ ፡ ወሠሉሰ ፡ ለያልየ ፤ ተነሢአ ፡ እምኵናት ፡ ቀትል ፡ ሶበ ፡ ዴገኖ ፡ ፩ሐራዊ ፡ መስተፅዕን ፡ ፈረስ ፡ እምን ፡ ሐራሁ ፡ ለመተሎሜ ፡ ንጉሠ ፡ ጸሞት ። ዮም ፡ በዛቲ ፡ ዕለት ፡ ንው ፡ ንትፈሣሕ ፡ ወንትኃሠይ ፡ ባቲ ፡ በስብሐት ፡ ወበማኅሌት ፤ ወንዝፍን ፡ በዕለተ ፡ ልደቱ ፡ ለአቡነ ፡ በከመ ፡ ዘፈነት ፡ አሐቲ ፡ (Fol. 180a. 3.) ወለት ፡ በሀገረ ፡ ገሊላ ፡ በዕለተ ፡ ልደቱ ፡ ለንጉሣ ፡ ወአሥመረቶ ፤ ወይቤላ ፡ ሰአልኒ ፡ ዘትፈቅዲ ፡ ወሰአለቶ ፡ ከመ ፡ የሀባ ፡ ርእሰ ፡ ዮሐንስ ፡ መጥምቅ ። ወንሕነኒ ፡ ናሥምሮ ፡ በስብሐተ ፡ ማኅሌት ፡ ለአቡነ ፡ በዕለተ ፡ ልደቱ ። ዮም ፡ በዛቲ ፡ ዕለት ፡ በከመ ፡ አስተዳለው ፡ ደቂቀ ፡ ንጉሥ ፡ በዕለተ ፡ ልደቱ ፡ ለአቡሆሙ ፡ ምሰሐ ፡ ዐቢየ ፡ ለመኳንንት ፡ ወለዐበይተ ፡ ሀገር ። ወንሕነኒ ፡ ናስተዳሉ ፡ በዕለተ ፡ ልደቱ ፡ ለአቡነ ፡ ምሰ (Fol. 180b. 1.) ሐ ፡ ዐቢየ ፡ ለመኳንንት ፡ ወለዐበይተ ፡ ሀገር ። ወመኳንንትሰ ፡ ክህናት ፡ እሙንቱ ፡ በከመ ፡ ይቤ ፡ ጳውሎስ ፡ ሐዋርያ ፤ ተአዘዙ ፡ ለመኳንንቲክሙ ፡ እለ ፡ ይሜህሩክሙ ፡ ቃለ ፡ እግዚአብሔር ፤ እስመ ፡ እሙንቱ ፡ ይተግሁ ፡ በእንተ ፡ ነፍስክሙ ፡ ወእለ ፡ መኑ ፡ ዐበይተ ፡ ሀገር ፡ እንበለ ፡ ዳእሙ ፡ ርኁባን ፡ አልቦ ፡ ዘየዐቢ ፡ እምርኁባን ፡ ዘይቤ ፡ እግዚእነ ፡ በእንቲአሆሙ ። እስመ ፡ ርኁብኩ ፡ ወአብላዕክሙኒ ። ወክዕበ ፡ (Fol. 180b. 2.) ይቤ ፡ ዘገበርክሙ ፡ ለ፩እ ምእሉ ፡ ንዑሳን ፡ አኃውየ ፡ ሊተ ፡ ገበርክሙ ። ወባሕቱ ፡ ኢጸሐፍነ ፡ እስመ ፡ ሀሎ ፡ ውስተ ፡ መጽሐፈ ፡ ገድሉ ፤ እምይእዜሰ ፡ ንፈቅድ ፡ ንጽሐፍ ፡ ዝክረ ፡ ውዳሴሁ ፡ ለአቡነ ፡ ክቡር ፡ ተክለ ፡ ሃይማኖት ፡ በከመ ፡ ጽሑፍ ፡ ዘይብል ፡ ንወድሶሙ ፡ ለእደው ፡ ክቡራን ፤ እስመ ፡ ብዙኃ ፡ ክብረ ፡ ወሀበሙ ፡ እግዚአብሔር ፡ ለአበዊነ ፡ ወኃረዮሙ ፡ እምፍጥረተ ፡ ዓለም ። ወቦ ፡ እለ ፡ ጎደጉ ፡ ስሞ ፡ (Fol. 180b. 3.) ክቡረ ፡ ወይዌድስዎሙ ፡ በማኅበረ ፡ አሕዛብ ፡ እሉ ፡ እደው ፡ እለ ፡ ሥውላን ፤ እለ ፡ ኢተረሥዓት ፡ ለሙ ፡ ጽድቆሙ ፤ ወተቀብረ ፡ ሥጋሆሙ ፡ በሰላም ፡ ወእምነ ፡ እደው ፡ ሥውላን ፤ ፩ውእቱ ፡ አቡነ ፡ ተክለ ፡ ሃይማኖት ፡ ዘረከበ ፡ ሣህለ ፡ በጎበ ፡ አምላኩ ፡ ወዝ ፡ ውእቱ ፡ ዝክረ ፡ ስሙ ፡ ለአቡነ ፡ ተክለ ፡ ሃይማኖት ፡ ዝክረ ፡ ሠናይ ፡ እምዕለተ ፡ ተወልደ ፡ በሣልስት ፡ ዕለት ፡ ቀደሰ ፡ ለእግዚአብሔር ። እንዘ ፡ ይ (Fol. 181a. 1.) ብል ፡ ፩አብ ፡ ቅዱስ ፡ ፩ወልድ ፡ ቅዱስ ፡ ፩ውእቱ ፡ መንፈስ ፡ ቅዱስ ፡ ወክዕበ ፡ ዓዲ ፡ ሶበ ፡ ኮኖ ፡ ፩ዓመተ ፡ ወ፫አውራኃ ፡ ባረከ ፡ ላዕለ ፡ ንስቲት ፡ ሐሪጽ ፡ ወረሰዮ ፡ ፍድፋደ ፡ እስከ ፡ ተኃጥአ ፡ ጎበ ፡ ያነብርዎ ። ወእምዝ ፡ እምድኅረ ፡ ልህቀ ፡ ሐረ ፡ ከመ ፡ ሰብእ ፡ በአዕጋር ፤ ጎበ ፡ ሀሎ ፡ ምሕራመ ፡ ያም ፡ ዐቢይ ፡ ወበውእቱ ፡ አምሐ ነጸ ፡ ምሥዋዓ ፡ ለእግዚአብሔር ፤ ወበሀገረ ፡ ዳሞት ፡ ሂ ፡ መሀረ ፡ ቃለ ፡ እግ (Fol. 181a. 2.) ዚአብሔር ። ወኮነ ፡ ሰማዕተ ፡ በልደቱ ፡ ክርስቶስ ፤ ወከነንዎ ፡ በዘ ዘዚአሁ ፡ ኵነኔ ። ወወዲዮሙ ፡ በቀፎ ፡ ውስተ ፡ ፀድፍ ፡ ዐቢይ ፡ ወገርዎ ። ወእምህየኒ ፡ አውፅኡ ፡ ሚካኤል ፡ መልእክ ፡ እንበለ ፡ ሙስና ፡ ወአጥፍአሙ ፡ ለማርያን ፡ በማዕከለ ፡ እሳት ፡ እለ ፡ ይዘፍኑ ፡ በሥራያቲሆሙ ፤ ወእለ ፡ ይልሕሱ ፡ ፍሕመ ፡ እሳት ፡ በልሳኖሙ ። ወአንሥአ ፡ ብዙኃነ ፡ ሙታነ ፡ እምድኅረ ፡ የብሰ ፡ አፅፅምቲሆሙ ፡ (Fol. 181a. 3.) ወየዲ ፡ ውስተ ፡ ኵሉ ፡ አህጉር ፡ በምህሮ ፡ ሃይማኖት ፤ ወሖረ ፡ በእግሩ ፡ በመልዕልተ ፡ ባሕር ፡ ከመ ፡ ዘየሐውር ፡ ዲበ ፡ ምድር ። ወወህበ ፡ እግዚአብሔር ፡ ሥልጣነ ፡ ላዕለ ፡ አጋንንት ፡ እኩያን ፡ ከመ ፡ ያውፅኦሙ ፡ እምላዕለ ፡ ሰብእ ። ወኮነ ፡ በ፩ዕለት ፡ አኀዘ ፡ ለወልድ ፡ ጋኔን ፡ ሥጋዊ ፡ ዘይነብር ፡ በባሕር ። ወእምህየኒ ፡ አውፅኦ ፡ ገዘሮ ፡ ወአጥመቆ ፡ ወረሰዮ ፡ ክርስቲያናዊ ፡ ወሰመዮ ፡ ኃረዮ ፡ ክ (Fol. 181b. 1.) ርስቶስ ፡ ወአልበሶ ፡ አልባሰ ፡ ምንኵስና ። ወኮነ ፡ ጎሩየ ፡ ወመስተጋድለ ፡ ወነበረ ፡ ጎቤሁ ፡ እንዘ ፡ ይትለኮ ፡ እስከ ፡ ዕለተ ፡ ሞቱ ። ወመጽአ ፡ ጎቤሁ ፡ ሰይጣን ፡ በአምሳለ ፡ ተመን ፡ ዐቢይ ፡ ኪያሁኒ ፡ በቡራኬሁ ፡ ቀተለ ፡ ወጎረመ ፡ እክለ ፡ ወማየ ፡ አኮ ፡ ከመ ፡ በጎበስት ፡ ዘረሰየ ፡ ሕይወቶ ፤ አላ ፡ በሥሉ ፡ ቃል ፡ ዘይወፅእ ፡ እምአፉሁ ፡ ለእግዚአብሔር ። ወተክለ ፡ ጎበ ፡ ይቀውም ፡ ጸማዕቱ ፡

ፍቅንዋተ ፡ ሐፂን ፡ በሊሐነ ፡ ከ (Fol. 181b. 2.) መ ፡ ኵናት ፡ ወገብረ ፡ ፪እንተ ፡ ቅድሜሁ ። ወ፪እንተ ፡ ዳኅሬሁ ፡ ፪እንተ ፡ የማኑ ፡ ወ፪እንተ ፡ ፀጋሙ ። ወለእመ ፡ መጽአ ፡ ድኻመ ፡ ሥጋ ፡ ወለእመኒ ፡ ጎድመት ። ወሶበ ፡ አጽነነ ፡ ይወግዕዎ ፡ እሉ ፡ ወያነቅሕዎ ። ወቆመ ፡ ማዕከሎሙ ፡ ርቱዐ ፡ እንዘ ፡ ኢይትመየጥ ፡ ለፊሁ ፡ ወለፊሁ ፤ ብዙኃ ፡ መዋዕለ ፡ እስከ ፡ ተሰብረት ፡ አሐቲ ፡ እግሩ ። ወእምድኅረዝ ፡ ቆመ ፡ በአሐቲ ፡ እግሩ ። ፯ዓመተ ፡ ወበዕለተ ፡ ዕረፍቱ ፡ ወረደ ፡ ኀ (Fol. 181b. 3.) ቤሁ ፡ እግዚእነ ፡ ኢየሱስ ፡ ክርስቶስ ፡ ወወህቦ ፡ ኪዳነ ፡ ምሕረት ፡ ዘገብረ ፡ ተዝካሮ ፡ ወዘጸውዓ ፡ ስሞ ፡ ከመ ፡ ይምሐሮ ፡ ሎቱ ፡ ወሜሞ ፡ ላዕለ ፡ ፲ወ፩አህጉር ፡ በእንተ ፡ ብዝኃ ፡ ውሉዱ ። ወከመዝ ፡ ውእቱ ፡ ዝክረ ፡ ውዳሴሁ ፡ ለአቡነ ፡ ተክለ ፡ ሃይማኖት ፡ ወዘተርፈ ፡ ነገሩ ፡ ሀሎ ፡ ውስተ ፡ መጽሐፈ ፡ ገድሉ ። እምይዜሰ ፡ ንግባእ ፡ ኀበ ፡ ጽሒፈ ፡ ተአምራቲሁ ፡ ዘኢይትከሀል ፡ ይኰልቍዎ ፡ አይ ፡ ሰረገላ ፤ ወአይ ፡ አክናፍ ፡ ወአ (Fol. 182a. 1.) ይ ፡ ደመና ፡ ወአይ ፡ መንፈስ ፡ ይነሥአኒ ፡ ወያበጽሐኒ ፡ ኀበ ፡ ጽንፈ ፡ ተአምራቲከ ፡ ርኁቅ ፡ ወርኂብ ፤ በከመ ፡ ይርኅቅ ፡ ሠርቅ ፡ እምዓረብ ፡ ኦእግዚእየ ፡ ወአቡየ ፡ ብፁዕ ፡ ተክለ ፡ ሃይማኖት ፡ ዓይ ፡ ሐመር ፡ ወዓይ ፡ ተንከተም ፡ ወአይ ፡ ጌልያ ፡ ያዐውደኒ ፡ ኀበ ፡ ሐይቀ ፡ መንክራቲከ ፡ ዕሙቅ ፡ ወአዚዝ ፡ ከመ ፡ ውኂዝ ፡ ተከዚ ። ኦእግዚእየ ፡ ወአቡየ ፡ አይ ፡ ልሳን ፡ ወአይ ፡ ነቢብ ፡ አይ ፡ ልቡና ፡ ወአይ ፡ ሕሊና ፡ ይክል ፡ ኖልቆ ፡ ተ (Fol. 182a. 2.) አምራቲከ ፡ ብዙኅ ፡ ከመ ፡ ኖፃ ፡ ባሕር ፤ ወከመ ፡ ከዋክብት ፡ ዘኢያኮር ፡ ኦእግዚእየ ፡ ወአቡየ ፡ አይ ፡ ሀገር ። ወአይ ፡ ብሔር ፡ አይ ፡ ምድር ፡ ወአይ ፡ ባሕር ፡ ዘኢሖርከ ፡ ኀቤሃ ፡ ይትረከብኩ ፤ ኦእግዚእየ ፡ ወአቡየ ፡ አይ ፡ ብእሲት ፡ በዕለተ ፡ ማሕምም ፡ ዘወሊድ ፡ ዘኢረዳእካ ። ወአይ ፡ መካን ፡ ዘኢወሀብካ ፡ ውሉደ ፡ ይትረከብ ፡ ሶበ ፡ ታስተበቍዓከ ፡ በጽንዕ ፡ ኦእግዚእየ ፡ ወአቡየ ። አይ ፡ እምኦራዊተ ፡ ገዳም ፡ ወአእዋ (Fol. 182a. 3.) ፈ ፡ ሰማይ ። ይትረከብኩ ፡ ዘኢደንገፀ ፡ ወዘኢተዓሥረ ፡ ወዘኢያግብአ ፡ ዘነሥአ ፡ ሶበ ፡ አምሐልዎ ፡ በስምከ ፡ ኦአቡየ ፡ ተክለ ፡ ሃይማኖት ፡ እፎ ፡ ይጥዕም ፡ ወእፎ ፡ ይትፈቀር ፡ ገክረ ፡ ስምከ ፡ ሶበ ፡ ይትበሀል ፡ አቡነ ፡ ተክለ ፡ ሃይማኖት ፡ ፍቅረ ፡ ስምከ ፡ ይነድድ ፡ ከርሠ ፡ ከመ ፡ እሰት ፡ ወየሀውክ ፡ አማዑተ ፡ ኦእግዚእየ ። እፎ ፡ ይጥዕም ፡ ገክረ ፡ ስምከ ፡ እምጸቃውዐ ፡ መዐር ፡ ለአፍ ፡ ወከመ ፡ ዕረፍት ፡ ለአንፍ ፡ ኦእግዚእየ ፡ (Fol. 182b. 1.) እፎ ፡ ይምዕዝ ፡ ዝክረ ፡ ስምከ ፡ ከመ ፡ መዐዛ ፡ ስሒን ፡ ዘቤተ ፡ መቅደስ ። ወከመ ፡ መዐዛ ፡ ዕጣን ፡ ዘጊዜ ፡ ቀርባን ፤ ኦእግዚእየ ፡ እፎ ፡ እዌድስከ ፡ ወእፎ ፡ አስተማስለከ ፤ ኦእግዚእየ ፡ እክል ፡ እወድስ ፡ ዘጸድቅ ፡ ገክረ ። ወእፎ ፡ እክል ፡ አስተብዕኦተከ ፤ ኦእግዚእየ ፡ በከመ ፡ ጽሑፍ ፡ ዘይብል ፡ ዝክረ ፡ ጻድቅ ፡ በውዳሴ ። በእንተዝ ፡ አነሂ ፡ መጠነ ፡ እክል ፡ እዌድሰከ ፡ ወአስተብዕዎከ ፡ ለብፁዕ ፡ አቡየ ፡ እንዘ ፡ እብል ። ብፁዕ ፡ አን (Fol. 182b. 2.) ተ ፡ ወሥናይ ፡ ለከ ፡ ኦእግዚእየ ፡ ብፅዕት ፡ ከርሥ ፡ እንተ ፡ ጸረተከ ፤ ወብፁዓት ፡ አጥባት ፡ እለ ፡ ሐጸናከ ፡ ኦእግዚእየ ። ብፁዕ ፡ ውእቱ ፡ አቡነ ፡ ጸጋ ፡ ዘአብ ፤ ወብፅዕት ፡ ይእቲ ፡ እምነ ፡ እግዚእ ፡ ኃረያ ፡ ዘወለዱ ፡ ኪያከ ፡ አበ ፡ ፍጹመ ፡ ዘትበቍዕ ፡ ለምድር ፡ ወለሰማያት ። ብፁዓን ፡ እሙንቱ ፡ ሕፃናት ፡ እለ ፡ ተሐፅኑ ፡ ምስሌክ ። ወብፁዓን ፡ ኵሉሙ ፡ እለ ፡ ነጸሩከ ፡ ወተናገሩ ፡ ምስሌከ ፡ እግዚእየ ። ብፁዓን ፡ እማንቱ ፡ አ (Fol. 182b. 3.) ህጉር ፡ እለ ፡ ሰበኩ ፡ ውስቴቶን ፡ እምዳሞት ፡ እስከ ፡ ዳሞ ። ወእምኔሁ ፡ ብፅዕት ፡ ይእቲ ፡ ሀገር ፡ እንተ ፡ ባቲ ፡ ተወለድከ ፤ ኦእግዚእየ ። ብፅዕት ፡ ይእቲ ፡ ደብረ ፡ ሊባኖስ ፡ እንተ ፡ ከነት ፡ መካነ ፡ ምዕራፍከ ፡ ኦእግዚእየ ። ብፁዓን ፡ እሙንቱ ፡ አበዊነ ፡ ቅዱሳን ፡ እለ ፡ ነበሩ ፡ ምስሌከ ። ወብፁዓን ፡ እሙንቱ ፡ ካህናት ፡ ወዲያቆናት ፡ እለ ፡ ተክህኑ ፡ በመዋዕሊከ ፡ ወአቅረቡከ ፡ ኦእግዚእየ ። ብፁዕ ፡ አንተ ፡ ርብዓ ፡ አ (Fol. 183a. 1.) ክረመ ፡ ዘኢሐለይከ ፡ በእንተ ፡ መብልዕ ፡ ከመ ፡ ትርከብ ፡ ጽድቀ ። ብፁዕ ፡ አንተ ፡ ዘኢበአ ፡ ውስተ ፡ አፉከ ፡ ርብዓ ፡ አክራመ ፡ እስከ ፡ ማይ ፡ ቄሪር ፡ ኦእግዚእየ ። ብፁዕ ፡ አንተ ፡ ዘኢወፅአ ፡ እምአፉከ ፡ ቃለ ፡ ሐሰት ። ኦእግዚእየ ፡ ቅድስት ፡ ይእቲ ፡ ምድር ፡ እንተ ፡ ባቲ ፡ ቆምከ ፡ በተጋንዮ ፤ እንዘ ፡ ኢትሁበን ፡ ንዋመ ፡ ለአዕይንቲከ ፡ ወኢድቃሰ ፡ ለቀራንብቲከ ፤ እስከ ፡ ተሰብረት ፡ አሐቲ ፡ እግርከ ፡ እም (Fol. 183a. 2.) ብዝኃ ፡

ቀዊም ፡ አእግዚእየ ። ብፁዕ ፡ አንተ ፡ ዘከ፡ነንከ ፡ ሥጋከ ፡ እንዘ ፡ አልቦ ፡ ዘይከ፡ንነከ ። ወብፁዕ ፡ አንተ ፡ ዘኃሠሥከ ፡ ወረከብከ ፡ መንግሥተ ፡ ሰማያት ። አእግዚእየ ፤ ብፁዓን ፡ ኵሎሙ ፡ እለ ፡ ተጋብኡ ፡ በዕለተ ፡ ሞትከ ፡ ከመ ፡ ይትበረኩ ፡ እምቡሩክ ፡ ሥጋከ ። ወብፁዓንሰ ፡ እምኔሆሙ ፡ እለ ፡ ገነዙከ ፡ አእዝኢየ ። እፎ ፡ ይነድድ ፡ ከርሥነ ፡ ከመ ፡ እሳት ፡ ሶበ ፡ ቀረብነ ፡ ኀቤከ ፡ ጊዜ ፡ ብካይ ፡ ወይከውን ፡ ብ (Fol. 183a. 3.) ካይነ ፡ ከመ ፡ ብካየ ፡ ኢያዜር ፡ ወከመ ፡ ብካየ ፡ ሕፃን ፡ ዘአኀደግዎ ፡ ጥበ ፡ እሙ ፡ ሶበ ፡ ንዜከር ፡ ለአበ ፡ ብዙኃን ፡ ዕለተ ፡ ሞትከ ፤ አእግዚእየ ፡ እፎ ፡ ያውኀዝ ፡ አንብዓ ፡ አዕይንቲነ ፡ ከመ ፡ ማየ ፡ ክረምት ፡ ሶበ ፡ ንዜከር ፤ ከመ ፡ ትወርድ ፡ አስከሬንከ ፡ ውስተ ፡ መቃብር ፤ ወይደፍንዋ ፡ በመሬት ፡ አእግዚእየ ። ብፁዓን ፡ እሙንቱ ፡ አበዊነ ፡ ውሉድከ ፡ እለ ፡ ተሰይሙ ፡ ውስተ ፡ ኵሉ ፡ በሐውርት ። ወብፁዓንሰ ፡ እለ ፡ ነበሩ ፡ ዲ (Fol. 183b. 1.) በ ፡ መንበርከ ፡ አእግዚእየ ። ብፁዓን ፡ ኵሎሙ ፡ እለ ፡ ተወልዱ ፡ እምነ ፡ ውሉድከ ፡ አእግዚእየ ። ብፁዓን ፡ ኵሎሙ ፡ ውሉድከ ፡ እለ ፡ ይነብሩ ፡ ውስተ ፡ ኵሎን ፡ መካናቲከ ፤ ወእምኔሆሙ ፡ ብፁዓን ፡ ፈድፋዱ ፡ እለ ፡ ይነብሩ ፡ ኀበ ፡ ትነብር ፡ አስከሬንከ ፤ አእግዚእየ ፡ መኑ ፡ ይክል ፡ ፈጽሞ ፡ አስተብፅዖትከ ፡ ወመኑ ፡ ዘይክል ፡ ይነ፡ልቅ ፡ ተአምራቲከ ፡ አእግዚእየ ። እስመ ፡ ብዙኃን ፡ ተርጓምያን ፡ ተናገሩ ፡ በእንተ ፡ ተአምራቲ (Fol. 183b. 2.) ከ ፡ ወኢክህሉ ፡ ፈጽሞ ፡ መንክራቲከ ፤ አእግዚእየ ፡ ወኢተክህሉ፡ሙ ፡ ለእሉ ። እፎ ፡ እክል ፡ አነ ፡ ነዳየ ፡ አእምሮ ፡ ወዘኢየአምር ፡ ምንተኒ ፡ ኖኅያተ ፡ ለእመ ፡ ኢክህልኩ ፡ ከማሆሙ ፡ ድርሳናተ ፤ ሶበ ፡ አበእኩ ፡ ለስምከ ፡ እምተአምራቲከ ፡ ብዙኅ ፡ ኅዳጠ ። አው ፡ ፪ተወከፍ ፡ ሊተ ፡ አብፁዕ ፡ በከመ ፡ ተወከፈ ፡ እግዚእነ ፡ ፪ጸራይቀ ፡ መበለት ። ስምዑ ፡ ፍቁራንየ ፡ ናሁ ፡ ቀረብነ ፡ ሀቡ ፡ ጊዜ ፡ ይትበሀል ፡ ትርጓሜሁ ፡ ስ (Fol. 183b. 3.) ማዕ ፡ ብሂል ። ንዑ ፡ ተጋብኡ ፡ ከመ ፡ ትስምዑ ፡ ሠናየ ፡ ዜና ፡ ንዑ ፡ ተጋብኡ ፡ በጕጕአ ፡ በከመ ፡ ይጌጕዕ ፡ ጽሙዕ ፡ ኀበ ፡ ሙኀዝ ፡ ማይ ፤ ከመ ፡ ይስተይ ፡ እዝንክሙ ፡ እምጥበብ ፤ ወከመ ፡ ትስምዑ ፡ ተአምረ ፡ አቡክሙ ፡ ዘአጽሐፎ ፡ አቡነ ፡ ኤጥሮስ ፡ ፈቂዶ ፤ ከመ ፡ ኢይትረሣዕ ፡ ተአምረ ፡ አቡነ ፡ ተክለ ፡ ሃይማኖት ፡ ዘተገብረ ፡ በመዋዕሊነ ፡ ቅድመሰ ፡ ዘተገብረ ፡ አጽሐፉ ፡ እለ ፡ ቀደሙነ ። ወይእዜኒ ፡ ስምዑ ፡ ፍቁራንየ ፡ (Fol. 184a. 1.) ንዑ ፡ ንበሎ ፡ ለእግዚአብሔር ፡ አምላክነ ፡ መሐሪ ። በከመ ፡ ይቤ ፡ ነቢይ ፡ ወአኮ ፡ በጽድቅነ ፡ ዘንዊሩ ፡ ሣህለነ ፡ ቅድሜከ ። ዳእሙ ፡ በምሕረትከ ፡ ብዙኅ ፡ እግዚእነ ፡ ስምዐነ ፡ እግዚኦ ፡ ተሣሃለነ ፡ እግዚኦ ፡ አጽምእ ፡ እግዚኦ ፤ ግበር ፡ ወኢታጕነዲ ፡ እግዚኦ ፡ አምላክነ ። እስመ ፡ ተሰምየ ፡ ስምከ ፡ በላዕሌነ ፡ ለዓለመ ፡ ዓለም ፡ አሜን ። ንጽሕፍ ፡ እንከ ፡ ቅድመ ፡ ዘተገብረ ፡ በደብረ ፡ ሊባኖስ ፡ ተአምረ ፤ ወከዕበ ፡ ዓዲ ፡ በው (Fol. 184a. 2.) ስተ ፡ አህጉር ፡ ብዙኃት ፡ ስምዑ ፡ ፍቁራንየ ። እስመ ፡ ዝንቱ ፡ አቡነ ፡ ተክለ ፡ ሃይማኖት ፡ ተመሰለ ፡ ከመ ፡ ጌር ፡ ነጋዲ ፡ ዘያስተጋብእ ፡ ባሕርያተ ፡ እምኵሉ ፡ በሐውርት ። ወይመልአሙ ፡ ውስተ ፡ ቤቱ ፡ (Fol. 148a. 3.) ከማሁ ፡ ዝንቱ ፡ አቡነ ፡ ተክለ ፡ ሃይማኖት ፡ አስተጋብአነ ፡ ውስተ ፡ ዛቲ ፡ ቤተ ፡ ክርስቲያን ፡ እምኵሉ ፡ በሐውርት ፤ አኮ ፡ እምውሉደ ፡ ክርስቲያን ፡ በሕቲቱ ፡ አላ ፡ እምአረሚኒ ።

CHAPTER I.

(Fol. 184b. 1.) ፩ወሀለወት ፡ እሐቲ ፡ ብእሲት ፡ እረማዊት ፡ እንተ ፡ ምሥራቀ ፡ ፀሐይ ። ወበአ ፡ ኀቤሃ ፡ አቡነ ፡ በሌሊት ፡ ወሀለወ ፡ ምስሌሁ ፡ ፩እምውሉዱ ፡ ወአብርሃ ፡ ቤታ ፡ ለይእቲ ፡ ብእሲት ፡ ከመ ፡ መዐልት ። ወርእያ ፡ ብርሃነ ፡ ገጹ ፡ ደንገፀት ፡ ወወድቀት ፡ በገጻ ። ወይቤላ ፡ አቡነ ፡ ተንሥኢ ፡ ወለትየ ፡ ኢትፍርሂ ። ወትቤሎ ፡ መኑ ፡ አንተ ፡ እግዚእየ ፡ ወዝንቱ ፡ ብርሃነ ፡ ገጽከ ፡ አደንገጸኒ ፡ እስከ ፡ ወፅአት ፡ ነፍስየ ፡ እምላዕሌየ ፡ ወአል (Fol. 184b. 2.) ብየ ፡ ኃይል ፡ ከመ ፡ እትናገርከ ። ወይቤላ ፡ አነ ፡ ውእቱ ፡ ተክለ ፡ ሃይማኖት ፡ ወዝንቱ ፡ ዘሀለወ ፡ ምስሌየ ፡ ሳሙኤል ፡ ውእቱ ፡ ዘገዳመ ፡ ዋለ ። ወይእዜኒ ፡ ተንሥኢ ፡ ፍጡነ ፡

ፃኢ ፡ እምዝንቱ ፡ ሀገርኪ ፡ ውስተ ፡ ብሔረ ፡ ብርሃ
ን ። ወትቤሎ ፡ አእግዚእየ ፡ ንግረኒ ፡ አይቴኑ ፡ ብሔ
ረ ፡ ብርሃን ፡ እሑር ፡ ኀቤሁ ። ወይቤላ ፡ እንተ ፡ ምዕ
ራቢሃ ፡ ለሀገርኪ ፡ ይእዜ ፡ ተንሥኢ ፡ አይቴ ፡ ደብ
ረ ፡ ሊባኖስ ፡ እንዘ ፡ ትብሊ ፡ ሑ (Fol. 184b. 3.) ሪ ። ወ
ካዕበ ፡ ትቤሎ ፡ እግዚእየ ፡ ብእሲት ፡ አነ ፡ ዘኢየአም
ር ፡ ፍኖተ ፡ ወመኑ ፡ ይመርሐኒ ። ወወሀበ ፡ መስቀ
ሎ ፡ ወይቤላ ፡ ዝንቱ ፡ ይምራህኪ ። ወእምድኅረዝ ፡
ወፅኡ ፡ እምቤታ ። ወወፅአት ፡ ይእቲኒ ፡ እንዘ ፡ ት
ተልዎ ፡ ነሢአ ፡ ሕፃነ ፡ ዘያጠብዎ ፡ ወአሐተ ፡ ወለተ ፡
ወኢነሥአቶ ፡ ለምታ ፡ ወለፂአዋልዲሃ ፡ እስመ ፡ ን
ውማን ፡ ወፅአት ፡ በጕጕአ ፤ ወኮነ ፡ ውእቱ ፡ መስቀ
ል ፡ በቅድሜሃ ፡ ከመ ፡ አምደ ፡ ብርሃ (Fol. 185a. 1.) ን ፡
ወይመርሓ ፡ ፍኖተ ፡ ደብረ ፡ ሊባኖስ ። ወሖረት ፡ ይ
እቲኒ ፡ እንዘ ፡ ትተልዎ ፡ ወኢሰለለ ፡ ዓምደ ፡ ብርሃ
ን ፡ እምኔሃ ፡ እስከ ፡ አብጽሓ ፡ ኀበ ፡ ምድረ ፡ ክርስቲ
ያን ። ወበፅለተ ፡ በጽሐት ፡ ኀበ ፡ ደብረ ፡ ሊባኖስ ፤
ነገርዎ ፡ ለአቡነ ፡ እንድርያስ ፡ እንዘ ፡ ይብሉ ፡ ሀለወ
ት ፡ ብእሲት ፡ አረማዊት ፡ ፫ኪሮና ፡ እስመ ፡ ትቤ ፡
አቡነ ፡ ተክለ ፡ ሃይማኖት ፡ ፈነወኒ ፡ ከመ ፡ እባእ ፡ ሀ
ገረክሙ ። ወሰሚዖ ፡ ዘንተ ፡ አቡነ ፡ (Fol. 185a. 2.) እ
ንድርያስ ፡ ፈነወ ፡ ኀቤሃ ፡ ካህነ ፡ ጠቢበ ፡ ከመ ፡ ትን
ግሮ ፡ ኵሎ ፤ ዘከመ ፡ ወጽአት ፡ እምሀገራ ፡ እስከ ፡ ይ
ትረከባ ፡ ውእቱ ። ወነገርዎ ፡ እስከ ፡ ተፍጻሜቱ ። ወ
ሰሚዖ ፡ እንድርያስ ፡ ካዕበ ፡ ፈነዎ ፡ ለውእቱ ፡ ቀሲስ ፡
ወወሀቦ ፡ ፫መሳቅለ ፡ ፪መሳቅለ ፡ ክልኤነ ፡ ወ፩መስቀ
ሎ ፡ ለአቡነ ፡ ተክለ ፡ ሃይማኖት ፡ ወይቤሎ ፡ ሑር ፡
እስከ ፡ አርአያ ፡ ለእመ ፡ ወሀባ ፡ መስቀሎ ፡ ዘይነ
ብር ፡ ኀቤነ ። ሊተሰ ፡ ይመስለኒ ፡ ከመ ፡ ወሀባ ፡ መ
(Fol. 185a. 3.) ስቀሎ ። ወወፅአ ፡ ኀቤሃ ፡ ውእቱ ፡ ካህ
ን ፡ ሠዊሮ ፡ መሳቅለ ፡ በህባኔ ፡ መልበሱ ። ወአርአያ ፡
መስቀለ ፡ ፩እመሳቅል ፡ ፪ካልኦን ። ወትቤሎ ፡ ዝሰ ፡
ኢኮነ ፡ ወካዕበ ፡ አርአያ ፡ ክልኤ ። ወትቤሎ ፡ ዝኒ ፡
ኢኮነ ፡ ወሣልስ ፡ አውፅአ ፡ ላቲ ፡ መስቀለ ፡ አቡነ ፡
ተክለ ፡ ሃይማኖት ፡ ወሶበ ፡ ነጸረቶ ፡ ጕድአት ፡ እንግ
ድዓሃ ፡ እንዘ ፡ ትበኪ ። ወትቤሎ ፡ በአማን ፡ እንበለ ፡
ሐስዎ ፡ ዝውእቱ ፡ መስቀል ፡ ዘመርሐኒ ፡ ዘአቡየ ፡
ብፁዕ ፡ ቲ (Fol. 185b. 1.) ክለ ፡ ሃይማኖት ፡ እንዘ ፡ ሀ
ሎኩ ፡ በውሣጤ ፡ ቤትየ ፡ ዝውእቱ ፡ መስቀል ፡ ዘመ
ርሐኒ ፡ ከዊኖ ፡ ከመ ፡ ዓምደ ፡ ብርሃን ፡ በውስተ ፡ ፍ
ኖትየ ፤ ዝውእቱ ፡ መስቀል ፡ ዘአውፅአኒ ፡ እምሀገር
የ ። ወእምዝ ፡ በይእቲ ፡ ዕለት ፡ አብእዋ ፡ ክርስትና ፡
ለይእቲ ፡ አረማዊት ። ወሰመያ ፡ አቡነ ፡ እንድርያስ ፡
ክርስቶስ ፡ ኃረያ ፡ ወለወለታ ፡ ሰመያ ፡ ክርስቶስ ፡ ቀ
ጸባ ። ወለወልዳ ፡ ሶመዮ ፡ ፄዋ ፡ ወንጌል ፤ ወእምዝ ፡
ለብሰት ፡ (Fol. 185b. 2.) ይእቲ ፡ ብእሲት ፡ ልብሰ ፡ ም
ንኵስና ፡ በእደ ፡ አቡነ ፡ እንድርያስ ። ወሶበ ፡ ኮነት ፡
ክርስቲያናዊት ፡ ፍጽምተ ፡ ሰአለት ፡ ኀበ ፡ አቡነ ፡ እ
ንድርያስ ፡ ወኀበ ፡ አቡነ ፡ ተክለ ፡ ሃይማኖት ፡ እንዘ ፡
ትብል ፡ ኦአቡየ ፡ ቅዱስ ፡ ፈጽም ፡ ሊተ ፡ ሠናይተከ ፤
አከ ፡ አነ ፡ ዘኃሠሥኩከ ፡ አላ ፡ አንተ ፡ ኃሠሥከኒ ።
ወይእዜኒ ፡ ሰአል ፡ ሊተ ፡ ኀበ ፡ አምላክከ ፡ ከመ ፡ እ
ባእ ፡ ውስተ ፡ ቤትከ ፡ ርሱይ ። ወ፪አዕዳውየ ፡ ኢቦ
አ ፡ ወሀለዋ ፡ በብሔረ ፡ ጽል (Fol. 185b. 3.) መት ። ወ
ዘንተ ፡ ዘትቤሎ ፡ ከመ ፡ ያምጽኦን ፡ ለፂአዋልዲሃ ፡
ዘኀደገቶን ፡ በብሔራ ። ወእምዝ ፡ አምጽአ ፡ ላቲ ፡
እግዚአብሔር ፡ በእደ ፡ አቡነ ፡ ተክለ ፡ ሃይማኖት ፡
ወኪያሆንሂ ፡ አውፅአን ፡ በትእምርት ፡ ከመ ፡ ቀዳ
ሚ ፤ ወሶበ ፡ ልህቃ ፡ አዋልዲሃ ፡ ለብሳ ፡ ልብሰ ፡ ምን
ኵስና ፡ በእደ ፡ አቡነ ፡ መርሐ ፡ ክርስቶስ ። ወቦ ፡ እለ
ሂ ፡ ሀለዋ ፡ እስከ ፡ ይእዜ ፡ ወቦ ፡ እለሂ ፡ ኖማ ፡ ጸሎቱ ፡
ይዕቀበነ ፡ ለገብሩ ፡ ተክለ ፡ ሃይማኖት ፡ ለዓ ፤ ዓ ፡ አ ።

CHAPTER II.

(Fol. 186a. 1.) ፪ተአምሪሁ ፡ ለአቡነ ፡ ተክለ ፡ ሃይማ
ኖት ፡ ጸሎቱ ፡ ወበረከቱ ፡ የሀሉ ፡ ምስለ ፡ ፍቁሩ ፡ ተክ
ለ ፡ ሃይማኖት ፡ ለዓለመ ፡ ዓለም ፡ አሜን ። (Fol. 186a. 2.)
ወመጽአ ፡ ፩ብእሲ ፡ ዘኢይክል ፡ ሐዊረ ፡ በእግሩ ፡
ዘእንበለ ፡ በእደዊሁ ። ወነበረ ፡ ከመዝ ፡ በያዴ ፡ ቤ
ተ ፡ ክርስቲያን ፡ ፩ሰሙነ ፡ አው ፡ ፪ተ ፡ (Fol. 186a. 3.)
ይትመሐለል ፡ ኀቤ ፡ አቡነ ፡ ተክለ ፡ ሃይማኖት ፡ ከ
መ ፡ ይፈውሶ ፡ ወከመ ፡ ያርትዕ ፡ እገሪሁ ። ወእምዝ ፡

ወርገ ፡ ውስተ ፡ ጸማዕቱ ፡ ለአቡነ ፡ ተክለ ፡ ሃይማኖት ፡ ወበዊአ ፡ ጸለየ ፡ ወይቤ ፡ አአባ ፡ አቡነ ፡ በዝንቱ ፡ ጸማዕት ፡ ዘአሥመርከ ፡ ለእግዚአብሔር ፤ ወዛቲ ፡ ዕብን ፡ ዘለከፈት ፡ ሥጋከ ። ወዝንቱ ፡ ምድር ፡ ዘኬዳ ፡ አእጋሪከ ፡ ወዝንቱ ፡ ማይ ፡ ዘነቅዓ ፡ በቡራኬ ፡ እዴከ ፤ አንሰ ፡ እትአመን ፡ በዝንቱ ፡ ከመ ፡ እት (Fol. 186b. 1.) ፈወስ ። ወዘንተ ፡ ብሂሎ ፡ ምዕረ ፡ ያፀንፅዕ ፡ ሥጋሁ ፡ ላዕለ ፡ ጸሎተ ፡ እብን ። ወምዕረ ፡ ያንገረግር ፡ ላዕለ ፡ ምድር ። ወምዕረ ፡ ይጠመቅ ፡ በውእቱ ፡ ማይ ፡ ወከመዝ ፡ ብሂሎ ፡ ኖመ ፡ በህየ ። ወበይእቲ ፡ ሌሊት ፡ ወረደ ፡ ጎቤሁ ፡ አቡነ ፡ ተክለ ፡ ሃይማኖት ፡ በስብሐት ፡ ዐቢይ ፡ ወፈትሖ ፡ እማእሰረ ፡ ሥጋሁ ። ወይቤሎ ፡ ሐር ፡ በእግርከ ፡ ርቱዓ ፡ ከመ ፡ ነበርከ ፤ ወአእኰቶ ፡ ለእግዚአብሔር ፡ ወሐይወ ፡ ሶቤሃ ። ወሖረ ፡ (Fol. 186b. 2.) በእገሪሁ ። ወሶበ ፡ ጸብሐ ፡ ነገሮሙ ፡ ለቅዱሳን ፡ ኵሎ ፡ ዘከመ ፡ ገብረ ፡ ሎቱ ፡ እግዚአብሔር ። ወይቤሎሙ ፡ ርእዩኒ ፡ እንዘ ፡ አሐውር ፡ ርቱዓ ፡ ዘነበርኩ ፡ በደዌ ፡ ቤተ ፡ (Fol. 186b. 3.) ክርስቲያን ፡ እንዘ ፡ እስእል ፡ ምጽዋተ ። ወከመዝ ፡ ብሂሎ ፡ ሖረ ፡ ሀገሮ ፡ እንዘ ፡ ይትፈሣሕ ፡ ወየአኵቶ ፡ ለእግዚአብሔር ፡ ለዓለመ ፡ ዓለም ፡ አሜን ።

CHAPTER III.

(Fol. 187b. 1.) ፫ተአምሪሁ ፡ ለአቡነ ፡ ተክለ ፡ ሃይማኖት ፡ ጸሎቱ ፡ ወበረከቱ ፡ የሀሉ ፡ ምስለ ፡ ፍቁሩ ፡ ተክለ ፡ ሃይማኖት ፡ ለዓለመ ፡ ዓለም ፡ አሜን ። ወሐመ ፡ ፬ወልድ ፡ ንዑስ ፡ ወተዓሥረ ፡ እደዊሁ ፡ ወእገሪሁ ፡ ወተእኅዘ ፡ ብረኪሁ ፡ ምስለ ፡ ክሳዱ ። ወእምዝ ፡ አምጽአዎ ፡ አዝማዲሁ ፡ ፀዊሮሙ ፡ እንዘ ፡ ይብሉ ፡ ለዝንቱሰ ፡ አልቦ ፡ ዘይክል ፡ ፈቲሖቶ ፡ ዘእንበለ ፡ አቡነ ፡ ተክለ ፡ ሃይማኖት ፡ ወበአሐቲ ፡ ሌሊት ፡ (Fol. 187a. 2) አብአዎ ፡ ውስተ ፡ ቤተ ፡ ክርስቲያን ፤ ወአንበርዎ ፡ ኀበ ፡ ይቀውሙ ፡ ሕዝብ ፡ እንዘ ፡ ይብሉ ፡ መኑ ፡ የአምር ፡ ዮጊ ፤ እመ ፡ ይፈውሶ ፡ አቡነ ። ወርእየ ፡ እግዚአብሔር ፡ ተአምኖቶሙ ። ወሶቤሃ ፡ ፈነ ፡ ዮሐንስ ፡ ወአስተጋብኦሙ ፡ ለአርዳኢሁ ፡ ወይቤሎሙ ፡ ንዑ ፡ ንርአይ ፡ ዘገብረ ፡ እግዚአብሔር ፡ ለአቡነ ፡ ተክለ ፡ ሃይማኖት ። ወሶቤሃ ፡ ሖሩ ፡ ወርእይዎ ፡ ዘተሰቅለ ፡ ውስተ ፡ ዕፅ ፡ ወአንሥኦ ፡ ለውእቱ ፡ ወልደ ፤ ወአስተራትዓ ፡ እደዊሁ ፡ ወእገሪሁ ፡ ወአርዖ ፡ ከመ ፡ ዘይብል ። እስኩ ፡ ሩጽ ፡ ወልድየ ፡ እመ ፡ ትክል ፡ ረዊፀ ፡ ወረዊጸ ፡ ዐርገ ፡ (Fol. 187a. 3.) ዲበ ፡ መዐርጋት ። ወቆመ ፡ ታሕተ ፡ እግረ ፡ አቡነ ፡ ተክለ ፡ ሃይማኖት ፡ ወሶበ ፡ ርእዩ ፡ ዘንተ ፡ ሕዝብ ፡ ቅዱሳን ፡ ሰብሕዎ ፡ ለእግዚአብሔር ፡ ወአስተብፅዕዎ ፡ ለአቡሆሙ ። ወውእቱ ፡ ወልድ ፡ ኢሖረ ፡ ውስተ ፡ ሀገሮ ፤ ወተሐፅነ ፡ ታሕተ ፡ እግረ ፡ ቅዱሳን ፤ ወእምዝ ፡ አልበሰ ፡ ልብሰ ፡ ምንኵስና ፡ አቡነ ፡ መርሐ ፡ ክርስቶስ ፤ ወሀለወ ፡ እስከ ፡ ይእዜ ። ጸሎቱ ፡ ይዕቀበነ ፡ ለገብሩ ፡ ተክለ ፡ ሃይማኖት ፡ ለዓለመ ፡ ዓ ፡ አ ።

CHAPTER IV.

(Fol. 187b. 1.) ፬ተአምሪሁ ፡ ለአቡነ ፡ ተክለ ፡ ሃይማኖት ፡ ጸሎቱ ፡ ወበረከቱ ፡ የሀሉ ፡ ምስለ ፡ ፍቁሩ ፡ ተክለ ፡ ሃይማኖት ፡ ለዓለመ ፡ ዓለም ፡ አሜን ። ወከነ ፡ እንዘ ፡ የሐውር ፡ ውስተ ፡ ፀብዕ ፡ እስክንድር ፡ (Fol. 187b. 2.) ንጉሥ ፡ አማኅፀኖ ፡ ለአቡነ ፡ መርሐ ፡ ክርስቶስ ፡ እንዘ ፡ ይብል ፡ አንሰ ፡ ኢይትአመን ፡ በብዝኃ ፡ ሠራዊትየ ፡ ዘእንበለ ፡ ኃይለ ፡ ተአምራቲሁ ፡ ለአቡነ ፡ ተክለ ፡ ሃይማኖት ፡ ወ (Fol. 187b. 3.) ይእዜኒ ፡ አአቡየ ፡ ግበር ፡ ሊተ ፡ ምሕላ ፡ ቀዊመከ ፡ ውስተ ፡ ጸማዕቱ ፡ ዘነበረ ፡ ቀዳሚ ፡ እንዘ ፡ ሕያው ፡ ውእቱ ። ወከዕበ ፡ ይቤሎ ፡ አቡየ ። ወሶበ ፡ ሰምዐ ፡ ዘንተ ፡ ይቤሎ ፡ አቡነ ፡ መርሐ ፡ ክርስቶስ ፡ አእግዚእየ ፡ ንግረኒ ፡ ፍካሬሁ ፡ በእንተ ፡ ምንት ፡ ዘንተ ፡ ትቤ ። ወይቤሎ ፡ ንጉሥ ፡ ስማዕ ፡ ፍካሬሁ ፡ ወይ ፡ አቡየ ፡ ብሂል ፡ ፍሥሐ ፡ ዘይከውን ፡ ለከ ፡ ለእመ ፡ ገበእኩ ፡ ለከ ፡ አነ ፡ በስምከ ፡ ያክብረከ ፡ ኵሉ ፡ ዓለም ፡ እንዘ ፡ (Fol. 188a. 1.) ይብሉ ፡ በጸሎተ ፡ አቡነ ፡ መርሐ ፡ ክርስቶስ ፤ ገብአ ፡ ንጉሥ ፡ ወወይ ፡ ለአቡየ ፡ ብሂል ፡ ለእ

መ ፡ ሞትኩ ፡ እነ ፡ በብሔረ ፡ አረሚ ፡ ይከውን ፡ ብ
ክይ ፤ ወይትበሀል ፡ በጎቤከ ፡ ወበሱሉ ፡ ኢትዮጵያ ፡
ወይ ፡ ሞተ ፡ ንጉሥ ። ወሶበ ፡ ሰምዐ ፡ ዘንተ ፡ ይቤሎ ፡
አቡነ ፡ ሐር ፡ ዝኩ ፡ ተአምረ ፡ አቡነ ፡ ተክለ ፡ ሃይማ
ኖት ፡ ዘተአመንከ ፡ ውእቱ ፡ ያገብአከ ፡ በሰላም ።
ወሶቤሃ ፡ ሰዓመ ፡ ንጉሥ ፡ ፪አብሳሪከ ፡ እገሪሁ ፡ ለአ
(Fol. 188a. 2.) ቡነ ፡ መርሐ ፡ ክርስቶስ ፡ በከመ ፡ ሰዓ
መ ፡ ካሌብ ፡ ንጉሥ ፡ ፪ራግዛተ ፡ ጸማዕቱ ፡ ለአባ ፡ ጸ
ንጠሌዎን ፤ ወይቤሎ ፡ ሐር ፡ ትገብእ ፡ በሰላም ፡ እ
ምብሔረ ፡ ሳባ ። ወበእንተ ፡ ዝንቱ ፡ ነገር ፡ ገብረ ፡
ምሕላ ፡ አቡነ ፡ ምስለ ፡ ደቂቁ ፡ አመ ፡ ፳ወ፬ ፡ ለወር
ኃ ፡ ታኅሣሥ ፡ እንዘ ፡ ያነብቡ ፡ መጽሐፈ ፡ ገድሉ ፡
ለአቡነ ፡ ተክለ ፡ ሃይማኖት ፡ እስመ ፡ ይእቲ ፡ ዕለት ፡
ዕለተ ፡ ልደቱ ። ወሰምዐ ፡ እግዚአብሔር ፡ ስእለቶ ፡
ወፈነዎ ፡ ለአቡነ ፡ ተ (Fol. 188a. 3.) ክለ ፡ ሃይማኖት ፡
ውስተ ፡ መካኑ ፡ ከመ ፡ ያእምሩ ፡ ውሉዱ ፡ ከመ ፡ ዐ
ርገ ፡ ስእለቶሙ ። ወሀሎ ፡ ፩ብእሲ ፡ ምስሌሆሙ ፡
ዘቦ ፡ ጋኔን ። ወሶበ ፡ ርእዮ ፡ ለአቡነ ፡ ተክለ ፡ ሃይማ
ኖት ፡ ተሠርጊዎ ፡ በብርሃን ፡ ዐቢይ ። ወውስተ ፡ እዴ
ሁ ፡ ሀሎ ፡ በትረ ፡ ወርቅ ፡ ዘርእሱ ፡ ማዕተበ ፡ መስቀ
ል ፡ ፈርሀ ፡ ወደንገጸ ፡ ውእቱ ፡ ጋኔን ፡ አውደቆ ፡ ወ
አስተራገጸ ። ወከልዐ ፡ በዐቢይ ፡ ቃል ፡ እንዘ ፡ ይብ
ል ፡ አተክለ ፡ ሃይማኖት ፡ ኢትዝብ (Fol. 188b. 1.) ጠ
ኒ ፡ በበትርከ ፡ ዘወርቅ ፡ ወዝንቱ ፡ ብርሃነ ፡ ልብስከ ፡
አደንገፀኒ ፡ ለልየ ፡ እወፅእ ፡ በርእስየ ። ወአቡነሂ ፡
ይጌሥጾ ፡ ወይዘብጦ ፡ በበትሩ ፡ ከመ ፡ ይፃእ ፡ ፍጡ
ነ ፡ ወጋኔን ፡ ይኬልዐ ፡ እንዘ ፡ ይብል ፡ አተክለ ፡ ሃይ
ማኖት ፡ ለእመ ፡ ኢተአምነኒሁ ፡ እምሐል ፡ ለከ ፡ ተ
ፍጸሜት ፡ መሐላየ ። ወዝ ፡ ውእቱ ፡ ወጸውዐ ፡ ስመ ፡
አርዌ ፡ ዘኢይበልዖ ፡ መሐለ ፡ እንዘ ፡ ይብል ፤ ወለ
እመ ፡ ተመየጥኩ ፡ ኪያሁ ፡ ያብልዓኒ ። ወዘንተ ፡
(Fol. 188b. 2.) ብሂሎ ፡ ወፅአ ፡ ጋኔን ። ወሶበ ፡ ርእየ ፡
ዘንተ ፡ መንክረ ፡ ይቤሎሙ ፡ አቡነ ፡ መርሐ ፡ ክርስቶ
ስ ፡ ለውሉዱ ፤ ስምዑ ፡ ውሉድየ ፡ ናሁ ፡ ሰማዕክሙ ፡
ወርኢክሙ ፡ በአዕይንቲክሙ ፡ ዛቲ ፡ ዕለት ፡ ዕለተ ፡
ልደቱ ፡ ለአቡነ ፡ ተክለ ፡ ሃይማኖት ፡ በዛቲ ፡ ዕለት ፡
ሠረቀ ፡ ለነ ፡ ክዋክብ ፡ ብሩህ ፡ ዘመርሐነ ፡ ጎበ ፡ ጸሐየ ፡
ጽድቅ ፡ ዘበአማን ፡ ኢየሱስ ፡ ክርስቶስ ። ወበዛቲ ፡
ዕለት ፡ ዐርገት ፡ ጸሎትነ ፡ ጎበ ፡ እግዚአብሔር ፡ በዕ
ለተ ፡ (Fol. 188b. 3.) ልደቱ ፡ ለአቡነ ፡ ተክለ ፡ ሃይማኖ
ት ፡ ወይእዜኒ ፡ ይትንብል ፡ ሎቱ ፡ ለአቡነ ፡ ጴጥሮስ ፡
ከመ ፡ ይኩን ፡ ፍሥሐ ፤ ወሰላም ፡ በመዋዕለ ፡ ሚመ
ቱ ፡ ወኢይመሥጥ ፡ ተዝላ ፡ መሣጢ ፡ ርጉም ፡ ፩እ
መርዔቱ ፡ ለዓለመ ፡ ዓለም ፡ አሜን ። ወኮነ ፡ ዝሉ ፡
ዘሰማዕነ ፡ ወዘርኢነ ፡ ዘገብሮ ፡ ለገዳንቱ ፡ አቡነ ፡ ተክ
ለ ፡ ሃይማኖት ፡ ተአምራት ፡ በደብረ ፡ ሊባኖስ ፡ ዘኢ
ይትከሀል ፡ ይነ፦ልቀ፦ዎ ፡ ወይንግርዎ ፡ በቦገጹ ፡ አን
ትሙኒ ፡ ዘጎ (Fol. 189a. 1.) ዱር ፡ ላዕሌክሙ ፡ መንፈ
ስ ፡ ቅዱስ ፡ ትትናገርዎ ፡ በበይናቲክሙ ። እስፍንተ ፡
ንጽሕፍ ፡ ዘገብረ ፡ ተአምራተ ፡ ላዕለ ፡ ሕያዋን ፡ ወ
ምውታን ። ወቦ ፡ እለ ፡ ይቤሉ ፡ መጽአ ፡ ጎቤነ ፡ አ
ቡነ ፡ ተክለ ፡ ሃይማኖት ፡ በረኃየ ፡ ሌሊት ፡ ወአብአ
ነ ፡ ውስተ ፡ ቤተ ፡ ክርስቲያን ፤ ወይቤለነ ፡ ርእዩ ፡ ው
ሉድየ ፡ ለነ ፡ ሕንጼሃ ፡ ወስነ ፡ ጽጕጕሃ ፡ ለዛቲ ፡ ሀገ
ርየ ፡ ምድረዊት ፤ ንዑ ፡ ዝየ ፡ ከመ ፡ ትንበሩ ። ወካ
ዕበ ፡ አርእየክሙ ፡ (Fol. 189a. 2.) እንተ ፡ ትኄይስ ፡ ሀ
ገርየ ፡ ወረከብነ ፡ ዅሎ ፡ ዘአርአየነ ፡ በራእይ ። ቦእ
ለ ፡ ይቤሉ ፡ ሶበ ፡ ፈቀድነ ፡ ለሐዊር ፡ ውስተ ፡ ካል
እ ፡ ሀገር ፡ ከመ ፡ ንንበር ፡ መጽአ ፡ ጎቤነ ፡ አቡነ ፡ ተ
ክለ ፡ ሃይማኖት ፡ በረኃየ ፡ ሌሊት ፡ ነሥአነ ፡ ወአብ
አነ ፡ ውስተ ፡ ዛቲ ፡ ቤተ ፡ ክርስቲያን ። ወአርአየነ ፡
አዕማደ ፡ ዘመቅደስ ፡ ከዊኖ ፡ ዘወርቅ ፡ ወዘአዕናቅ ፡
ወዓምድ ፡ ዘቅኔ ፡ መልዐልት ፡ ከዊኖ ፡ ዘወርቅ ፡ ወአም
ደ ፡ ዘምቅዋም ። ከዊኖ ፡ (Fol. 189a. 3.) ዘብሩር ፡ ወአ
ምድ ፡ ዘአፍአ ፡ ከዊኖ ፡ ዘብርት ፤ ወይቤለነ ፡ ርእዩ ፡
ውሉድየ ፡ በአይቴ ፡ ትረክቡ ፡ ዘከመዝ ፡ ንበሩ ፡ በዝ
የ ። ወቦ ፡ እለ ፡ ይቤሉ ፡ ሶበ ፡ ኢክህልነ ፡ ረኃበ ፡ ወ
ጽምዓ ፡ ወዕርቃነ ፡ ተራክብነ ፡ በፍኖት ፡ አቡነ ፡ ተክ
ለ ፡ ሃይማኖት ፡ እንዘ ፡ ነሐውር ፡ ውስተ ፡ ከልእ ፡ ሀ
ገር ፤ ወይቤለነ ፡ አይቴኑ ፡ ተሐውሩ ፡ ውሉድየ ፡ በ
እንተ ፡ መኑ ፡ ቆምኩ ፡ በዛቲ ፡ መካን ፡ ብዙኃ ፡ አዝ
ማነ ፤ እስከ ፡ ተሰብረት ፡ አሐቲ ፡ እግርየ ፡ አኮኑ ፡ በ
እን (Fol. 189b. 1.) ቲአክሙ ፡ ጎደጉ ፡ መብልዓ ፡ ወመ
ስቴ ፡ ወአራዘ ። አኮኑ ፡ በእንቲአክሙ ፡ ከመ ፡ ትት
ዓገሡ ፤ ሶበ ፡ ይመጽእ ፡ ላዕሌክሙ ፡ ረኃብ ፡ ወጽም
ዕ ፡ ተዘከሩ ፡ ኪያየ ። ወቦ ፡ እለ ፡ ይቤሉ ፡ መጽአ ፡ አ

ቡን ፡ ተክለ ፡ ሃይማኖት ፡ እጂዘ ፡ ኅብስተ ፡ ወይቤለን ፡ ንሥኡ ፡ ብልዑ ፡ ወማየኒ ፡ ዘእማየ ፡ ገነት ፡ እስተየ ን ። ወእምይእቲ ፡ ዕለት ፡ ጎደገን ፡ ረኀብ ፡ ወጽምዕ ፡ ወበ ፡ እለ ፡ ይቤሉ ፡ ሶበ ፡ ተእኅዝነ ፡ በሕማመ ፡ ብድ ብድ ፡ መጽአ ፡ ጎቤነ ፡ አቡን ፡ ተክለ ፡ ሃይማ (Fol. 189b. 2.) ኖት ። ከመ ፡ ብእሲ ፡ ሐኪም ፡ እጂዘ ፡ መጥ ባሕተ ፡ በጥሐነ ፡ ወአውዕአነ ፡ ኵሎ ፡ ደዌ ፡ ቍስላቲ ነ ። ወበ ፡ እለ ፡ ይቤሉ ፡ እምድኅረ ፡ ቀረብነ ፡ ለመዊ ት ፡ በክልኤ ፡ ደዌ ፡ መጽአ ፡ ጎቤነ ፡ አቡነ ፡ ተክለ ፡ ሃ ይማኖት ፡ አጥመቀነ ፡ ወረሰየነ ፡ ሕያዋነ ። ወበ ፡ እ ለ ፡ ይቤሉ ፡ ሶበ ፡ ትወዕእ ፡ ነፍስነ ፡ መጽአ ፡ ጎቤነ ፡ አቡነ ፡ ተክለ ፡ ሃይማኖት ፡ ወይቤለን ፡ ኢትፍርሁ ፡ ውሉድየ ፡ ወናሁ ፡ መጻእኩ ፡ ለቀበላክሙ ፡ ትነብሩ ፡ ውስተ ፡ እን (Fol. 189b. 3.) ተ ፡ ትኄይስ ፡ ሀገር ፡ ኅበ ፡ እነብር ፡ አቡክሙ ፤ ወለእመኒ ፡ ትብሉኒ ፡ ወትኤዝ ዙኒ ፡ አአበውየ ፡ ወአኀውየ ፡ ወፍቁራንየ ፤ በከመ ፡ አእመርነ ፡ ንሕነ ፡ ከመ ፡ ያእምርዎ ፡ ኵሉ ፡ ዓለም ፡ ይጸሐፍ ፤ ካዕበ ፡ ንጽሐፍ ፡ በክልኤ ፡ መጽሐፍ ፤ ወ ባሕቱ ፡ እምይእዜሰ ፡ ንፈቅድ ፡ ንጽሐፍ ፡ ለክሙ ፡ ተአምራተ ፡ ዘኢሰማዕክሙ ፡ ከመ ፡ ትሰምዑ ፡ ዘገ ብሮ ፡ ዝንቱ ፡ አቡነ ፡ ተክለ ፡ ሃይማኖት ፡ በክልኤ ት ፡ አህጉር ።

CHAPTER V.

(Fol. 190a. 1.) ፫ተአምሪሁ ፡ ለአቡነ ፡ ተክለ ፡ ሃይ ማኖት ፡ ጸሎቱ ፡ ወበረከቱ ፡ የሀሉ ፡ ምስለ ፡ ፍቁሩ ፡ ተክለ ፡ ሃይማኖት ፡ ለዓለመ ፡ ዓለም ፡ አሜን ። ወከ ነ ፡ በምድረ ፡ ግራ (Fol. 190a. 2.) ርያ ። ወሀለዉ ፡ ሰብ እ ፡ እንተ ፡ ምዕራቢሃ ፡ ለደብረ ፡ ሊባኖስ ፡ በሀገር ፡ እንተ ፡ ትሰመይ ፡ ለክሳ ፡ እለ ፡ ይገብሩ ፡ ተገዝሮ ፡ ለ አቡነ ፡ ተክለ ፡ ሃይማኖት ፡ ለለወር (Fol. 190a. 3.) ኅ ፡ ወከነ ፡ ቤቶሙ ፡ ታሕተ ፡ ቀልቀል ። ወወረደ ፡ እብ ነ ፡ ጸላዕ ፡ ዐቢይ ፡ ውስተ ፡ ቤተ ፡ አሐቲ ፡ ብእሲት ፡ ዘአስተዳለወት ፡ ለበዐለ ፡ ልደቱ ፡ ለአቡነ ። ወሶበ ፡ ሰምዐት ፡ ነኰርኳረ ፡ እብን ፡ ወዕአት ፡ አፍአ ፤ ወጸ ርሐት ፡ በዐቢይ ፡ ቃል ፡ እንዘ ፡ ትብል ፡ አአበየ ፡ ተ ክለ ፡ ሃይማኖት ፡ ረኑ ፡ እደኪ ፡ ወአድኅን ፡ ጽሕርተ ፡ ከመ ፡ ኢይትከዐው ፡ ድፍድፍ ፡ ዘአስተዳለውክዎ ፡ ለበዐለ ፡ ልደትከ ። ወዘእንበለ ፡ ትፈጽም ፡ ጸሎታ ፡ ወረደ ፡ (Fol. 190b. 1.) እብነ ፡ ጸላዕ ፡ ውስተ ፡ ቤታ ፡ ወ ነሰተ ፡ ኵሎ ፡ ወኢያትረፈ ፡ ምንተኒ ፡ ወለውእቱሰ ፡ ጽሕርት ፡ ኢሰፀሮ ፡ ዘእንበለ ፡ ፭እዝኑ ፡ ወኢተክዕ ወ ፡ ዘነበረ ፡ ውስቴቱ ፡ ድፍድፍ ፡ ከመ ፡ ያርኢ ፡ ት እምርተ ፡ አቡነ ። ወካዕበ ፡ ዓዲ ፡ ስምዑ ፡ ንንግርክ ሙ ፡ ከመ ፡ ኢትበሉ ፡ ለምንት ፡ ዘኢያድኅነ ፡ ቤታ ፡ እንዘ ፡ ያድኅን ፡ ጽሕርተ ፤ ወይእቲኒ ፡ ኢሰአለቶ ፡ በ እንተ ፡ ቤታ ፡ አላ ፡ በእንተ ፡ ጽሕርት ። ወውእቱሂ ፡ ዕብነ ፡ ጸላዕ ፡ ለእመ ፡ (Fol. 190b. 2.) ይፈልስ ፡ በትእዛ ዘ ፡ እግዚአብሔር ፤ ወፈለሰ ፡ በከመ ፡ ኵሉሙ ፡ አድ በር ፡ እለ ፡ ይፈልሱ ፡ ኀበ ፡ አንጻረ ፡ ፍኖቱ ፡ ወረደ ። ወወረዶ ፡ ኢከዐወ ፡ ንዋየ ፡ አቡነ ፡ ዐቢየ ፡ ተአምራ ተ ፡ ገብረ ፡ ዝንቱ ፡ አቡነ ፡ ተክለ ፡ ሃይማኖት ፡ እብነ ፡ ጸላዕ ፡ ዐቢይ ፡ ገድገደ ፡ ጽኑዓ ፡ ዘተተክለ ፡ ዲበ ፡ ም ድር ፡ መጠነ ፡ እመት ፤ ወጠፈረ ፡ ቤት ፡ ጽኑዓ ፡ ዘአ ጽንዕዎ ፡ በአሕባል ። ወዓዲ ፡ በሰርዌ ፡ ወበሰዋቅ ፡ ኪ ያሁ ፡ ደምሲሶ ፡ ፩ልሕኩ (Fol. 190b. 3.) ተ ፡ ዘተገብ ረ ፡ እምጸበለ ፡ ምድር ፡ ዘፍጡነ ፡ ይከውን ፡ ስብረቱ ፡ ዘነበረ ፡ በውሣጤሁ ፡ ንዋይ ፡ ትማልም ፡ ድኂኖ ፤ በ ዛቲ ፡ ዕለት ፡ ሰትይዎ ፡ ሰብአ ፡ ማኅበር ፡ እንዘ ፡ ያነክ ሩ ፡ ለእግዚአብሔር ፡ ሥልጣኖ ። ዘይገብር ፡ በእንተ ፡ ቅዱሳኒሁ ፡ ኃይለ ፡ አድኅኖ ። ጸሎቱ ፡ ወበረከቱ ፡ የሀሉ ፡ ምስለ ፡ ፍቁሩ ፡ ተክለ ፡ ሃይማኖት ፡ ለዓለመ ፡ ዓለም ፡ አሜን ።

CHAPTER VI.

(Fol. 191a. 1.) ፮ተአምሪሁ ፡ ለአቡነ ፡ ተክለ ፡ ሃይ ማኖት ፡ ጸሎቱ ፡ ወበረከቱ ፡ የሀሉ ፡ ምስለ ፡ ፍቁሩ ፡ ተክለ ፡ ሃይማኖት ፡ ለዓለመ ፡ ዓለም ፡ አሜን ። ወከ ነ ፡ በምድረ ፡ ግራርያ ፡ በሀገር ፡ እንተ ፡ (Fol. 129a. 2.)

ትሰማይ ፡ የደፍና ፡ እንተ ፡ ትነጥፍ ፡ አሐቲ ፡ ብእሲ
ት ፡ ለበዐለ ፡ ልደተ ፡ እቡነ ፡ ተክለ ፡ ሃይማኖት ፡ ወነ
ገርዋ ፡ ከመ ፡ መጽኡ ፡ ወዐልያነ ፡ ንጉሥ ፡ በርብሩ ፡
ቤታ ፤ ወሶበ ፡ ሰምዐት ፡ ይ (Fol. 191a. 3.) እቲ ፡ ብእሲ
ት ፡ ቃሎሙ ፡ እንዘ ፡ ይጸርሑ ፤ ከመ ፡ ይባኡ ፡ ውስ
ተ ፡ ቤታ ፡ ጸርሐት ፡ እንዘ ፡ ትብል ፤ ኦእቡየ ፡ ገባሪ ፡
ተአምር ፡ ሠውረኒ ፤ ዮም ፡ ወሰውሮ ፡ ለዝንቱ ፡ ኵ
ሉ ፡ ሽዋ ፡ ዘአስተዳለውክዎ ፡ ለበዐለ ፡ ልደትከ ፤ ሰብ
አ ፡ ማኅበርሂ ፡ ከመ ፡ ኢይበሉ ፡ ዘንትእመኖ ፡ ንሕ
ነ ፡ ከመ ፡ ያድኅነነ ፡ እምኃያድያን ፤ ይእዜሰ ፡ ኢክህ
ለ ፡ አድኅኖ ፡ ዘተገብረ ፡ ለበዐለ ፡ ልደቱ ። ወእምድ
ኅረዝ ፡ ቦኡ ፡ እሉ ፡ በርባርያን ፡ ወመ (Fol. 191b. 1.)
ልዑ ፡ ውስተ ፡ ቤታ ፡ ወተሠወረት ፡ በቅድሜሆሙ ፡
ወኢነጸርዋ ፡ ወኢላሰዋ ፡ ዘሀሎ ፡ ምሉእ ፡ ውስተ ፡
ቤታ ። ወበሕቱ ፡ ይጼንዎሙ ፡ ምዝር ፡ ወኢይሬእይ
ዎ ፡ በአእይንቲሆሙ ፤ ወይትመየጡ ፡ ለፈ ፡ ወለፈ ፡
ወምዕረኒ ፡ ይገፍዕዋ ፡ ለይእቲ ፡ ብእሲት ፡ እንዘ ፡ ይ
በውኡ ፤ ወይወፅኡ ፡ ወይእቲሰ ፡ ትሬእዮሙ ፡ ወይ
መስላ ፡ ከመ ፡ ዘይእኅዝዋ ፡ ፍጡነ ። ወእሙንቱሰ ፡
ኢይሬእይዋ ፤ ወከመዝ ፡ ከዊኖ ፡ በተአምረ ፡ እቡነ ፡
(Fol. 191b. 2.) ተክለ ፡ ሃይማኖት ፡ ሰበ ፡ ኢረከቡ ፡ በር
ባርያን ፡ ምንተኒ ፡ ሐሩ ፡ ፍኖቶሙ ። ጸሎቱ ፡ ወበ
(Fol. 191b. 3.) ረከቱ ፡ የሀሉ ፡ ምስለ ፡ ፍቁሩ ፡ ተክለ ፡
ሃይማኖት ፡ ለዓለመ ፡ ዓለም ፡ አሜን ።

CHAPTER VII.

፯ ተአምሪሁ ፡ ለእቡነ ፡ ተክለ ፡ ሃይማኖት ፡ ጸሎ
ቱ ፡ ወበረከቱ ፡ የሀሉ ፡ ምስለ ፡ ፍቁሩ ፡ ተክለ ፡ ሃይ
ማኖት ፡ ለዓለመ ፡ ዓለም ፡ አሜን ። ወከነ ፡ በምድረ ፡
ግራርያ ፡ አሐቲ ፡ ብእሲት ፡ እንዘ ፡ ት (Fol. 192a. 1.) ገ
ብር ፡ ሰዋ ፡ ለበዐለ ፡ ልደተ ፡ እቡነ ፡ ተክለ ፡ ሃይማኖ
ት ፡ ሐመት ፡ ግብተ ፡ ወኅዝ ፡ ትክቶ ፡ እንስት ፡ ወ
ኢተክህላ ፤ ከመ ፡ ታብእ ፡ ማየ ፡ በሕታዊት ፡ ይእቲ ፡
ዘአልባቲ ፡ ወለት ፡ ወኢወልድ ፡ ወጸለየት ፡ እንዘ ፡
ትብል ፤ አገባሪ ፡ ተአምር ፡ እቡየ ፡ አምጽእ ፡ ሊተ ፡
ሰብአ ፡ ከመ ፡ ያምጽእ ፡ ማየ ፤ ወከመ ፡ ያስተዳሉ ፡
ለበዐለ ፡ ልደትከ ፤ ወእምድኅረዝ ፡ ገብአ ፡ ምታ ፡ እ
ምኅበ ፡ ወፈረ ፤ ወትቤሎ ፡ ሑር ፡ አምጽእ ፡ (Fol.
192a. 2.) ቀሱተ ፡ እምነ ፡ ማእለልት ፤ ወለእመረከብ
ከ ፡ ሰብአ ፡ ሰአሎ ፡ ከመ ፡ ያምጽእ ፡ ሊተ ፡ ማየ ፤ ወ
በዊአ ፡ ውስተ ፡ ማዕለልት ፡ ረከብነ ፡ ዓይነ ፡ ማይ ፡
እንዘ ፡ የዐርግ ፡ ወይፈለፍል ፤ ወዘንተ ፡ ርእየ ፡ ሙ ፡ አ
ንከሩ ፡ ወተደሙ ። ወእምዝ ፡ አስተዳለወ ፡ ውእቱ ፡
ብእሲ ፡ እንዘ ፡ ታርእዮ ፡ ብእሲቱ ። ወሶበ ፡ ፈጸሙ ፡
አስተዳልዎ ፡ ኢተረክበ ፡ ዓይነ ፡ ማይ ፡ በዕለተ ፡ ይነ
ጥፉ ፡ ዘተከሥተ ። ወሰዋሁኒ ፡ ከነ ፡ ፈድፋደ ፡ ወተ
ኃጥ ፡ (Fol. 192a. 3.) ኅበ ፡ ያነብርዎ ፤ ወከነ ፡ ጥቀ ፡ ጥ
ዑመ ፡ ሜሰ ፡ ወይነ ፡ ዐቢየ ፡ ተአምረ ፡ ገብረ ፡ እቡ
ነ ፡ ተክለ ፡ ሃይማኖት ፡ በዕለተ ፡ ያስተዳልውዎ ፡ ት
ማልም ፤ ወይነጥፍዎ ፡ ሰበ ፡ ተኃጥአ ፡ ማየ ፡ ዘያመ
ጽእ ፡ ማየ ፡ እምነ ፡ ማዕለልት ፡ ዓይነ ፡ ማይ ፤ አው
ፂአ ፡ ዘይትነጠፍ ፡ ቦቱ ፡ ሰብአ ፡ ማኅበር ፡ ሰትይዎ ፡
እንዘ ፡ ያነክርዎ ፤ ወያስተበፅዕዎ ፡ ጸሎቱ ፡ ይዕቀበነ ፡
ለዓለመ ፡ ዓለም ፡ አሜን ።

CHAPTER VIII.

(Fol. 192b. 1.) ፰ ተአምሪሁ ፡ ለእቡነ ፡ ተክለ ፡ ሃይ
ማኖት ፡ ጸሎቱ ፡ ወበረከቱ ፡ የሀሉ ፡ ምስለ ፡ ፍቁሩ ፡
ተክለ ፡ ሃይማኖት ፡ ለዓለመ ፡ ዓለም ፡ አሜን ፡ ወከነ ፡
በምድረ ፡ ከ (Fol. 192b. 2.) ተታ ፡ በሀገር ፡ እንተ ፡ ት
ሰመይ ፡ የከውሳ ፡ በዕለተ ፡ ዕረፍቱ ፡ ለእቡነ ፡ ተክለ ፡
ሃይማኖት ፡ አብኡ ፡ ኵሎሙ ፡ ሰብአ ፡ ሀገር ፡ ማየ ፡
ጸሎት ፡ ከመ ፡ ይትነበብ ፡ ላ (Fol. 192b. 3.) ዕሌሁ ፡ መ
ጽሐፈ ፡ ገድሉ ። ወሶበ ፡ ተፈጸመ ፡ ወሰዱ ፡ ኵሎ
ሙ ፡ ኅበ ፡ ቤቶሙ ፡ ወአሐቲኒ ፡ ወለት ፡ እምኔሆሙ ፡
ነሥአት ፡ ቀሱታ ፡ እምኅበ ፡ አንበረቶ ። ወጸረት ፡ በ
መታክፍቲሃ ፡ ወአኅዘት ፡ ከመ ፡ ትሑር ፡ ወእንዘ ፡
ተሐውር ፡ አንጠብጠበ ፡ እምአፈ ፡ ቀሱታ ፡ ላዕለ ፡

አልባሲሃ ፤ ወላዕለ ፡ አእጋሪሃ ፡ ወተመይጠት ፡ ለፈ ፡ ወለፈ ፤ ወኢያእመረት ፡ እምኀበ ፡ ተክዕወ ፡ ላዕሌሃ ። ወይቤልዋ ፡ ለምንት ፡ ማሰ (Fol. 193a. 1.) ንኪ ፡ በቅብዓ ፡ ንሒጉ ። ወካዕበ ፡ ይቤልዋ ፡ እስኩ ፡ ጠይቂ ፡ ለእመ ፡ ቆምኪ ፡ ታሕተ ፡ ምታ ፡ ዘቤተ ፡ ክርስቲያን ። ወትቤሎሙ ፡ አልቦ ፡ ዘቆምኩ ። ወእምዝ ፡ ነጸረ ፡ ፩ ብእሲ ፡ ውስተ ፡ አፈ ፡ ቀሱታ ። ወርእየ ፡ ከዊኖ ፡ ቅብዓ ፡ ዘይት ፡ ፍጹመ ፡ ወሶበ ፡ ርእዩ ፡ ዘንተ ፤ ይቤልዋ ፡ ለዛቲ ፡ ወለት ፡ ሠረቀት ፡ ንሒጉ ፡ ዘቤተ ፡ ክርስቲያን ፡ እንዘ ፡ ትፀውር ፡ ቀሱታ ። ወይቤልዎ ፡ ለዓቃቢ ፡ ቤተ ፡ ክርስቲያን ፡ ነጽር ፡ (Fol. 193a. 2.) እስኩ ፡ ለእመ ፡ ተሠርቀ ፤ ወነጺሮ ፡ ኩሎሙ ፡ አልቦ ፡ ዘተሠርቀ ፡ ማኅቶት ፡ ዘቤተ ፡ ክርስቲያን ። ወእምዝ ፡ ተጋብኡ ፡ ካህናት ፡ ኩሎሙ ፡ ወርእይዋ ፡ ለማየ ፡ ቀሱት ፡ ከዊኖ ፡ ቅብዓ ፡ ዘይት ፡ ፍጹመ ፤ አንከሩ ፡ ወተደመሙ ፡ ወይቤ ፡ ፩እምኔሆሙ ፡ አንሰ ፡ ነበርኩ ፡ ቀዊምየ ፡ አንጻረ ፡ ዛቲ ፡ ወለት ፡ ወቀሱት ፡ እንዘ ፡ እሰምዕ ፡ መጽሐፈ ፡ ገድሉ ፤ ለአቡነ ፡ ርኢኩ ፡ እመልዕልተ ፡ ጽርሐ ፡ ቤተ ፡ ክርስቲያን ፡ እንዘ ፡ ያንጠበጥ (Fol. 193a. 3.) ብ ፡ ውስተ ፡ አፈ ፡ ቀሱት ፡ ከመ ፡ ነጠብጣብ ፤ አንሰ ፡ ተሐዘብኩ ፡ ከመ ፡ ተሰቀረ ፡ ዝንቱ ፡ ቤት ፡ ወመስለኒ ፡ ነጠብጣብ ፡ ክረምት ። ወእምዝ ፡ ተጋብኡ ፡ ኩሎሙ ፡ ድውያን ፡ ዘለሰዚአሁ ፡ ደዌሆሙ ፤ ወተቀብዑ ፡ እምይእቲ ፡ ቅብዓ ፡ ዘይት ፡ ወሐይዉ ፡ ሶቤሃ ፡ እምደዌሆሙ ፡ ወአንበርዋ ፡ ለይእቲ ፡ ቅብዓ ፡ ዘይት ፡ ከመ ፡ ትኩን ፡ ፈውሳ ፡ ለእለ ፡ ይትቀብኡ ፡ እምኔሃ ። ወሀለወት ፡ እስከ ፡ ዮም ፡ እንዘ ፡ ትፈውስ ። ሶበ (Fol. 193b. 1.) ሰ ፡ ጸሐፍነ ፡ ኩሎ ፡ በከመ ፡ አይድዑን ፡ ሰብአ ፡ ይእቲ ፡ ሀገር ፡ ዘከመ ፡ ሀይዉ ፡ ድውያን ፡ እምኖኃ ፡ ነገሩ ። ይእዜኒ ፡ ይቅብዓነ ፡ ቅብዓ ፡ መንክራቲሁ ፡ ለእለ ፡ ተጋብዕነ ፡ ከመ ፡ ንንግር ፡ በዐለ ፡ ልደቱ ። (Fol. 193b. 2.) ወፈድፋዶሰ ፡ ለእለ ፡ ንሰምዕ ፡ መጽሐፈ ፡ ተአምሪሁ ፡ እንበለ ፡ ተዋክቶ ። ጸሎቱ ፡ ወበረከቱ ፡ የሀሉ ፡ ምስለ ፡ ፍቁሩ ፡ ተክለ ፡ ሃይማኖት ፡ ለዓለመ ፡ ዓለመ ፡ አሜን ።

CHAPTER IX.

(Fol. 193b. 3.) ፪ተአምሪሁ ፡ ለአቡነ ፡ ተክለ ፡ ሃይማኖት ፡ ጸሎቱ ፡ ወበረከቱ ፡ የሀሉ ፡ ምስለ ፡ ፍቁሩ ፡ ተክለ ፡ ሃይማኖት ፡ ለዓለመ ፡ ዓለም ። ወከነ ፡ በምድረ ፡ መገር ፡ ተበህሉ ፡ በበይናቲሆሙ ፡ ሰብአ ፡ ይእቲ ፡ ሀገር ፤ ንዑ ፡ ንግበር ፡ ተዝካሮ ፡ ለአቡነ ፡ ተክለ ፡ ሃይማኖት ፡ ለለወርኑ ፡ እስመ ፡ ዝንቱ ፡ ሐዋርያነ ፡ ወመምህርነ ፡ ወጎብሩ ፡ በዝንቱ ፡ ምክር ፡ ኩሎሙ ፡ ወ፩እምኔሆሙ ፡ ይቤ ፡ አንሰ ፡ ኢይትከሀለኒ ፡ ዘእንበለ ፡ እግበር ፡ ም (Fol. 194a. 1.) ስለ ፡ ብእሲትየ ፡ እስመ ፡ ይእቲ ፡ ሐረት ፡ ውስተ ፡ ቤተ ፡ እማ ፤ ወይቤልዎ ፡ ሚላዕሌክ ፡ አኮኑ ፡ ርእሳ ፡ ለብእሲት ፡ አንተ ፡ በከመ ፡ ይቤ ፡ ሐዋርያ ። ወእንዘ ፡ ትገብር ፡ ሠናየ ፡ በእንቲአከ ። ወበእንቲአሃ ፡ ኢትጸልዕ ፡ ይእቲሰ ። ወአዘዝዎ ፡ በዘይገብር ፡ ዕለቶ ፤ ወአስተዳለወ ፡ ውእቱ ፡ ብእሲ ፡ ብዙኃ ፡ ሐሪጸ ፡ ወአብሕአ ፡ ብሁአ ። ወእምዝ ፡ ገብአት ፡ ይእቲ ፡ ብእሲት ፤ ወነገራ ፡ ምታ ፡ ኩሎ ፡ ዘከመ ፡ ከነ ፡ ወሰሚዐ ፡ ተም (Fol. 194a. 2.) ዐቶ ። ወትቤሎ ፡ አንሰ ፡ ኢየአምሮ ፡ ለዝትቤ ፡ ተክለ ፡ ሃይማኖት ፡ ወለዝንቱኒ ፡ ለዝ ፡ ወለዝ ፡ ንገብሮ ። ወካዕበ ፡ ትቤሎ ፡ ሑር ፡ በሎሙ ፡ አንሰ ፡ ኢይትከሀለኒ ፤ እስመ ፡ አልብየ ፡ እክል ፡ ወብህሎሙ ፡ ከማሁ ፡ ወእምዝ ፡ ረሰዮ ፡ አቡነ ፡ ተክለ ፡ ሃይማኖት ፡ ለውእቱ ፡ ብሁእ ፡ ኮስሐ ፡ እንስሳ ። ወሶበ ፡ ርእየት ፡ ይእቲ ፡ ብእሲት ፡ ዘንተ ፡ ተአምረ ፡ እምብዝኃ ፡ ኃፍረታ ፡ ደፈነቶ ፤ በውሣጤ ፡ ቤታ ፡ ወሀለወት ፡ አሐቲ ፡ ብእ (Fol. 194a. 3.) ሲት ፡ ጎረ ፡ ቤታ ፡ ለይእቲ ፡ ብእሲት ፡ ወብዙኃ ፡ ታፈቅሮ ፡ ለአቡነ ፡ ተክለ ፡ ሃይማኖት ፡ ወትገብር ፡ ተዝካሮ ፡ አስተርእያ ፡ ገሀደ ፡ ከዊኖ ፡ ምስለ ፡ ብዙኃን ፡ ቅዱሳን ። ወይቤላ ፡ ሑሪ ፡ በሊያ ፡ ለዛቲ ፡ ጎረ ፡ ቤትኪ ፡ አውዕኢአ ፡ ዘኃባእኪ ፡ በውሣጤ ፡ ቤትኪ ፡ ይርአይዎ ፡ ኩሉ ፡ ሰብእ ፡ ከመ ፡ ይትአኰት ፡ ስመ ፡ አምላኪየ ። ወሰሚዓ ፡ ዘንተ ፡ ይእቲ ፡ ብእሲት ፡ ትቤሎ ፡ ለ፩እምቅዱሳን ፡ እንዘ ፡ ትርእድ ፡ አእግዚእየ ፡ ንግረኒ ፡ ሶበ ፡ (Fol. 194b. 1.) ትቤለኒ ፡ ይ

እቲ ፡ ብእሲት ፡ መኑ ፡ ለእከኪ ፡ እፎ ፡ እቤላ ፡ ወይቤ ላ ፡ አቡነ ፡ ተክለ ፡ ሃይማኖት ፡ በሊ ፡ ወእምድኅረ ፡ ይቤላ ፡ ዘንተ ፡ ተስወረ ፡ እምቅድሜሃ ። ወእምዝ ፡ ሖረት ፡ ይእቲ ፡ ብእሲት ፡ እንዘ ፡ ትረውፅ ፤ ወትቤ ላ ፡ ስምዒ ፡ እኅትየ ፡ በዛቲ ፡ ሰዓት ፡ ተጋብኡ ፡ ኀቤ የ ፡ ሠራዊተ ፡ መነኮሳት ፡ ተሠርጊዎሙ ፤ በዘዘዚአ ሁ ፡ አልባስ ፡ ወራእየ ፡ ገጸሙ ፡ ሥዕለ ፡ ዘቤተ ፡ ክር ስቲያን ፡ ይመስል ፡ ወማዕከሌሆሙ ፡ ሀሎ ፡ አቡነ ፡ ተክለ ፡ ሃ (Fol. 194 b. 2.) ይማኖት ። ወይእዜኒ ፡ ስም ዒ ፡ እኅትየ ፡ ይቤለኪ ፡ ገዝኩ ፡ አቡነ ፡ አውፅኢአ ፡ ዘሀሎ ፡ ውስተ ፡ ውሣጤ ፡ ቤትኪ ፤ ከመ ፡ ይትአኩ ት ፡ ስመ ፡ አምላኪየ ። ወሰሚዐ ፡ ዘንተ ፡ ነገረ ፡ ደን ገፀት ፡ ወትቤላ ፡ በኃፍረት ፡ ሐሪ ፡ ውስተ ፡ ቤትኪ ፡ አንሰ ፡ ምንትኒ ፡ ኢሀሎ ፡ በውሣጤ ፡ ቤትየ ። ወእ ምዝ ፡ ተንሥአት ፡ ይእቲ ፡ ብእሲት ፡ ወሮጸት ፡ ውስ ተ ፡ ቤተ ፡ ክርስቲያን ፡ ጸዊራ ፡ ዕጣነ ፡ ወመኃትወ ። ወትቤሎሙ ፡ አአበውየ ፡ ካህናት ፡ (Fol. 194 b. 3) በዝ ንቱ ፡ አስተስርአዩ ፡ ሊተ ፤ እስመ ፡ ገበርኩ ፡ ዐቢየ ፡ ኃጢአተ ፤ ወዘእንበለ ፡ ትፈጽም ፡ ነገራ ፡ አስተርአ ያ ፡ ካዕበ ፡ ለይእቲ ፡ ብእሲት ፡ አቡነ ፡ ተክለ ፡ ሃይማ ኖት ፡ በከመ ፡ ቀዳሚ ፡ ከዊኖ ፡ ምስለ ፡ ብዙኃን ፡ እ ምቅዱሳን ፤ ወአኀዛ ፡ ክሳዳ ፡ ወተክላ ፡ በሥዕርተ ፡ ር እሳ ፤ ወእምሀየ ፡ አውፅአ ፡ ውስተ ፡ አፍአ ፤ ወይቤ ላ ፡ አኮኑ ፡ እቤለኪ ፡ አውፅኢአ ፡ ዘሀሎ ፡ ምስሌ ኪ ፡ ይትአኩት ፡ ስመ ፡ አምላኪየ ። ወይእዜኒ ፡ ሑ (Fol. 195 a. 1.) ሪ ፡ ወአምጽኢ ፡ ዝየ ፡ በጕጕዓ ። ወካ ህናትሰ ፡ ኢይሬእይዎ ፡ ዘእንበለ ፡ ይእቲ ፡ ብእሲት ፤ ወእምዝ ፡ ሮፀት ፡ ፍጡነ ፡ ወአውፅአት ፡ ዘተብአት ፡ በውሣጤ ፡ ቤታ ፤ ወአርአየት ፡ ለካህናት ። ወነገረቶ ሙ ፡ ኵሎ ፡ እምጥንቱ ፡ እስከ ፡ ተፍጻሜቱ ፡ ዘከመ ፡ ኮነ ፤ ወርእዮሙ ፡ ብሁአ ፡ ዘከመ ፡ ኮነ ፡ ኵስሐ ፡ እን ስሳ ፡ በተአምሪሁ ፡ ለአቡነ ፡ ተክለ ፡ ሃይማኖት ፡ አእ ኵተዎ ፡ ለዘይገብር ፡ መንክረ ፡ በላዕለ ፡ ቅዱሳኒሁ ። ጸሎ (Fol. 195 a. 2.) ቱ ፡ ወበረከቱ ፡ የሀሉ ፡ ምስለ ፡ ገብሩ ፡ ተክ (Fol. 195 a. 3.) ለ ፡ ሃይማኖት ፡ ለዓለመ ፡ ዓለም ፡ አሜን ።

CHAPTER X.

፤ ተአምሪሁ ፡ ለአቡነ ፡ ተክለ ፡ ሃይማኖት ፡ ጸሎ ቱ ፡ ወበረከቱ ፡ የሀሉ ፡ ምስለ ፡ ፍቁሩ ፡ ተክለ ፡ ሃይ ማኖት ፡ ለዓለመ ፡ ዓለም ፡ አሜን ። ወሀለወት ፡ ብእ ሲት ፡ ጎሪት ፡ በአሐቲ ፡ ሀገር ፡ ዘትገብር ፡ ተዝካሮ ፡ ለአቡነ ፡ ተክለ ፡ ሃይማኖት ፡ ወከነ ፡ በ፩ዕለት ፡ ከመ ፡ ታብስል ፡ ጎብስተ ፡ ለተዝካ (Fol. 195 b. 1.) ረ ፡ ዝኩ ፡ አቡነ ፡ ብፁዕ ፡ ወአንደደት ፡ ብዙኃ ፡ ዕፀወ ፡ በውሣ ጤ ፡ እቶን ፤ ወአስከ ፡ ይወርድ ፡ ፍሕመ ፡ እሳ ፡ ትሖረ ቶ ፡ ከመ ፡ ታስተዳሉ ፡ ብሑአ ፡ ወሐሪፀ ፤ ወጎደገት ፡ በሀየ ፡ ሕፃና ፡ ንዑስ ፤ ወሶበ ፡ ተመይጠት ፡ ኢረከበ ቶ ፡ ወርዐት ፡ ለፈ ፡ ወለፈ ፡ እንዘ ፡ ተኃሥሥ ፡ ሕፃ ና ። ወትቤ ፡ አይቴኑ ፡ ሖረ ፡ ሕፃንየ ፡ ሶበ ፡ ኢኮነ ፡ ሊተ ፡ አራዊት ፡ በልዕዎ ፡ ወሚመ ፡ ከለባት ፡ በልዕ ዎ ፡ ለሕፃንየ ። ወእምዝ ፡ ሶበ ፡ ኃጥአት ፡ አሠሮ ፡ አ ድኅንት ፡ (Fol. 195 b. 2.) ርእሳ ፡ ውስተ ፡ አፈ ፡ እቶን ፡ ቀዊማ ፡ እምርኁቅ ። ወርእየቶ ፡ ለሕፃና ፡ ወትቤ ፡ ምስሌየ ፡ ነጺሮ ፡ በማእከለ ፡ ፍሕመ ፡ እሳት ። ወከል ሀት ፡ በዐቢይ ፡ ቃል ፡ እንዘ ፡ ትብል ፡ አአቡነ ፡ ተክ ለ ፡ ሃይማኖት ፡ ፈቀድከኑ ፡ ከመ ፡ ይብልዖ ፡ እሳት ፡ ለሕፃንየ ፡ ሚላዕሌየ ፡ ዘፈቀድከ ፡ ግበር ። ወፈቀዱ ፡ ከልአን ፡ ከመ ፡ ያውዕእዎ ፡ ክኢዖሙ ፡ ማየ ። ወት ቤሎሙ ፡ እሙ ፡ ጎደጉ ፡ ወኢታውዕእዎ ፡ እፈትኖ ፡ ለዝኩ ፡ ብፁዕ ፡ አቡየ ፡ አንሰ ፡ ኢይ (Fol. 195 b. 3.) ት አመኖ ፡ ከመ ፡ ያድኅነኒ ፡ እምእሳተ ፡ ምድር ፡ ባሕቲ ቱ ፡ እትአመኖሰ ፡ ከመ ፡ ያድኅነኒ ፡ እምእሳተ ፡ ሰማ ይ ። ወእምዝ ፡ ቆሙ ፡ እምርኁቅ ፤ ወርእይዎ ፡ ለሕ ፃን ፡ እንዘ ፡ ያንፈርእፅ ፡ በማእከለ ፡ እሳት ፡ በእደዊ ሁ ፡ እኂዘ ፡ እሳተ ፡ እንዘ ፡ ይዘፍን ፡ በከመ ፡ ልማዱ ። ወእምዝ ፡ ቀጸብዎ ፡ ለሕፃን ፡ ከመ ፡ ይፃእ ፡ ወከመ ፡ ይግድፍ ፡ እሳተ ፡ ዘሀሎ ፡ ውስተ ፡ እደሁ ፤ ወወፅአ ፡ ጎቤሆሙ ፡ እንዘ ፡ ይድኅክ ፡ በእደዊሁ ፡ ወበእገሪሁ ፡ ወ (Fol. 196 a. 1.) ረከብዎ ፡ ካህነ ፡ እንዘ ፡ ኢትውሂ ፡ አሐቲ ፡ እምሥዕርተ ፡ ርእሱ ፡ ወኢሀሎ ፡ ላዕሌሁ ፡ ዜና ፡ ዘእሳት ፡ አፍቁራንየ ፡ ንዑ ፡ ንሰብሐ ፡ ንዑ ፡ ን

ወድሰ ። ንዑ ፡ ንባርከ ፡ ለእግዚአብሔር ፡ አምላክነ ፡ ከመ ፡ ይትናገረነ ፡ ተአምረ ፡ አቡነ ፡ ለነበልባለ ፡ እሳት ፡ ዘረስዮ ፤ ከመ ፡ እንተ ፡ ማይ ፡ አአቡነ ፡ ፈድፋደ ፡ ተሰባሕከ ፤ ወእፎ ፡ ተነግረ ፡ መንክራቲከ ፡ ሶበ ሰ ፡ ኢፈቀድከ ፡ ከመ ፡ ይትነገር ፡ እምኢዓቀብከ ፡ ለ ውእቱ ፡ ሕፃን ፤ ከመ ፡ (Fol. 196a. 2.) ኢይብልኦ ፡ እሳት ፡ በማዕከለ ፡ እቶን ፡ ነጽሩ ፡ ፍቁራንየ ፡ ከመ ፡ ይጽ ሕቅ ፡ ዝንቱ ፡ አቡነ ፡ ይግበሩ ፡ ሎቱ ፡ ተገዝካሮ ፡ ለዘ ገብረት ፡ ተገዝካሮ ፤ እማዕከለ ፡ ነበልባል ፡ አውፅአ ፡ ለእጓላ ፡ ወይእዜኒ ፡ ፍቁራንየ ፡ (Fol. 196a. 3.) ንዑ ፡ ን ግበር ፡ ተገዝካሮ ፡ ለአቡነ ፡ በፍሥሐ ፡ ከመ ፡ ያብአነ ፡ ኀበ ፡ ይነብር ፡ ውእቱ ፡ ውስተ ፡ ግነተ ፡ ተድላ ። ጸሎቱ ፡ ወበረከቱ ፡ የሀሉ ፡ ምስለ ፡ ፍቁሩ ፡ ተክለ ፡ ሃይማኖት ፡ ለዓለመ ፡ ዓለም ፡ አሜን ።

CHAPTER XI.

(Fol. 196b. 1.) ፲፩ ተአምረሁ ፡ ለአቡነ ፡ ተክለ ፡ ሃይማኖት ፡ ጸሎቱ ፡ ወበረከቱ ፡ የሀሉ ፡ ምስለ ፡ ፍቁሩ ፡ ተክለ ፡ ሃይማኖት ፡ ለዓለመ ፡ ዓለም ፡ አሜን ። ወከነ ፡ በምድረ ፡ ጎርጎ ፡ ውስተ ፡ ምድረ ፡ መ·ገር ፡ እንዘ ፡ ያመጽኡ ፡ አስዋረ ፡ ከመ ፡ ይሕርሱ ፡ በመ· ፡ ሎተ ፡ ዝካረ ፡ አቡነ ፡ ተክለ ፡ ሃይማኖት ፡ ቀርቡ ፡ ኀበ ፡ ፈለ ግ ፡ እንተ ፡ ትሰመይ ፡ ግዮን ፡ እንተ ፡ ይእቲ ፡ አባዊ ፤ ወሶበ ፡ ቦኡ ፡ ማእከለ ፡ በሐር ፡ መጽኡ ፡ ሐርገጽ ፡ ዘ ውእቱ ፡ አኀዘ ፤ ወመሠጠ ፡ ለ (Fol. 196b. 2.) ፭ ሥር ፡ እምነ ፡ አስዋር ። ወሶበ ፡ ነሥኡ ፡ ይቤ ፡ በዐለ ፡ አስዋር ፡ አግባሪ ፡ ተአምር ፡ አቡየ ፤ አኮኑ ፡ እንተ ፡ አሰር ከሙ ፡ ለአራዊት ፡ በቀዳሚ ፡ መዋዕል ። ወይእዜኒ ፡ አአቡየ ፡ እስሮ ፡ ለዝንቱ ፡ አርዌ ፡ ዘበሐር ፡ አንሰ ፡ ፈቀድኩ ፡ እሕርስ ፡ ለተገዝካረ ፡ ዚአከ ። ወለእመኒ ፡ ፈድፋደ ፡ አፍቀርከሙ ፡ ለአራዊት ፡ እምከርሠ ፡ ነዳያን ፤ ሚላዕሌየ ፡ ረሲ ፡ ሊተ ፡ ከመ ፡ ዘገበርኩ ፡ ተገዝካረከ ። ወዘንተ ፡ ብሂሎ ፡ ሖረ ፡ ፍኖቶ ። ወእምዝ ፡ (Fol. 196b. 3.) ገሠጸ ፡ አቡነ ፡ ተክለ ፡ ሃይማኖት ፡ ልውእቱ ፡ አርዌ ፡ ከመ ፡ ኢይብላዕ ፡ ሥረ ። ወከነ ፡ ስነ ፡ አርዌ ፡ ከመ ፡ ዘኢኀዘ ፡ ለሊሁ ፡ ወአንሰበ ። ወሶበ ፡ ኢተክህሎ ፡ ለበሊዕ ፡ ነድአ ፡ እመካን ፡ ለመካን ። ወእምዝ ፡ ነሥአ ፡ ወአውፅአ ፡ አፍአ ፡ መንገለ ፡ መ·ገር ፤ ኀበ ፡ ሖሩ ፡ ፍኖቶሙ ፡ ለእለ ፡ ይነድእዎ ፤ ወደ ግኖሙ ፡ ውእቱ ፡ ሥር ፡ እንዘ ፡ ይኬልህ ፡ ከመ ፡ ዘይብል ፡ ኢትኀድጉኒ ፡ መጻእኩ ። ወሶበ ፡ ርእዩ ፡ እንዘ ፡ ይዴግኖሙ ፡ ሶ (Fol. 197a. 1.) ር ፡ አእኰትዎ ፡ ለእግዚአብሔር ፡ ወአንክርዎ ፡ ለአቡነ ፡ ተክለ ፡ ሃይማኖት ። (Fol. 197a. 2.) ገበረ ፡ ተአምር ፡ ወመንክር ። በረከቱ ፡ ይዕቀበነ ፡ ለገብሩ ፡ ተክለ ፡ ሃይማኖት ፡ እ ።

CHAPTER XII.

፲፪ ተአምረሁ ፡ ለአቡነ ፡ ተክለ ፡ ሃይማኖት ፡ ጸሎቱ ፡ ወበረከቱ ፡ የሀሉ ፡ ምስለ ፡ ፍቁሩ ፡ ተክለ ፡ ሃይማኖት ፡ ለዓለመ ፡ ዓለም ፡ አሜን ። ወከነ ፡ በምድረ ፡ መ·ገር ፡ እንዘ ፡ ይትለሐዩ ፡ ሕፃናት ፡ በውስተ ፡ (Fol. 197a. 3.) ሐቅል ፡ ኀበ ፡ ይነብሩ ፡ አራዊተ ፡ ገዳም ፡ ተበህሉ ፡ በበይናቲሆሙ ፡ እምከነ ፡ እመ ፡ መጽአ ፡ ነምር ፡ ኀቤነ ። ወይቤ ፡ ፭ እምኔሆሙ ፡ ለእመ ፡ መጽአ ፡ ኀቤየ ፡ ነምር ፡ ወለእመ ፡ አኀዘኒ ፡ በአቡነ ፡ ተክለ ፡ ሃይማኖት ፡ ኢትብልዓኒ ፡ እብሎ ። ወእንዘ ፡ ይብል ፡ ዘንተ ፡ መጽአ ፡ ነምር ፡ ወተፅዕነ ፡ ላዕለ ፡ ሕፃን ። ወይቤሎ ፡ ለአቡነ ፡ ተክለ ፡ ሃይማኖት ፡ ኢትጎልዐኒ ፡ ወሶበ ፡ ስምዐ ፡ ስሞ ፡ ደንገፀ ፡ ውእቱ ፡ አርዌ ፡ ወኢተክህሎ ፡ (Fol. 197b. 1.) ከመ ፡ ይብልዖ ። ወሶበ ፡ ኢተክህሎ ፡ ለበሊዕ ፡ ወሰዶ ፡ ፀዊሮ ፡ ኀበ ፡ ማኅደረሁ ፤ ወእምዝ ፡ ተጋብኡ ፡ ሰብአ ፡ ይእቲ ፡ ሀገር ፡ ከመ ፡ ይኅሥሥዎ ፡ ለሕፃን ፡ ወእመ ፡ ይረክብዎ ፡ ለ አጽሙ ፡ ይቅብርዎ ። ኀሠሥዎ ፡ ወኢረከብዎ ። ወእምዝ ፡ ረከብዎ ፡ በማልስት ፡ ዕለት ፡ ለውእቱ ፡ አርዌ ፡ ጸዊሮ ፡ በመታክፍቲሁ ፡ ሕፃነ ፡ ዘወሰዶ ። ወሰበ ፡ ርእዮሙ ፡ ለሰብአ ፡ ዚአሁ ፡ አንበረ ፡ ሎሙ ፡

በፍኖቶሙ ፡ ከመ ፡ ዘይብል ፡ ንሥኡ ፡ ሕፃን ፡ ዘወ
(Fol. 197b. 2) ሰድኩ ፡ ወኢተክለኒ ፡ ከመ ፡ እብልዖ ።
ወተስእልዎ ፡ ለውእቱ ፡ ሕፃን ፡ ዘከመ ፡ ነበረ ። ወይ
ቤሎሙ ፡ እምዕለተ ፡ ወሰደኒ ፡ ውእቱ ፡ አርዌ ፡ እስ
ከ ፡ ትመጽኡ ፡ አንትሙ ፡ ነበረ ፡ አቡነ ፡ ተክለ ፡ ሃይ
ማኖት ፡ ምስሌየ ፡ ወይቤለኒ ፡ ኢትፍራህ ፡ ሕፃን ። ወ
ትገብእ ፡ ኀበ ፡ አቡከ ፡ ወእምከ ። ወሰሚዖሙ ፡ ዘን
ተ ፡ ሰብሐዎ ፡ ለእግዚአብሔር ፡ ወወደስዎ ፡ ለአቡነ ፡
ተክለ ፡ ሃይማኖት ፡ ወእምይእቲ ፡ ዕለት ፡ ገብሩ ፡ ተ
ዝካሮ ፡ ለለወ (Fol. 197b. 3.) ርኁ ። ጸሎቱ ፡ ወበረከ
ቱ ፡ የሀሉ ፡ ምስለ ፡ ፍቁሩ ፡ ተክለ ፡ ሃይማኖት ፡ ለዓ
ለም ፡ ዓለም ፡ አሜን ።

CHAPTER XIII.

(Fol. 198a. 1.) ፲፫ ተአምሪሁ ፡ ለአቡነ ፡ ተክለ ፡ ሃይ
ማኖት ፡ ጸሎቱ ፡ ወበረከቱ ፡ የሀሉ ፡ ምስለ ፡ ፍቁሩ ፡
ተክለ ፡ ሃይማኖት ፡ ለዓለመ ፡ ዓለም ፡ አሜን ። እስ
መ ፡ ዝንቱ ፡ አቡነ ፡ ተክለ ፡ ሃይማኖት ፡ አኮ ፡ ለአራ
ዊት ፡ ባሕር ፡ ወለአራዊተ ፡ ገዳም ፡ ዳእሙ ፡ ዘአሠሮ
ሙ ። አላ ፡ ለአእዋፈ ፡ ሰማይኒ ፡ ወኮነ ፡ በምድረ ፡ አም
ሐራ ፡ ፩ብእሲ ፡ እንዘ ፡ የሐውር ፡ ፀዊሮ ፡ አምትንተ ፡
ዘቦ ፡ ላዕሌሁ ፡ ሥጋ ፡ ነሥአ ፡ እምእዴሁ ፡ ያፈ ፡ አው
ስት ። ወሶበ ፡ ነሥአ ፡ አም (Fol. 198a. 2.) ሐሎ ፡ እን
ዘ ፡ ይብል ፡ አ ፡ ያፈ ፡ አውስት ፡ አምሐልኩከ ፡ በጸ
ሎተ ፡ አቡነ ፡ ተክለ ፡ ሃይማኖት ፡ ከመ ፡ ኢትብላዕ ፡
አምትንትየ ፡ ዘሀሎ ፡ ላዕሌሁ ፡ ሥጋ ። ወእምዝ ፡ ዐ
ርገ ፡ ውስተ ፡ ሰማይ ፡ ጸዊሮ ፡ አምትንተ ። ወተዓሥ
ረ ፡ አፉሁ ፡ ወኢተክህሎ ፡ ከመ ፡ ይብላዕ ፡ ዘሀሎ ፡
ውስተ ፡ አምትንት ። ወሶበ ፡ ተስእኖ ፡ ለበሊዕ ፡ ያ
ዴ ፡ እምአድባር ፡ ውስተ ፡ አድባር ፡ ጸዊሮ ፡ አምት
ንተ ። ወእምዝ ፡ አግብአ ፡ ሎቱ ፡ ለውእቱ ፡ ብእሲ ፡
ከ (Fol. 198a. 3.) መ ፡ ዘይብል ፡ ንሣእ ፡ አምትንተ ፡ ዘ
ነሣእኩከ ፡ ወኢተክለኒ ፡ ከመ ፡ እብልዖ ። ወሶበ ፡ ር
እየ ፡ ውእቱ ፡ ብእሲ ፡ አንከረ ፡ ወተደመ ። ወነገሮ
መ ፡ ለፍቁራኒሁ ፡ እንዘ ፡ ይብል ፡ ስምዑ ፡ ፍቁራን
የ ፡ እስመ ፡ ዝንቱ ፡ አቡነ ፡ ተክለ ፡ ሃይማኖት ፡ እን
ዘ ፡ ሀለወ ፡ በሥጋሁ ፡ አሠሮሙ ፡ ለአራዊት ፡ ገዳም ፡
ወለአእዋፈ ፡ ሰማይ ። ወይእዜኒ ፡ ሶበ ፡ አምሐልክ
ዎ ፡ በስመ ፡ ዚአሁ ፡ ተሥዕረ ፡ ዝንቱ ፡ አውስት ። ና
ሁ ፡ ርእዩ ፡ አግብአ ፡ ሊተ ፡ አም (Fol. 198b. 1.) ት
ንትየ ፡ ዘነሥአኒ ። ወሶበ ፡ ርእዩ ፡ ዘንተ ፡ መንክረ ፡
ሰብሐዎ ፡ ለእግዚአብሔ (Fol. 198b. 2.) ር ። ዘይገብ
ር ፡ መንክረ ፡ በላዕለ ፡ ቅዱሳኒሁ ። ጸሎቱ ፡ ይዕቀብ
ነ ፡ አሜን ።

CHAPTER XIV.

(Fol. 198b. 3.) ፲፬ ተአምሪሁ ፡ ለአቡነ ፡ ተክለ ፡ ሃ
ይማኖት ፡ ጸሎቱ ፡ ወበረከቱ ፡ የሀሉ ፡ ምስለ ፡ ፍቁ
ሩ ፡ ተክለ ፡ ሃይማኖት ፡ ለዓለመ ፡ ዓለም ፡ አሜን ።
ወኮነ ፡ በምድረ ፡ አምሐራ ፡ ሀለወት ፡ አሐቲ ፡ ቤ
ተ ፡ ክርስቲያን ፡ ዐባይ ፡ እስመ ፡ ክብርት ፡ ይእቲ ፡
በዕለተ ፡ ተዝካሩ ፡ ለአቡነ ፡ ተክለ ፡ ሃይማኖት ፡ አ
ሠርገውዋ ፡ በዘዘዚአሁ ፡ ሠርጉ ፡ በዲበጋት ፡ እ
ለ ፡ ቦን ፡ ወርቅ ፡ ወብሩር ። ወነጸፉ ፡ ዘርቤታቲ ፡ በ
እንተ ፡ ክብረ ፡ በዐሉ ፡ (Fol. 199a. 1.) ለአቡነ ፡ ተክ
ለ ፡ ሃይማኖት ፡ ወሶበ ፡ ርእየ ፡ ዘንተ ፡ ፩ብእሲ ፡ ይ
ቤ ፡ ምንትኑ ፡ ተክለ ፡ ሃይማኖት ፡ አኮኑ ፡ ፩እምቅ
ዱሳን ፡ ለምንት ፡ ዘንተ ፡ ኵሎ ፡ ሠርጎት ፡ ዘታሠረ
ግው ፡ በእንቲአሁ ። ወአዘዘ ፡ ያንሥእዎሙ ፡ ለዲ
በጋት ። ወዘንተ ፡ ገቢሮ ፡ ገብአ ፡ ውስተ ፡ ቤቱ ።
ወይእቲ ፡ ጊዜ ፡ አኀዘ ፡ ቀሥረተ ፡ ሥጋ ፡ ወአዘዘ ፡
ያንድዱ ፡ እሳተ ፡ ዐቢየ ፡ ወአንዲዶሙ ፡ ወፅኡ ፡ አ
ግብርቲሁ ፡ አፍአ ። ወሶቤሃ ፡ አኀዘ ፡ ነገርጋር ፡ ወ
አንገ (Fol. 199a. 2.) ርገሮ ፡ በማእከለ ፡ እሳት ። ወረ
ከብዎ ፡ አግብርቲሁ ፡ እንዘ ፡ ይበልዖ ፡ እሳት ። ወእ
ምድኅረ ፡ ሕቅ ፡ ሞተ ፡ በውእቱ ፡ ቀኑስለ ፡ እሳት ፡
ርእዩ ፡ ዘንተ ፡ መንክረ ፡ ዝንቱ ፡ ብእሲ ፡ በቃሉ ፡
ሞተ ፡ ተፈጸመ ፡ በላ (Fol. 199a. 3.) ዕሌሁ ፡ ዘተብ

ሀለ ፡ በቃል ፡ ጸውዕዎ ፡ ለሞት ። ወዘተብህለ ፡ እ
ምቃልከ ፡ ትጸድቅ ፡ ወእምቃልከ ፡ ትትኴነን ። ጸ
ሎቱ ፡ ይዕቀበነ ፡ ለዅልነ ፡ ሰማዕያን ፡ ለዓለመ ፡ ዓ
ለም ፡ አሜን ።

CHAPTER XV.

(Fol. 199b. 1.) ፲፭ ተአምረሁ ፡ ለአቡነ ፡ ተክለ ፡ ሃይ
ማኖት ፡ ጸሎቱ ፡ ወበረከቱ ፡ የሀሉ ፡ ምስለ ፡ ፍቁሩ ፡
ተክለ ፡ ሃይማኖት ፡ ለዓለመ ፡ ዓለም ፡ አሜን ። ወሀ
ሎ ፡ ፩መነክስ ፡ ጸድቅ ፡ ወፈራኒ ፡ እግዚአብሔር ፡ በ
ምድረ ፡ አምሐራ ፡ ዘስሙ ፡ መርቆሬዎስ ፡ ዘያፈቅሮ ፡
ለአቡነ ፡ ተክለ ፡ ሃይማኖት ፡ ወዘይገብር ፡ ተዝካሮ ፡
መጠነ ፡ ረክበ ፡ ወኮነ ፡ ፩ዕለተ ፡ ለአከ ፡ ጎበ ፡ አዝማ
ዲሁ ፡ እንዘ ፡ ይብል ፡ አመ ፡ ፷ወ፬ለወርኃ ፡ ታኅሣ
ሥ ፡ (Fol. 199b. 2.) ይከውን ፡ ልደተ ፡ አቡነ ፡ ተክለ ፡
ሃይማኖት ፡ አስተዳልው ፡ ጎብስተ ፡ ወሰዋ ፡ ከመ ፡ ነ
ሀብ ፡ ለካህናት ፡ ወለነዳያን ። ወእንዘ ፡ ይወስዱ ፡ ለ
ካህናት ፡ ነሥኡ ፡ ላእካን ፡ አግብርተ ፡ ንጉሥ ። ወሶ
በ ፡ ሰምዐ ፡ ዘንተ ፡ አባ ፡ መርቆሬዎስ ፡ ይቤ ፡ አገባ
ሪ ፡ ተአምር ፡ አቡየ ፡ ተክለ ፡ ሃይማኖት ፡ ያስተርኢ ፡
ዮም ፡ ተአምረከ ፡ አኮ ፡ በእንተ ፡ ጎብስት ፡ ጎዚንየ ፤
አላ ፡ ከመ ፡ ኢይበሉ ፡ ሰብአ ፡ አምሐራ ፡ እንዘ ፡ ገባ
ሪ ፡ ተአምር ፡ (Fol. 199b. 3.) ውእቱ ፡ ለምንት ፡ ዘኢ
ገብረ ፡ ተአምረ ፡ እንዘ ፡ ይነሥእዎ ፡ ዘተገብረ ፡ ለበ
ዐለ ፡ ልደቱ ። ወእለ ፡ ነሥኡ ፡ ጎብስተ ፡ ወሰዋ ፡ ተ
ዓሥረ ፡ ዅለንታሆሙ ፡ ወኃጥኡ ፡ ልቦሙ ። ወተስ
እኖሙ ፡ ለበሊዕ ። ወካዕበ ፡ ዓዲ ፡ ፈቀዱ ፡ አግብር
ት ፡ ላእካን ፡ ከመ ፡ ይሑሩ ፡ ፀዊሮሙ ፡ ጎብስተ ፡ ወ
ሰዋ ፡ እጎዘት ፡ ምድር ፤ ወከልአቶሙ ፡ ወረድአቶ ፡
ምድር ፡ ለአቡነ ፡ ተክለ ፡ ሃይማኖት ፡ በከመ ፡ ጽሑ
ፍ ፡ ዘይብል ፡ ወረድአታ ፡ (Fol. 200a. 1.) ምድር ፡ ለ
ይእቲ ፡ ብእሲት ። ወሶበ ፡ ነሥኡቶሙ ፡ ምድር ፡ ጎ
ዲጎሙ ፡ ሐሩ ፡ ፍኖቶሙ ። ወበሳኒታ ፡ ተረክበ ፡ ጎ
በ ፡ አንበርዎ ። ወሶበ ፡ ርእየ ፡ አባ ፡ መርቆሬዎስ ፡
ዘንተ ፡ መንክረ ፡ በዕለተ ፡ ል (Fol. 200a. 2.) ደቱ ፡
ለአቡነ ፡ ወዐለ ፡ በሥላሴ ። ወእንዘ ፡ ይሰምዮ ፡ ለአ
ቡነ ፡ ተክለ ፡ ሃይማኖት ፡ ገባሪ ፡ ተአምራት ፡ ትማ
ልም ፡ ሶበ ፡ ነሥእዎ ፡ ፈያት ፡ እምእደዊሆሙ ፡ አ
ንጊፎ ፤ ወሀበ ፡ ለነዳያን ፡ ወለካህናት ፡ ጸሎቱ ፡ ይዕ
ቀበነ ፡ አሜን ።

CHAPTER XVI.

(Fol. 200a. 3.) ፲፮ ተአምረሁ ፡ ለአቡነ ፡ ተክለ ፡ ሃ
ይማኖት ፡ ጸሎቱ ፡ ወበረከቱ ፡ የሀሉ ፡ ምስለ ፡ ፍቁ
ሩ ፡ ተክለ ፡ ሃይማኖት ፡ ለዓለመ ፡ ዓለም ፡ አሜን ።
ወኮነ ፡ በምድረ ፡ አምሐራ ፡ ፩ብእሲ ፡ በዕዓ ፡ ርእሰ ፡
ብዕዓት ፡ ለእግዚአብሔር ፡ ከመ ፡ ያሥምሮ ፡ ወኢያ
ውስብ ፡ ብእሲተ ፡ ተዘኪሮ ፡ ዘይቤ ፡ ሐዋርያ ፤ ዘሰ ፡
አውሰበ ፡ ይሄሊ ፡ በዘያሠምራ ፡ ለብእሲቱ ፡ ወዘሰ ፡
ኢያውሰበ ፡ በዘያሠምሮ ፡ ለእግዚአብሔር ። ወፈቀ
ደ ፡ ይመን (Fol. 200b. 1.) ኵስ ፡ ውስተ ፡ ቤቱ ፡ ለአቡ
ነ ፡ ተክለ ፡ ሃይማኖት ፡ ወእምዝ ፡ እንዘ ፡ ይሰነዐው ፡
በውስተ ፡ ነፍስቱ ፡ ከመ ፡ ይግበር ፡ ፈቃዶ ፡ ለእግዚ
አብሔር ፤ ወካዕበ ፡ ዘርአ ፡ ውስተ ፡ ልቡ ፡ ጸላኢ ፡ ሠ
ናያት ፡ ዘርአ ፡ እኩየ ። ወእምድኅረ ፡ ብዕዓት ፡ ፈቀ
ደ ፡ ከመ ፡ ያውስብ ፡ ብእሲተ ፡ ወኮነ ፡ ፩ዕለተ ፡ እን
ዘ ፡ የሐውር ፡ ባሕቲቱ ፡ በፍኖተ ፡ ሐቅል ፡ ተዕዕነ ፡
ላዕሌሁ ፡ አርዌ ፡ ገዳም ፤ ዘውእቱ ፡ ነምር ፡ ወአስከቦ ፡
ዲበ ፡ ምድር ፡ ከመ ፡ ይብልዖ ፡ ወአ (Fol. 200b. 2.) ም
ሐሎ ፡ እንዘ ፡ ይብል ፡ በአቡነ ፡ ተክለ ፡ ሃይማኖት ፡
ኢትብልዓኒ ፡ ወነበረ ፡ ላዕሌሁ ፡ ተዕዕኖ ፡ ደንጊያ ፡
ሶበ ፡ ሰምዐ ፡ መሐላ ፡ ሠሉስ ፡ መዋዕለ ፤ ወሠሉስ ፡ ለ
ያልየ ። ወውእቱ ፡ ከዊኖ ፡ ከመ ፡ በድን ፡ ወበሣልስ
ት ፡ ሌሊት ፡ አስተርአዮ ፡ አቡነ ፡ ተክለ ፡ ሃይማኖት ፡
በራእየ ፡ ሌሊት ። ወይቤሎ ፡ ለምንት ፡ ኀደገ ፡ ዘበፃ
ዕከ ፡ በአፉከ ፡ በእንተ ፡ ምንኵስና ። ወዝንቱ ፡ አር
ዌ ፡ ዘተዕዕነ ፡ ላዕሌከ ፡ በትእዛዘ ፡ እግዚአብ (Fol.
200b. 3.) ሔር ። ወይእዜሰ ፡ ይትነሣእ ፡ እምላዕሌከ ።

ወበሕቱ ፡ ኢትኩን ፡ ዘፀልቡ ፡ ከመ ፡ ኢትትወላወ
ል ፡ በድረከ ፡ ፈጽም ፡ ወልድየ ፡ ዘበፃዕከ ፡ በአፉከ ፤
ወሶበ ፡ ጸብሐ ፡ ተንሥአ ፡ እምላዕሌሁ ፤ ውእቱ ፡ አ
ርዌ ፡ ፈጺሞ ፡ ዕድሜ ፡ ዕለታት ፡ ኀልስ ፡ ዘተአዘዘ ።
ወእምዝ ፡ መንኰሰ ፡ ውእቱ ፡ ብእሲ ፡ ውስተ ፡ ቤቱ ፡
ለአቡነ ፡ ተክለ ፡ ሃይማኖት ፡ ወኮነ ፡ ጎሩየ ፡ ወመስተ
ጋድለ ፡ በሁሉ ፡ ምግባረ ፡ ሠናይ ፡ ርእዩ ፡ ፍቁ (Fol. 201a. 1.) ራንየ ፡ ከመ ፡ ፄወዎ ፡ አቡነ ፡ ለዝንቱ ፡ ብእ
ሲ ፡ እምዓለም ፡ በግርማ ፡ አርዌ ፡ መደንግጽ ፤ በከመ ፡
ፄወዎ ፡ እግዚእነ ፡ ለጳውሎስ ፡ በድንጋ (Fol. 201a. 2.)
ፄ ፡ መብረቅ ። ጸሎቱ ፡ ወበረከቱ ፡ የሀሉ ፡ ምስለ ፡ ፍ
ቁሩ ፡ ተክለ ፡ ሃይማኖት ፡ ለዓለመ ፡ ዓለም ፡ አሜን ።

CHAPTER XVII.

(Fol. 202a. 3.) ፲፯ተአምሪሁ ፡ ለአቡነ ፡ ተክለ ፡ ሃ
ይማኖት ፡ ጸሎቱ ፡ ወበረከቱ ፡ የሀሉ ፡ ምስለ ፡ ፍቁ
ሩ ፡ ተክለ ፡ ሃይማኖት ፡ ለዓለመ ፡ ዓለም ፡ አሜን ፤
ወኮነ ፡ በምድረ ፡ አምሐራ ፡ ነበረት ፡ አሐቲ ፡ ብእሲ
ት ፤ እንዘ ፡ ትፄንር ፡ በሕማመ ፡ ወሊድ ፤ ሰሙነ ፡ መ
ዋዕለ ፡ ቀሪበ ፡ ዕጓላ ፡ ውስተ ፡ ማኅፀና ፡ እንዘ ፡ ኢይ
ወፅእ ፡ ወእምብዝኃ ፡ ሕማማ ፡ ትእኅዝ ፡ በአፃብኢሃ ፡
ሰማየ ፡ ወምድረ ፤ ወትከውን ፡ ከመ ፡ ምውት ። ወሶ
ቤሃ ፡ ር (Fol. 201b. 1.) እየ ፡ ፩መነኮስ ፡ እንዘ ፡ የሐው
ር ፡ በፍኖት ፡ ሀገረ ፡ ሮሀ ፡ አኀዝዎ ፤ ወይቤልዎ ፡ አ
ቡነ ፡ ቅዱስ ፡ ስምዐነ ፡ ለዛቲ ፡ ሰዓት ፡ ዕፅብት ፡ ትመ
ውት ፡ አሐቲ ፡ ብእሲት ፡ በሕማመ ፡ ወሊድነአ ፡ እ
ንብብ ፡ ላቲ ፡ መጽሐፈ ፤ ወይቤሎሙ ፡ ኢኮንኩ ፡ ካ
ህነ ፡ ወኢየእምር ፡ መጽሐፈ ። ወበሕቱ ፡ እምዘ ፡ ብ
የ ፡ እሁበክሙ ፡ መድኃኒተ ፤ ወእነ ፡ እንዘ ፡ አአው
ድ ፡ አድባረ ፡ መነኮሳት ፡ በእኩ ፡ ውስተ ፡ ደብረ ፡ ሊ
ባኖስ ፡ ጎበ ፡ መቃብረ ፡ አ (Fol. 201b. 2.) ቡነ ፡ ተክለ ፡
ሃይማኖት ፡ ከመ ፡ እትአማኅ ፡ ወእምህየ ፡ አምጸእ
ኩ ፡ መሬተ ፡ እምኀበ ፡ ተስብረት ፡ አሐቲ ፡ እግሩ ፤
ወሀብዋ ፡ በተአምኖ ፡ ወድየክሙ ፡ በማየ ፡ ጸሎቱ ።
ወአስተይዋ ፡ በከመ ፡ አዘዘሙ ፤ ወበጊዜ ፡ ትወልድ ፡
ኮና ፡ ጠለ ፡ ምሕረት ። ወወለደት ፡ ወልደ ፡ ዘእንበ
ለ ፡ ሕማም ። ወሰሚዐ ፡ ዘንተ ፡ አሐቲ ፡ ብእሲት ፡
መካን ፡ ትቤአ ፡ ኀሂ ፡ በዝንቱ ፡ መሬት ፡ እረክብ ፡ ወል
ደ ፡ ወሰአለት ፡ የሀብዋ ። ወወሀብዋ ፡ (Fol. 201b. 3.)
ወሰትየት ፡ ከመ ፡ ይግበር ፡ እግዚአብሔር ፤ ተአም
ረ ፡ በላዕለ ፡ ቅዱሳኒሁ ፡ ሶቤሃ ፡ ተፈትሐ ፡ ማኅፀና ፤
ዘነበረ ፡ እሱረ ፡ ወፀንሰት ፡ ወወለደት ፡ ወልደ ፤ ወሰ
መየቶ ፡ ስሞ ፡ ፀበለ ፡ ተክለ ፡ ሃይማኖት ፤ ወከልእታ
ኒ ፡ ብእሲት ፡ መካን ፡ ትቤ ፡ ሶበ ፡ ኢረከብኩ ፡ መሬ
ት ፡ መቃብሪሁ ፡ ዘዕለተ ፡ ተገዝኩሩ ፡ ጎብስተ ፡ ሶበ ፡
በላዕኩ ፡ ይፈትሕ ፡ ማኅፀንየ ፤ ወይሁበኒ ፡ ወልደ ፡ ወ
በሊዐ ፡ ረከበት ፡ ወልደ ። ወገዝንቱ ፡ (Fol. 202a. 1.) ዘ
ኮነ ፡ በምድረ ፡ አምሐራ ፤ ወበኵሎን ፡ አህጉር ፡ በመ
ሬተ ፡ መቃብሪሁ ፤ ወጸማዕቱ ፡ ዘከመ ፡ ወሀበን ፡ ለመ
ካናት ፡ ውሉደ ። ወዘከመ ፡ ፈወሶን ፡ ለእለ ፡ የሐም
ማ ፡ በጊዜ ፡ ወሊድ ፡ ወዘከመ ፡ ወሀበሙ ፡ ለሕፅዋን ፡
ዘርአ ። ወዘከመ ፡ ፈወሶሙ ፡ ለድውያን ፤ ወዘከመ ፡
አጥፍኦሙ ፡ ለአራዊት ፡ ገዳም ፡ ወለአራዊት ፡ ከር
ሥ ፡ ዘኢይትከሀል ፡ ይቅትልዎሙ ፡ ዘእንበለ ፡ ይስ
ተዩ ፡ መሪረ ፤ ወለኵሉ ፡ ዘገብረ ፡ ተአ (Fol. 202a. 2.)
ምረ ፡ አቡነ ፡ ተክለ ፡ ሃይማኖት ፡ በመሬተ ፡ መቃ
ብሪሁ ፡ ወጸማዕቱ ፡ ኢይትከሀል ፡ ይጐልቍ (Fol.
202a. 3.) ዎ ፡ ወኢይትከሀል ፡ ይንግርዎ ፡ በበገጹ ፡
ጸሎቱ ፡ ይዕቀበነ ፡ ለገብሩ ፡ ተክለ ፡ ሃይማኖት ፡
አሜ ።

CHAPTER XVIII.

(Fol. 202b. 1.) ፲፰ተአምሪሁ ፡ ለአቡነ ፡ ተክለ ፡ ሃይ
ማኖት ፡ ጸሎቱ ፡ ወበረከቱ ፡ የሀሉ ፡ ምስለ ፡ ፍቁሩ ፡
ተክለ ፡ ሃይማኖት ፡ ለዓለመ ፡ ዓለም ፡ አሜን ። ወከ
ነ ፡ በሀገረ ፡ ሮሀ ፡ ነበረት ፡ አሐቲ ፡ ብእሲት ፡ ፀኒሳ ፡
እንዘ ፡ ትወልድ ፡ ፫ዓመተ ፡ ወ፲አውራኃ ። ወሶበ ፡
አበየ ፡ አጽመ ፡ እጓል ፡ ከመ ፡ ይፃእ ፡ ዘሀሎ ፡ ውስ

ተ ፡ ከርሣ ። ትቤ ፡ ይእቲ ፡ አንሰ ፡ ሰማዕኩ ፡ ከመ ፡ ያወዕእ ፡ መሬተ ፡ መቃብሪሁ ፡ ለአቡየ ። ወለመካና ትኒ ፡ ይሁበን ፡ ው (Fol. 202b. 2.) ሉደ ፡ ወለእመ ፡ ኢ ረከብኩ ፡ መሬተ ፡ መቃብሪሁ ፤ አንሰ ፡ እትአመን ፡ በጸሎቱ ፡ በዕለተ ፡ ዕረፍቱ ፡ ዘዘንመ ፡ ዝናም ፡ ይከ ውነኒ ፡ ዝናመ ፡ ምሕረት ፤ ሶበ ፡ ሰተይክዎ ፡ ያወዕእ ፡ አጽመ ፡ እጓል ፡ ዘሀሎ ፡ ውስተ ፡ ከርሥየ ። ወበይእ ቲ ፡ ዕለት ፡ ኢዘንመ ፡ ዝናም ፡ ዘእንበለ ፡ ንስቲት ፡ ነ ፍኒፍ ። ወአንበረት ፡ ፃሕለ ፡ ጎበ ፡ አፍአ ፡ ወረከበ ት ፡ ንስቲተ ፡ ዘይከውን ፡ ፩ስርበተ ፡ ወሰሪባ ፡ ኪያሁ ፡ በተአምኖ ፡ ዘእንበለ ፡ ታንብር ፡ (Fol. 202b. 3.) ጸሕ ለ ፡ ዲበ ፡ ምድር ፡ አጎዛ ፡ ሕማመ ፡ ወሊድ ፤ ወወለ ደት ፡ ወልደ ፡ ዘሠናይ ፡ አርአያሁ ። ወበሕቱ ፡ በእን ተ ፡ ዘነበረ ፡ ውስተ ፡ ማኅፀን ፡ ፫ዓመተ ፡ ወ፯አውራ ኃ ፡ ረከብዎ ፡ አውሢአ ፡ አስናነ ፡ መንክር ፡ ግብሩ ፡ ለእግዚአብሔር ፡ ዘይገብር ፤ መንክረ ፡ በላዕለ ፡ ቅዱ ሳኒሁ ። ወዛቲ ፡ ብእሲት ፡ ላዕለ ፡ ዕለተ ፡ ወሊዶታ ፡ ወሰከት ፡ ፪ዓመተ ፡ ወ፲አውራኃ ፡ ዘኢይትከሀሎን ፡ ለካልኣት ፡ አንስት ፡ ይወስክ ፡ ፩ዕለተ ፡ እምድኅረ ፡ (Fol. 203a. 1.) ተፈጸማ ፡ ፱አውራኃ ፡ በከመ ፡ ይቤሎ ፡ እ ርኤል ፡ መልአክ ፡ ለዕዝራ ፡ ነ (Fol. 203a. 2.) ቢያ ። ጸሎቱ ፡ ወበረከቱ ፡ የሀሉ ፡ ምስለ ፡ ፍቁሩ ፡ ተክለ ፡ ሃይማኖት ፡ ለዓ ፡ ዓ ፡ አ ።

CHAPTER XIX.

(Fol. 203a. 3.) ፲፱ተአምሪሁ ፡ ለአቡነ ፡ ተክለ ፡ ሃይ ማኖት ፡ ጸሎቱ ፡ ወበረከቱ ፡ የሀሉ ፡ ምስለ ፡ ፍቁሩ ፡ ተክለ ፡ ሃይማኖት ፡ ለዓለመ ፡ ዓለም ፡ አሜን ። ወሀ ሎ ፡ ፩ብእሲ ፡ በሀገረ ፡ ወረብ ፡ ዘይገብር ፡ ተዝካሮ ፡ ለአቡነ ፡ ተክለ ፡ ሃይማኖት ፡ ወከነ ፡ ባዕለ ፡ ፈድፋደ ፡ ወሌለየ ፡ እምነ ፡ እንስሳሁ ፡ ዘይከውን ፡ ለተዝካረ ፡ አቡነ ፡ ተክለ ፡ ሃይማኖት ፡ ወሠርዐ ፡ አግብርተ ፡ ወ አእማተ ። ወከነ ፡ ፩ዕለተ ፡ በዕለተ ፡ ተዝካሩ ፡ ለአቡ ነ ፡ ሀለወ ፡ (Fol. 203b. 1.) በቤተ ፡ ክርስቲያን ፡ ያነብ ብ ፡ መጽሐፈ ፡ ገድሉ ፤ ወነገርዎ ፡ እንዘ ፡ ይብሉ ፡ አ ግብርቲከ ፡ ወአእማቲከ ፡ ኩሎሙ ፡ ተኃጥኡ ፡ ጸዊሮ ሙ ፡ ንዋያተ ፡ ቤትከ ፤ ወኢያትረፉ ፡ ምንተኒ ፡ እስ ከ ፡ መቀነት ፡ ዘተዓጥቅ ፡ ቦቱ ፡ ብእሲትከ ። ወሰሚ ዖ ፡ ይቤ ፡ ሚላዕሌየ ፡ ዝንቱ ፡ ዘእነብብ ፡ መንክራቶ ፡ ያእምር ፡ ዘይገብር ፡ በእንተ ፡ አግብርቲሁ ፡ ወአእማ ቲሁ ፡ ወንዋየ ፡ ቤቱ ። ወፈጺሞ ፡ ገቢረ ፡ ተዝካሩ ፡ አተወ ፡ ቤቶ ፡ ወእን (Fol. 203b. 2.) ዘ ፡ ይነውም ፡ ይ ቤ ፡ አገባሪ ፡ ተአምር ፡ አቡየ ፡ አግብርቲከሰ ፡ ወአእ ማቲከ ፡ ምስለ ፡ ንዋይከ ፡ ለዘፈቀድከ ፡ ሀቦ ፡ አንተ ፤ ሚላዕሌከ ፡ መኑ ፡ ይገብር ፡ ተዝካረከ ፡ አእምር ፡ ለ ሊከ ፤ ወዘንተ ፡ ብሂሎ ፡ ኖመ ። ወበይእቲ ፡ ሌሊት ፡ አስተርአየ ፡ አቡነ ፡ ተክለ ፡ ሃይማኖት ፡ ወይቤሎ ፡ ተንሢአከ ፡ በጽባሕ ፡ ሑር ፡ ወትረክበሙ ፡ ለኩሎ ሙ ፡ በታሕተ ፡ እገሊት ፡ ዕዕ ፤ ወሶበ ፡ ጸብሐ ፡ ረኃ ነ ፡ አድጎ ፡ ወሖረ ፡ ከመ ፡ ይኅሥሥ ፡ አግብር (Fol. 203b. 3.) ቲሁ ፡ ጎበ ፡ ዘነገሮ ፡ አቡነ ፤ ወረከቦሙ ፡ ተ አሊዶሙ ፡ ኩሎሙ ፡ በታሕተ ፡ ይእቲ ፡ ዕዕ ፡ ወንዋ ዮ ፡ ፀዊሮሙ ፡ ወያረመስሱ ፡ ምድረ ። እስመ ፡ ጸል መ ፡ አዕይንቲሆሙ ። ወእምዝ ፡ እንዘ ፡ ይመይጦሙ ፡ መንገለ ፡ ቤቱ ፡ ተከሥተ ፡ አዕይንቲሆሙ ፤ ወጎለ ቆሙ ፡ ለአግብርቲሁ ፡ ወኢረከበ ፡ ፩እምኔሆሙ ። ወይቤሎሙ ፡ እገሌ ፡ አይቴኑ ፡ ሖረ ፤ ወይቤልዎ ፡ ነ ሢአ ፡ መቀነተ ፡ ሖረ ፡ ይሣየጥ ፡ ለነ ፡ ሰዋ ። ወይቤ ለነ ፡ እስ (Fol. 204a. 1.) ከ ፡ እትመየጥ ፡ እነ ፡ ጽንሑ ኒ ፡ ኩልክሙ ፡ በታሕተ ፡ ይእቲ ፡ ዕዕ ። ወእምዝ ፡ ሶበ ፡ አግብአሙ ፡ ለአግብርቲሁ ፡ ውስተ ፡ ቤቱ ። ወ፩እምኔሆሙ ፡ ከልሀ ፡ በደዲሁ ፡ እንዘ ፡ ይብል ፡ አሰብአ ፡ ዛቲ ፡ ቤት ፡ እመ ፡ ብክሙ ፡ ሰዋ ፡ ተሣየ ጡኒ ፡ መቀነተ ። ወወፂአሙ ፡ አጎዝዎ ፡ ወአግብ እዎ ፡ ጎበ ፡ እግዚአሙ ፤ ወሶበ ፡ ቆመ ፡ ቅድመ ፡ እግዚኡ ፡ ደንገፀ ፡ ወጸልመ ፡ ገጹ ፡ ወተፈትሐ ፡ መሌሊተ ፡ ሐቌሁ ፡ ወተጐድአ ፡ ብረኪሁ ። ወ (Fol. 204a. 2.) ይቤሎሙ ፡ አንሰ ፡ መሰለኒ ፡ ዘእሠይጥ ፡ ዘንተ ፡ መቀነተ ፡ ውስተ ፡ ካልእ ፡ ሀገር ፤ ወዘከመ ፡ ተመየጥኩ ፡ ውስተ ፡ ቤትነ ፡ ኢያእመርኩ ፡ ወሰሚ ያሙ ፡ ዘንተ ፡ ተአምረ ፡ ወቢ (Fol. 204a. 3.) የ ፡ ሰ

ብሕም ፡ ለእግዚአብሔር ፡ ወአስተብፅእዎ ፡ ለአቡ
ነ ፡ ተክለ ፡ ሃይማኖት ፡ ብፁዕ ። ጸሎቱ ፡ ወበረከ
ቱ ፡ የሀሉ ፡ ምስለ ፡ ገብሩ ፡ ተክለ ፡ ሃይማኖት ፡ ለ
ዓለመ ፡ ዓለም ፡ አ ።

CHAPTER XX.

Fol. 204b. 1.) ፳ ተአምሪሁ ፡ ለአቡነ ፡ ተክለ ፡ ሃይ
ማኖት ፡ ጸሎቱ ፡ ወበረከቱ ፡ የሀሉ ፡ ምስለ ፡ ፍቁሩ ፡
ተክለ ፡ ሃይማኖት ፡ ለዓለመ ፡ ዓለም ፡ አሜን ። ወከ
ነ ፡ በምድረ ፡ ጎርጎም ፡ በዕለተ ፡ ዕረፍቱ ፡ ለአቡነ ፡ ተ
ክለ ፡ ሃይማኖት ፡ ወአስተርአየ ፡ ተአምር ፡ ዐቢይ ፡
ኀበ ፡ ተጋብኡ ፡ ሰብአ ፡ ሀገር ፡ ለገቢረ ፡ ተዝካሩ ፡ ተ
ክለ ፡ ቀስተ ፡ ደመና ፡ እምቅጽረ ፡ ቤተ ፡ ክርስቲያን ።
ወማዕከሉ ፡ ተእኅዝ ፡ በሶርቄ ፡ ቤተ ፡ ክርስቲያን ፡ ወ
በመልዕልተ ፡ ሰ (Fol. 204b. 2.) ርቄ ፡ አስተርአየ ፡ ነ
ቢሮ ፡ አምሳለ ፡ ጊሜ ፡ ፀወዳ ። ወእምዝ ፡ አንከሩ ፡
በእንተ ፡ ቀስተ ፡ ደመና ፡ ወበእንተ ፡ መዐዝ ፡ ዕጣን ።
ወነጺሮ ፡ ገሀደ ፡ እምኔሆሙ ፡ ፩ እምቅዱሳን ፡ ይቤ ፡
አነ ፡ እሬእዮ ፡ ለአቡነ ፡ ተክለ ፡ ሃይማኖት ፡ ነቢሮ ፡
ላዕለ ፡ ጊሜ ፡ ፀወዳ ፡ በመልዕልተ ፡ ሰርቄ ፡ ቤተ ፡ ክ
ርስቲያን ፤ እንዘ ፡ ይባርክ ፡ በእደዊሁ ፡ ሀገረነ ። ወካ
ዕበ ፡ ይቤሎሙ ፡ ወናሁ ፡ አቡነ ፡ ተክለ ፡ ሃይማኖት ፡
ወሪዶ ፡ እምነ ፡ መንበሩ ፡ የዐውድ ፡ ማ (Fol. 204b. 3.)
እከሌነ ፡ ዘምስለ ፡ ማዕጠንት ፡ ወይባርክ ፡ ለለ፩እም
ኔነ ፡ ወካዕበ ፡ ይቤሎሙ ፡ ናሁ ፡ አቡነ ፡ ዐርገ ፡ ውስ
ተ ፡ ሰማያት ፤ እምድኅረ ፡ ፈጸመ ፡ ባርኮቶሙ ፡ ለእ
ለ ፡ ተጋብኡ ፡ ዮም ፡ ውስተ ፡ ቤተ ፡ ክርስቲያን ። ወ
ሶበ ፡ ይቤ ፡ ዘንተ ፡ ሰሰለ ፡ ቀስተ ፡ ደመና ፡ ዘተሰይ
መ ፡ እምጊዜ ፡ ጽባሕ ፡ እስከ ፡ ፫ ሰዓት ። ወዘንተ ፡ ር
እዮሙ ፡ አንከሩ ፡ ወተደመሙ ። ወሶበሕዎ ፡ ለእግዚ
አብሔር ፡ ወአስተብፅዎ ፡ ለአቡነ ፡ ተክለ ፡ ሃይማ
ኖት ፡ (Fol. 205a. 1.) በእንተ ፡ ዘባረከሙ ፡ ገሀደ ፡ እ
ንዘ ፡ የዐውድ ፡ ማዕከሌሆሙ ፡ ዘምስለ ፡ ማዕጠን
(Fol. 205a. 2.) ት ፡ ጸሎቱ ፡ ወበረከቱ ፡ የሀሉ ፡ ምስ
ለ ፡ ገብሩ ፡ ተክለ ፡ ሃይማኖት ፡ ለዓ ፡ ዓ ፡ አ ።

CHAPTER XXI.

(Fol. 205a. 3.) ፳፩ ተአምሪሁ ፡ ለአቡነ ፡ ተክለ ፡ ሃ
ይማኖት ፡ ጸሎቱ ፡ ወበረከቱ ፡ የሀሉ ፡ ምስለ ፡ ፍቁ
ሩ ፡ ተክለ ፡ ሃይማኖት ፡ ለዓለመ ፡ ዓለም ፡ አሜን ፤ ወ
ሀሎ ፡ ፩ብእሲ ፡ በሀገረ ፡ አንሳት ፡ ወልዱ ፡ ለአቡነ ፡
ተክለ ፡ ሃይማኖት ፡ ዘስሙ ፡ አባ ፡ ዘካርያስ ፡ ጻድቅ ፡
ወፈራኄ ፡ እግዚአብሔር ፡ በኵሉ ፡ ምግባረ ፡ ሠናይ ፤
ወምንኵስናሁኒ ፡ አከ ፡ በአሐቲ ፡ ዕለት ፡ ምስለ ፡ አ
ቡነ ፡ መርሐ ፡ ክርስቶስ ። ወዝንቱሰ ፡ አባ ፡ ዘካርያስ ፡
ወጠነ ፡ (Fol. 205b. 1.) ይግበር ፡ ተዝካሮ ፡ ለአቡነ ፡ ተ
ክለ ፡ ሃይማኖት ፡ በሀገረ ፡ አንሳት ፡ ወገብረ ፡ ፫መስ
ፈርተ ፡ ለኀብስት ። ወ፫መስፈርተ ፡ ለምዝር ፡ በመስ
ፈርተ ፡ ኔባል ፡ ዘስሙ ፡ ምሽሽ ። ወአዘዘ ፡ ፫እደወ ፡
ይሕብዙ ፡ ኀብስተ ፡ ወ፫እደወ ፡ ይንጥፉ ፡ ወይቤ ፡ ኢ
ታቅርቡ ፡ መነሂ ፡ ዘእንበለ ፡ ይትለአኩክሙ ፡ ከመ ፡
ይረድ ፡ ላዕሌክሙ ፡ በረከተ ፡ አቡነ ፡ ተክለ ፡ ሃይማ
ኖት ፡ ወገብሩ ፡ ከማሁ ፡ እምጊዜ ፡ ፫ ሰዓት ፡ ዘሌሊ
ት ፡ እስከ ፡ ጊዜ ፡ ፱ (Fol. 205b. 2.) ሰዓት ፡ ዘመዐልት ፡
ወኢተፈጸመ ፡ ወወረደ ፡ ላዕሌሁ ፡ በረከተ ፡ አቡነ ፡
ተክለ ፡ ሃይማኖት ፡ በከመ ፡ ይቤ ፡ አባ ፡ ዘካርያስ ፡ ዘ
እንበለ ፡ ጕልቍኁ ፡ ኮነ ፡ ኀብስት ፡ ወሰዋ ፡ ወኀጥኡ ፡
ኀበ ፡ ያነብሩ ። ወዝውእቱ ፡ ቀዳሚ ፡ ተአምሪሁ ፡ ለ
አቡነ ፡ ተክለ ፡ ሃይማኖት ፡ ዘተገብረ ፡ ሀገረ ፡ አንሳ
ት ። ወሶበ ፡ ርእዩ ፡ ዘንተ ፡ መንክረ ፡ ወተአምረ ፡ ሰ
ብአ ፡ ሀገር ፡ ገብሩ ፡ ተዝካሮ ። ወበዕለተ ፡ ተዝካሩ ፡
ለአቡነ ፡ ተክለ ፡ ሃይማኖት ፡ ይጠብሑ (Fol. 205b. 3.)
ከ ፡ አልሀምተ ፡ ወአባግዓ ፡ ወአጣሊ ፡ ለተዝካረ ፡ አ
ቡነ ፡ ተክለ ፡ ሃይማኖት ፡ ፪፪ጠሊ ፡ ጥብሐ ፡ ወሚመ ፡
፫፪ ፡ ወከነ ፡ ፩ዕለተ ፡ በዕለተ ፡ ዕረፍቱ ፡ ለአቡነ ፡ ሀለ
ው ፡ ውሉዱ ፡ ለአባ ፡ ዘካርያስ ፤ እለ ፡ ወለዶሙ ፡ በ
መንፈስ ፤ ወከነ ፡ ቤቶሙ ፡ በማዕዶተ ፡ ፈለግ ፤ ወኢ

ተክሀለሙ ፡ ያዕድዉ ፡ ጎብስተ ፡ ወሰዋ ። ወመልዐ ፡ ፈለግ ፡ ወሶበ ፡ ሰምዐ ፡ አባ ፡ ዘካርያስ ፡ ተንሥአ ፤ ወ ሖረ ፡ ጎበ ፡ ፈለግ ፡ ከመ ፡ ይርአይ ፡ ዘከመ ፡ ነሥአ መ ፡ (Fol. 206a. 1.) ባሕር ፡ ወቀዊሞ ፡ በድንጋግ ፡ ፈ ለግ ፤ ጸለየ ፡ ጸሎተ ፡ እንዘ ፡ ይብል ፡ አአባ ፡ አቡየ ፡ ሰአሎ ፡ ለእግዚአብሔር ፡ አምላክከ ፤ ከመ ፡ ይክፍላ ፡ ለዛቲ ፡ ፈለግ ፡ በከመ ፡ ከፈሎን ፡ ለባሕረ ፡ ኢርትራ ፤ ወለተከዚ ፡ ዮርዳኖስ ፤ ወበጊዜሃ ፡ ተከፍለት ፡ ባሕ ር ። ወዓደዉ ፡ ዅሎሙ ፡ ደቂቁ ፡ ጸዊሮቶሙ ፡ ለተ ገዝካረ ፡ አቡነ ። ወሶበ ፡ አደው ፡ ዅሎሙ ፡ ደቂቁ ፡ ለ አባ ፡ ዘካርያስ ። ወወፅኡ ፡ እማእከለ ፡ ፈለግ ። ወሶ ቤሃ ፡ ተጋብ (Fol. 206a. 2.) አት ፡ ባሕር ፡ ወመልዓ ት ፡ እስከ ፡ ድንጋግ ። ወሶበ ፡ ርእዩ ፡ ተአምረ ፡ ዐ ቢየ ፡ እንዘ ፡ ትሁብ ፡ ባሕር ፡ ፍኖተ ፡ ከመ ፡ ያዕድ ው ፡ ቦቱ ፡ ለተገዝካረ ፡ አቡነ ፡ ተክለ ፡ ሃይማኖት ፡ ሰዋ ፡ ወጎብስ (Fol. 206a. 3.) ተ ፡ ሰብሕዎ ፡ ለእግዚ አብሔር ፤ እንዘ ፡ ይብሉ ፡ ንሴብሖ ፡ ለእግዚአብሔ ር ፡ ስቡሕ ፤ ዘተስብሐ ፡ በከመ ፡ ሰብሐ ፡ ደቂቀ ፡ እስራኤል ፡ ወኢአመ ፡ እምባሕረ ፡ ኤርትራ ፡ ጸለ ቱ ፡ ይዕቀበነ ፡ አ ።

CHAPTER XXII.

(Fol. 206b. 2.) ፳፪ተአምሪሁ ፡ ለአቡነ ፡ ተክለ ፡ ሃ ይማኖት ፡ ጸለቱ ፡ ወበረከቱ ፡ የሀሉ ፡ ምስለ ፡ ፍቁ ሩ ፡ ተክለ ፡ ሃይማኖት ፡ ለዓለመ ፡ ዓለም ፡ አሜን ። ስምዑ ፡ ፍቁራንየ ፡ ዘከመ ፡ ገብረ ፡ ተአምረ ፡ ዐቢየ ፡ ዝንቱ ፡ አቡነ ፡ ተክለ ፡ ሃይማኖት ፡ ከመ ፡ ሐዋርያት ፡ ወሰማዕታት ። ወሀለወት ፡ አሐቲ ፡ ብእሲት ፡ መበለ ት ፡ በሀገረ ፡ አንጎት ፡ መሃይምንቱ ፡ ለአባ ፡ ዘካርያ ስ ፡ ነዳይት ፡ ይእቲ ፤ ዘአልባ ፡ ምንትኒ ። ወከነ ፡ ፩ዕ ለተ ፡ ሖረት ፡ ውስ (Fol. 206b. 2.) ተ ፡ ምሥያጥ ፡ ከ መ ፡ ትሣየጥ ፡ ዶርሆ ፡ ለተገዝካረ ፡ አቡነ ፡ ተክለ ፡ ሃይ ማኖት ፡ ወበዕለተ ፡ ተሣየጠት ፡ ነሥአ ፡ ያፈ ፡ አውስ ት ፤ ወአምሐለቶ ፡ እንዘ ፡ ትብልአ ፡ ያፈ ፡ አውስት ፡ አምሐልኩከ ፡ በአቡነ ፡ ተክለ ፡ ሃይማኖት ፡ ከመ ፡ ኢ ትብልዐ ፡ ለዶርሆየ ፡ ለተገዝካረ ፡ አቡየ ፡ አረብሐ ፤ ወ አግብአ ፡ ላቲ ፡ አመ ፡ ሳምንት ፡ ዕለት ፤ በእንተ ፡ ዘ አምሐለቶ ፡ ወኢተክህሎ ፡ ከመ ፡ ይብልዐ ። ወወለ ደት ፡ ይእቲ ፡ ዶርሆ ፡ ደዋ (Fol. 206b. 3.) ርሃ ፡ ብዙኃ ነ ፡ ወትገብሮሙ ፡ ለተገዝካረ ፡ አቡነ ፡ ተክለ ፡ ሃይማኖ ት ፡ ፩ዕለተ ፡ ኃደሩ ፡ ውስተ ፡ ይእቲ ፡ ሀገር ፡ ላእካነ ፡ ንጉሥ ፤ ወነሥእዎሙ ፡ አግብርት ፡ ለ፩ደዋርሂሀ ። ወትቤሎሙ ፡ ኢትግበሩ ፡ ዘንተ ፡ ግብረ ፡ እብለክሙ ፡ አጋዕዝትየ ፡ ኢይትከሀለክሙ ፡ ትብልዕዎሙ ። እስ መ ፡ እሉ ፡ ደዋርሀ ፡ ዘአቡየ ፡ ተክለ ፡ ሃይማኖት ፡ እ ሙንቱ ፡ ወነሥእዎሙ ፡ ወወሰድዎሙ ፡ በኃይለሙ ። ወከዕበ ፡ ት (Fol. 207a. 1.) ቤሎሙ ፡ እንሰ ፡ ዘአልብየ ፡ ኃይል ፡ ወውእቱ ፡ አቡየ ፡ ኃያል ፡ ይፍታሕ ፡ ማዕከ ሌየ ፡ ወማእከሌክሙ ። ወእምዝ ፡ ገደልዎሙ ፡ ለእ ልክቱ ፡ ደዋርሀ ፤ ወአብሰልዎሙ ፡ በመቅጹት ፡ ወወ ደዩ ፡ ውስቴቶሙ ፡ ጼወ ፡ ወቅብዓ ፤ ወዓጽአጥዎሙ ። ወሶበ ፡ ኮነ ፡ ጊዜሁ ፡ ለድራር ፡ ፈቀዱ ፡ ያርኅው ፡ አ ፈ ፡ መቅጹት ፤ ወዐበየ ፡ ተርኅዎት ፡ ወእምዕፁብ ፡ አ ብአ ፡ ፩እዴሁ ፡ ከመ ፡ ያውዕእ ፡ ሥጋ ፡ ደዋርሀ ፡ ሰ ቤሃ ፡ (Fol. 207a. 2.) ተዓሥረ ፡ አፃብዒሁ ፤ ወከነ ፡ ጽ ቡስ ፡ ወተዘብጠ ፡ ዅሉ ፡ ሥጋሁ ፤ ወከልሀ ፡ በዐቢ ይ ፡ ቃል ፡ እንዘ ፡ ይብል ፡ ዛቲ ፡ ብእሲት ፡ በዐልተ ፡ ደዋርሀ ፡ ገብረት ፡ በላዕሌየ ፡ ሥራየ ፤ ወተናገረተኒ ፡ ብዙኃ ፡ ነገረ ፡ አመ ፡ ነሣእኩ ፡ ደዋርሂሃ ፤ ወሐዊሮ ሙ ፡ አምጽእዋ ፡ ለይእቲ ፡ ብእሲት ። ወይቤልዋ ፡ በሊ ፡ ፍትሒ ፡ ዘአሰርኪ ፡ በሥራይኪ ። ወትቤሎ ሙ ፡ ኢኮንኩ ፡ አነ ፡ መሰሪተ ፡ ዳእሙ ፡ አነ ፡ አመ ቱ ፡ ለገባሪ ፡ ተአምር ፡ ተክለ ፡ (Fol. 207a. 3.) ሃይማኖ ት ፡ ወሶበ ፡ ሰምዐ ፡ ላእከ ፡ ንጉሥ ፡ እንዘ ፡ ትሰምዮ ፡ ለገባሪ ፡ ተአምር ፡ አቡሀ ፡ ይቤላ ፡ እመሰ ፡ ገባሪ ፡ ተ አምር ፡ አቡኪ ፤ ያንሥእ ፡ ለኪ ፡ ደዋርሀኪ ፡ ዘሀለ ዉ ፡ ውስተ ፡ ዝንቱ ፡ መቅጹት ፤ ወወእቱ ፡ ጊዜ ፡ አ ዘዘ ፡ ከመ ፡ ይገብጥዋ ፤ ከመ ፡ ትፍታሕ ፡ በሥራያ ፡ ዘአሰረት ። ወሶቤሃ ፡ በከየት ፡ እንዘ ፡ ትብል ፡ አቡየ ፡ ተክለ ፡ ሃይማኖት ፡ ገባሪ ፡ ተአምር ፡ ምንተ ፡ ኮንከ ፡ ዮምሰ ፡ ወአንተ ፡ ተአምር ፡ ከመ ፡ ኢኮ (Fol. 207b. 1.) ንኩ ፡ መሠሪተ ፡ አአቡየ ፡ እንሥእ ፡ ሊተ ፡ እሎንተ ፡

ዸዋርሀ ፡ ከመ ፡ ኢትሙት ፡ አመትከ ። ወሶበ ፡ ትቤ ፡ ዘንተ ፡ ተንሥኡ ፡ ደዋርሀ ፡ ሕያዋኒሆሙ ። ወወፅኡ ፡ እምነ ፡ መቅጹት ፡ ወአስተጣፍሑ ፡ አክናፊሆሙ ፡ ወሰረሩ ፡ ላዕለ ፤ ወሖሩ ፡ መንገለ ፡ ቤቶሙ ፡ እንዘ ፡ ይኬልሑ ፡ ከመ ፡ ዘይብሉ ፡ ስብሐት ፡ ለእግዚአብሔር ፡ ለዘአንሥአነ ፡ እምድኅረ ፡ ሞትነ ። ወሶበ ፡ ርእዩ ፡ ላእክነ ፡ ንጉሥ ፡ ፈርሁ ፡ ወደንገጹ ። ወኮኑ ፡ ከመ ፡ (Fol. 207b. 2.) አብድንት ፤ ወይእቲኒ ፡ ብእሲት ፡ አተወት ፡ ቤታ ፡ እንዘ ፡ ታስተበፅአ ፡ ለአቡሃ ፡ ወረ ከበቶሙ ፡ ኀበ ፡ ማኅደሪሆሙ ። ወእምድኅረዝ ፡ ወለዱ ፡ እልክቱ ፡ ደዋርሀ ፡ ብዙኃነ ። ወሀለዉ ፡ እስከ ፡ ይእዜ ፡ ውሉዶሙ ፡ ወይገብርዎሙ ፡ ለተዝካረ ፡ አቡሆ ፡ ተክለ ፡ ሃይማኖት ፡ አፍቁራንየ ፡ ርኢክሙኑ ፡ ዘከመዝ ፡ ዕፀብ ፡ ግብረ ፡ ዘከመ ፡ እንሥአ ፡ ሙታነ ፡ ወብሱላነ ፡ ደዋርሀ ። አማን ፡ አማን ፡ አቡነ ፡ ተክለ ፡ ሃይማኖት ፡ (Fol. 207b. 3.) ገቢረ ፡ ተአምር ፡ አፍቁራንየ ፡ ንዑ ፡ ንትፈሣሕ ፡ በእግዚአብሔር ። ወንየብብ ፡ ለአምላክነ ፡ ወንብጻሕ ፡ ቅድመ ፡ ገጹ ፡ በአሚን ፡ ወበመዝሙር ፡ ንየብብ ፡ ሎቱ ፤ እስመ ፡ ዐቢይ ፡ ግብረ ፡ እግዚአብሔር ፡ አምላክነ ፡ ዘመርሐነ ፡ በብርሃነ ፡ ዝንቱ ፡ አቡነ ፡ ተክለ ፡ ሃይማኖት ፡ ወዓቀብነ ፡ በእደ ፡ ኖላዊነ ፡ ጌር ፡ ወጠቢብ ፡ እምአፈ ፡ ተኩላ ፡ ወዝዕብ ። ወንበል ፡ ጎቡረ ፡ በፅአፍ ፤ ስብሐት ፡ ለአብ ፡ ወወልድ ፡ ወመንፈ (Fol. 208a. 1.) ስ ፡ ቅዱስ ። ዘይሴባሕ ፡ ወትረ ፡ በሠርቅ ፡ ወዓረብ ፡ በመስዕ ፡ ወበአዜብ ፤ ወበጎበ ፡ ኵሉ ፡ ዘኢተሐለየ ፡ በልብ ፡ ለዓለመ ፡ ዓለም ፡ አሜን ፤ መልእ ፡ ፷ወ፪ዘአቡነ ፡ ተክለ ፡ ሃይማኖት ፡ ተአምራት ፡ ዘአቀምኖ ፡ እንዘ ፡ ንኁልቊ ፡ በ፷ወ፪ፍጥረታት ። ወእመ ፡ አከሰ ፡ እምጸሐፍነ ፡ ብዙኃ ፡ እምተአምራቲሁ ፡ ብዙኃት ። ወይእዜኒ ፡ ዝኩ ፡ አቡነ ፡ ዘአንሥአ ፡ ምውተ ፡ ወብሱለ ፡ ዶርሆ ፡ ያነሥእነ ፡ ወይ (Fol. 208a. 2.) ባልሐነ ፡ እሞተ ፡ ኃጢአት ፡ ዘይከል ፡ ባልሀ ፡ ዮም ፡ በዕለተ ፡ ልደቱ ፤ እለ ፡ ተጋባእነ ፡ ለሰሚዐ ፡ ተአምራቲሁ ፡ ወለሰብሐ ። ዮም ፡ በዕለተ ፡ ልደቱ ፡ ለእለ ፡ ንጸንሐ ። ሰላመ ፡ ዚአሁ ፡ የሀበነ ፡ በበአስማቲነ ፡ ጸሪሆ ፡ ይቀድሰነ ፡ ወይባርከነ ፡ የማኖ ፡ ሰፊሐ ። ወከዕበ ፡ አመ ፡ ትወፅእ ፡ ነፍስነ ፡ ኢንቁም ፡ ዕራቃቲነ ፡ ይጽሕብ ፡ ርስሐተነ ፡ በማየ ፡ ሕይወት ፤ አንጺሖ ፡ ያስተዋርሰነ ፡ ወያብአነ ፡ ውስተ ፡ ሀገሩ ፡ መሪሑ ፡ (Fol. 208a. 3.) በከመ ፡ አስተዋረሶሙ ፤ ወአብአሙ ፡ ኢያሱ ፡ ለደቂቀ ፡ እስራኤል ፡ ውስተ ፡ ኢያሪሆ ፡ ለዓለመ ፡ ዓለም ፡ አሜን ። ተፈጸመ ፡ በዝየ ፡ መጽሐፈ ፡ ተአምራቲሁ ፡ ለአቡነ ፡ ተክለ ፡ ሃይማኖት ፡ ዘኢትዮጵያ ፡ ሐዋርያ ፡ ሐዲስ ፡ ዘይትነበብ ፡ በዕለተ ፡ ልደቱ ፡ አመ ፡ ፳ወ፪ለወርኃ ፡ ታኅሣሥ ፡ ትንብልናሁ ፡ ታብጽሕ ፡ ሐመረ ፡ ነፍስነ ፡ ኀበ ፡ ዘኅን ፡ ወመርስ ። ወኢይሁካ ፡ ወኢይነክንክ ፡ ሰልቢ ፡ ነፋስ ። ወትዕቀቦ ፡ (Fol. 208b. 1.) እምኵሉ ፡ እኩይ ፡ ለገብሩ ፡ ተክለ ፡ ሃ (Fol. 208b. 2.) ይማኖት ፡ ለዓለመ ፡ ዓለም ፡ አሜን ።

(Fol. 208b. 3.) በስመ ፡ እግዚአብሔር ፡ እግዚእ ፡ ዘይመልክ ፡ ኵሎ ፡ ለሰማይ ፡ እምድር ፤ ከመ ፡ ደብተራ ፡ ወከመ ፡ ቀመር ፡ ዘሰቀሎ ፡ ዘረሰያ ፡ ለምድር ፡ ድሎተ ፡ እምላዕሌሃ ፡ ጽልመተ ፡ አሰሲሎ ፡ ፯እደ ፡ ረሰየ ፡ ፍሬያተ ፡ ዕፀው ፡ ዘዘዚአሁ ፡ ለአብቍሎ ። ወሳብዕተ ፡ እደ ፡ ረሰየ ፡ ለማይ ፡ ምዕቃሎ ። ወከዕበ ፡ አትክልተ ፡ ዘዘዚአሁ ፡ ጣዕሙ ፡ በውስተ ፡ ገነት ፡ ተኪሎ ፡ ለአዳም ፡ ዘአብሐ ፡ ይብላዕ ፡ እንበለ ፡ ፩ዕፅ ፡ በማዕከለ ፡ ገነት ፡ (Fol. 209a. 1.) ዘሀለው ፡ ኪያሁ ፡ በለያ ፡ በተሀብሎ ፡ አምጽአ ፡ ሞተ ፡ ላዕሌሁ ፡ ወላዕለ ፡ ውሉዱ ፡ ተቀትሎ ። ወእምድኅረዝ ፡ በ፶ወ፭፻ዓመተ ፡ ለቢሶ ፡ አባሎ ፡ መሐሮ ፡ እግዚአብሔር ፡ ብዙኃ ፡ ምሕረት ፡ ወተሣህሎ ። ወበእንተዝ ፡ ንዑ ፡ ናፍቅሮ ፡ በጥቡዕ ፡ ልብነ ፤ ወንሰብሖ ፡ እንበለ ፡ ተአንትሎ ። እመቦ ፡ ዘያፈቅሮ ፡ ወዘኢይሴብሖ ፡ እሳተ ፡ [ሰ]ማይ ፤ ወእሳተ ፡ ምድር ፡ ለያኅልሎ ፡ እስከ ፡ ይከውን ፡ ከመ ፡ ጸለሎ ። (Fol. 209a. 2.) ወእምድኅረ ፡ ኮነ ፡ ከመ ፡ ጸለሎ ፡ ይደምስሶ ፤ ወያንሥኦ ፡ ነፋሰ ፡ አውሎ ፡ ለዓለመ ፡ ዓለም ፡ አሜን ። ለይበል ፡ ኵሉ ፡ ሕዝብ ፡ ለይኩን ፡ ለይኩን ። ባርከ ፡ እግዚኦ ፡ ፩መክሊተ ፡ ከመ ፡ እርብሕ ፡ ቦቱ ፡ ፩መክሊተ ፡ ወረቢሕየ ፡ ከመ ፡ ትበለኒ ፡ ተሠየም ፡ ላዕለ ፡ ፩አህጉር ። ባርከ ፡ እግዚኦ ፡ ፍኖትየ ፡ ኀበኒ ፤ ፲መክሊተ ፡ ከመ ፡ እርብሕ ፡ ቦቱ ፡ ካልኦተ ፡ ፲መክሊተ ፡ ከመ ፡ ትበለኒ ፡ ተሠየም ፡ ላዕለ ፩አህጉር ። ረስየኒ ፡ (Fol. 209a. 3.) እግዚኦ ፡ ኄረ ፡ ነጋዲ ፡ ዘያስተባዝኅ ፡ መክሊተ ፡ እግዚኦ ። ኢት

ረስየኒ ፡ እግዚአ ፡ ከመ ፡ እኩይ ፡ ገብር ፡ ዘደፈነ ፡ መ
ክሊተ ፡ እግዚኡ ። ወኢታውፅአኒ ፡ እግዚአ ፡ እፍ
አ ፡ ኀበ ፡ ጸናፌ ፡ ጽልመት ፡ ውስተ ፡ ብካይ ፡ ወሐቅ
የ ፡ ስነን ። አላ ፡ ደምረኒ ፡ በብዝኃ ፡ ምሕረትከ ፡ ም
ስለ ፡ አበግዕ ፡ ቡሩካን ፡ ለዓለመ ፡ ዓለም ፡ አሜን ።
ስምዑ ፡ ፍቁራንየ ፡ ዘንተ ፡ ምሳልያተ ፡ እግዚእነ ፡ ዘ
ሀሎ ፡ ጽሑፈ ፡ በወንጌል ፡ በእ (Fol. 209b. 1.) ንተ ፡ እ
ለ ፡ ይሜህሩ ፡ ሠናየ ፡ ትምህርተ ። ወይእዜኒ ፡ ስም
ዑ ፡ ዜና ፡ ዘሠናይ ፡ እስከ ፡ ትሰምዑ ፡ ተአምረ ፡ አቡ
ክሙ ፡ ዘከመ ፡ ገብረ ፡ ሎቱ ፡ እግዚአብሔር ፤ ዮም ፡
በዛቲ ፡ ዕለት ፡ ከነ ፡ ጥንተ ፡ በዐሉ ፡ ለአበ ፡ ኵልነ ፡
ዘአስተጋበእነ ፡ እምኵሉ ፡ በሐውርት ። ዮም ፡ አመ ፡
፷ወ፬ለመጋቢት ፡ በዛቲ ፡ ዕለት ፡ ተፀንሰ ፡ አቡነ ፡ ተ
ክለ ፡ ሃይማኖት ፡ ዮም ፡ በዛቲ ፡ ዕለት ፡ ተፈጸመ ፡ ዘ
ይቤሎ ፡ ሚካኤል ፡ ለጸጋ ፡ ዘአ (Fol. 209b. 2.) ብ ፡ ና
ሁ ፡ ትፀንስ ፡ ብእሲትከ ፤ ወትወልድ ፡ ወልደ ፡ ዘመ
ዐዛ ፡ ዕፍረቱ ፡ ሠናይ ፡ ይመልዕ ፡ ውስተ ፡ ኵሉ ፡ ዓለ
ም ፤ ከመዝ ፡ ይቤሎ ፡ በዕለተ ፡ አውፅአ ፡ እምልኀተ ፡
ባሕር ፤ እምድኅረ ፡ ነበረ ፡ ሠሉሰ ፡ መዐልተ ። ወሠ
ሉሰ ፡ ሌሊተ ፡ ተኀብአ ፡ እምኵናት ፡ ቀትል ፡ ሶበ ፡
ዴገኖ ፡ ፩ሐራዊ ፡ መስተዕእነ ፡ ፈረስ ፡ እምነ ፡ ሐራ
ሁ ፡ ለመተሎሜ ፡ ንጉሠ ፡ ጸሞት ። ዮም ፡ በዛቲ ፡ ዕ
ለት ፡ ተዘርአ ፡ ዘርእ ፡ ሠናይ ፡ ውስተ ፡ ምድር ። ወ
(Fol. 209b. 3.) በቀሉ ፡ ፈረየ ፡ ብዙኃ ፡ ፍሬ ፡ ፱ወአም
ዐተ ፡ እለ ፡ አልቦሙ ፡ ጕልቍ ፡ ከመ ፡ ከዋክብተ ፡
ሰማይ ። ወከመ ፡ ኖፃ ፡ ባሕር ፡ ዮም ፡ በዛቲ ፡ ዕለት ፡
ኮነ ፡ ሱራፌሁ ፡ ለሕንፃ ፡ ማኅፈድ ፡ ሠናይ ፤ ወተፈጸ
መ ፡ በ፱አውራኃ ፡ አመ ፡ ፷ወ፬ለወርኃ ፡ ታኅሣሥ ፡
ወስነ ፡ ሕንጿሁ ፡ እዳም ፤ ወሠናይ ፡ አስተርአየ ፡ ጽ
ጉየ ፤ ወአልቦ ፡ ዘከማሁ ፡ ዘተረክበ ፡ እምእለ ፡ ተሐ
ንጹ ፡ ማኅፈዳት ፡ በብሔረ ፡ ኢትዮጵያ ። ወሶበ ፡ በ
ጽሐ ፡ ጊዜሁ ፡ (Fol. 210a. 1.) ለቀድሶ ፡ ማኅፈድ ፡ አ
ቡነ ፡ ጌርሎስ ፡ ጳጳስ ። ወረሰዮ ፡ ማኅፈዱ ፡ ንጹሐ ፡
ወማኅፈዱ ፡ ለመንፈስ ፡ ቅዱስ ። ማኅፈድ ፡ ንጹሕ ፡
ዘንቤ ፡ አሜን ፡ አሜን ፡ አቡነ ፡ ተክለ ፡ ሃይማኖት ፡
ውእቱ ፡ ዘኮነ ፡ ማኅፈዱ ፡ ለመንፈስ ፡ ቅዱስ ። በከመ ፡
ይቤ ፡ ጳውሎስ ፡ ሐዋርያ ፤ ኢያእመርክሙኑ ፡ ከመ ፡
ማኅደሩ ፡ ለመንፈስ ፡ ቅዱስ ፡ አንትሙ ፡ ኅድጉሰ ፡
በእንተ ፡ አቡነ ፡ ተክለ ፡ ሃይማኖት ፡ ዘተቀደሰ ፡ እም
ከርሠ ፡ እሙ ፡ ከመ ፡ ኤ (Fol. 210a. 2.) ርምያስ ፡ ወየ
ሐንስ ፡ መጥምቅ ፡ በእንቲኣነሂ ፡ ይቤ ፤ ኢታርኵሱ ፡
ቤቶ ፡ ለመንፈስ ፡ ቅዱስ ፤ ዘበቱ ፡ አተበክሙ ፡ በዕለ
ተ ፡ መድኃኒት ፡ ንግባእኬ ፡ ኀበ ፡ ውዳሴ ፡ አቡነ ፡ ተ
ክለ ፡ ሃይማኖት ፡ ስምዑ ፡ ፍቁራንየ ፡ እፎ ፡ ያስተና
ሥእ ፡ ዝክረ ፡ ስሙ ፡ ሶበ ፡ ይትበሀል ፡ አቡነ ፡ ተክለ ፡
ሃይማኖት ፡ ያስተናሥእ ፡ ልበ ፡ ከመ ፡ ዝብጠተ ፡ አ
ርጋኖን ። ወከመ ፡ አውታረ ፡ መሰንቆ ፡ ዘምስለ ፡ ከ
በሮ ፡ ወጸናጽል ፡ በዕለተ ፡ (Fol. 210a. 3.) ይትኔበዩ ፡
ነቢያት ፡ እፎ ፡ ይጥዕም ፡ ዝክረ ፡ ስሙ ፡ ለአቡነ ፡ ተ
ክለ ፡ ሃይማኖት ፡ ከመ ፡ ሰትየ ፡ ወይን ፡ ለጕርኤ ፤ ወ
ከመ ፡ ሐሊብ ፡ ወበሊዐ ፡ ኅብስት ። እፎ ፡ ይምዕዝ ፡
ዝክረ ፡ ስሙ ፡ ለአቡነ ፡ ተክለ ፡ ሃይማኖት ፡ ከመ ፡ ከ
ልበኔ ፡ ወከመ ፡ አንክሰ ፡ ወከመ ፡ አስጳጳቶስ ። ወእ
ፎ ፡ ያመውቅ ፡ ዝክረ ፡ ስሙ ፡ ለአቡክሙ ፤ ከመ ፡
ፀሐይ ፡ ዘያፈቅርዎ ፡ በመዋዕል ፡ ክረምት ፡ በዕለተ ፡
ጊሜ ፡ ወቆባር ፤ ሶበ ፡ ሰሰሉ ፡ ደመናት ፡ እ (Fol. 210b. 1.)
ፎ ፡ ያስተፈሥሕ ፡ ዝክረ ፡ ስሙ ፡ ሶበ ፡ ይትበሀል ፡
አቡነ ፡ ተክለ ፡ ሃይማኖት ፡ ያስተፈሥሕ ፡ አልባበ ፡
ከመ ፡ ብርሃነ ፡ ወርኀ ፡ በሌሊት ። ወከመ ፡ ብርሃነ ፡
ማኅቶት ፡ በውስተ ፡ ጽልመት ። ወእፎ ፡ ያስተፈሥ
ሕ ፡ ዝክረ ፡ ስሙ ፡ ለአቡነ ፡ ተክለ ፡ ሃይማኖት ፡ ከ
መ ፡ ሠርጐ ፡ መርዓዊ ፡ ወትርሲት ፡ መርዓት ፤ ወከ
መ ፡ አክሊል ፡ ዘያንጸበርቅ ፡ ዲበ ፡ ርእሰ ፡ ነገሥት ፤
ሶበ ፡ ይሠረገው ፡ ዝክረ ፡ ስሙ ፡ ለአቡክሙ ፡ (Fol.
210b. 2.) ሶበ ፡ ይትበሀል ፡ አቡነ ፡ ተክለ ፡ ሃይማኖት ፡ ያ
ሠረገ ፡ ከመ ፡ ሠርገ ፡ ሰማይ ፡ በከዋክብት ። ወከመ ፡
ሠርገ ፡ ምድር ፡ በስነ ፡ ጽጌያት ፡ እፎ ፡ እክል ፡ አስ
ተማስሎተከ ፡ ወአስተብዕያተከ ፤ ኦእግዚእየ ፡ ብፁ
ዕ ፡ አንተ ፡ ዘፈራህከ ፡ ለእግዚአብሔር ፤ ወዘፈቀድ
ከ ፡ ትእዛዘ ፡ ፈድፋደ ። ወይከውኑ ፡ ጽኑዓን ፡ ዘርእ
ከ ፡ ውስተ ፡ ምድር ፡ ትውልደ ፡ ጻድቃን ፡ ይትባረ
ኩ ፤ ክብር ፡ ወብዕል ፡ ውስተ ፡ ቤቱ ። ወጽቂኒ ፡ ይነ
ብ (Fol. 210b. 3.) ር ፡ ለዓለም ፡ አእግዚእየ ። ብፁዕ ፡
አንተ ፡ ወንጹሕ ፡ ፍኖት ፡ በኵሉ ፡ ልብከ ፡ ዘፈራህ
ኮ ፡ ለእግዚአብሔር ። አእግዚእየ ፡ መኑ ፡ ይክል ፡ ወ
ድሶተከ ። ወመኑ ፡ ይክል ፡ ፈጽሞ ፡ አስተብዕያትከ ፡

አእግዚእየ ። ወለእመ ፡ ኢክህልኩ ፡ ወድሶተከ ። ወ እንበይነገዝ ፡ ለእግዚአብሔር ፡ ነህብ ፡ ስብሐተ ፡ እን ዘ ፡ ንብል ፡ ስብሐት ፡ ለእግዚአብሔር ፡ ዘአንጽሐከ ፤ ወቀደሰከ ፡ እምከርሠ ፡ እምከ ፡ ለዓለመ ፡ ዓለም ፡ አ ሜን ። ወ (Fol. 211a. 1.) ይእዜኒ ፡ እምድኅረ ፡ አስተብ ፅዕናሁ ፡ ለብፁዕ ፡ አቡነ ፤ በከመ ፡ ሥሩዕ ፡ በሕገ ፡ መ ጽሐፍ ፡ ንትመየጥ ፡ ኀበ ፡ ጽሒፈ ፡ ተአምራቲሁ ፡ መ ድምም ፡ ለ (Fol. 211a. 2.) አቡነ ፡ ተክለ ፡ ሃይማኖት ፡ ት ሩፈ ፡ ምግባር ። ጸሎቱ ፡ ወበረከቱ ፡ የሀሉ ፡ ምስለ ፡ ገ ብሩ ፡ ትክለ ፡ ሃይማኖት ፡ ለዓለመ ፡ ዓለም ፡ አሜን ።

CHAPTER XXIII.

(Fol. 211a. 3.) ፳፫ተአምሪሁ ፡ ለአቡነ ፡ ተክለ ፡ ሃይ ማኖት ፡ ጸሎቱ ፡ ወበረከቱ ፡ የሀሉ ፡ ምስለ ፡ ፍቁሩ ፡ ተክለ ፡ ሃይማኖት ፡ ለዓለመ ፡ ዓለም ፡ አሜን ። ወነ በረ ፡ ፩ብእሲ ፡ በሀገረ ፡ ወረብ ፡ ዘበ ፡ ላዕሌሁ ፡ ጋኔ ን ፤ ወያወድቆ ፡ ዘልፈ ፡ በኀበ ፡ ረከበ ፡ ወያመነድቦ ፡ ጥቀ ። ወእምድኅረ ፡ ነበረ ፡ በዝንቱ ፡ ደዌ ፡ መሪር ፡ ብ ዙኃ ፡ ዓመታተ ፡ ሐለየ ፡ በልቡ ። ወይቤ ፡ እሑር ፡ እን ከሰ ፡ ኀበ ፡ መቃብረ ፡ አቡነ ፡ ተክለ ፡ ሃይማኖት ፡ ገባ ሪ ፡ ተአምር ፡ (Fol. 211b. 1.) በዕለተ ፡ ተዝካሩ ፡ ይግበር ፡ ላዕሌየ ፡ ተአምረ ፡ ወያውዕአ ፡ ለዘይነጽሐኒ ፡ (sic) ወያወድቀኒ ፡ በኀበ ፡ ረክበ ፤ ወበጺሐ ፡ ኀበ ፡ መቃብ ሩ ፡ በከየ ፤ ወሰአለ ፡ እንዘ ፡ ይብል ፡ አአቡየ ፡ ገባሪ ፡ ተአምር ፡ ሰአል ፡ ሊተ ፡ ኀበ ፡ አምላክከ ፤ ከመ ፡ ይ ፍትሐኒ ፡ እምዝንቱ ፡ ማዕሰረ ፡ ጸላኢ ። አአቡየ ፡ ቅ ዱስ ፡ ኢታስተጋፍረኒ ፡ ርድአኒ ፡ ወአድኅነኒ ፡ ወኢ ይግባእ ፡ ተጋፈርየ ፡ ከመ ፡ ኢይበሉኒ ፡ ሰብአ ፡ ወረ ብ ፤ ዘሐረ ፡ ኀቤሁ ፡ ከመ ፡ ኢፈውሶ ፡ (Fol. 211b. 2.) ኢክህለ ፡ ፈውሶቶ ፤ ወከመዝ ፡ ብሂሎ ፡ ኖመ ፡ በዕለ ተ ፡ ተዝካሩ ፡ እንዘ ፡ ኢይጥዕም ፡ ምንተኒ ፡ ከመ ፡ ይ ፈውሶ ። ወወረደ ፡ ኀቤሁ ፡ አቡነ ፡ ተክለ ፡ ሃይማኖ ት ፡ በይእቲ ፡ ሌሊት ፡ እኂዘ ፡ ሰይፈ ፡ እሳት ። ወሰበ ፡ ርእየ ፡ ውእቱ ፡ ጋኔን ፡ ደንገፀ ፡ ወአውደቆ ፡ ለድው ይ ፤ ወአስተራገጸ ፡ እንዘ ፡ ይብል ፡ አ ፡ ተክለ ፡ ሃይማ ኖት ፡ ኢትዝብጠኒ ፡ በሰይፍከ ፡ ዘእሳት ። ወእንዘ ፡ ሀሎከ ፡ በርኁቅ ፡ አውአየኒ ፡ ወአንደደኒ ፡ ነበልባሉ ። ወ (Fol. 211b. 3.) አቡነሂ ፡ ያርእዮ ፡ ሰይፈ ፡ ከመ ፡ ይ ጸእ ፡ ፍጡነ ፡ ወጋኔንሂ ፡ ይኬልሀ ፡ እንዘ ፡ ይብል ፡ አ ፡ ተክለ ፡ ሃይማኖት ፡ አ ፡ ተክለ ፡ ሃይማኖት ፡ ኢትዝብ ጠኒ ፡ በሰይፍከ ፡ ዘእሳት ፤ ወኢታገሥኦአኒ ፡ ናሁ ፡ ወ ፃእኩ ፡ ወኢይገብእ ፡ እንከ ፡ እምሕል ፡ ለከ ፡ እምድ ኅረ ፡ ወፃእኩ ፡ እምዝንቱ ፡ ቤተየ ፡ ዘነበርኩ ፤ ብዙ ኃ ፡ ዘነበርኩ ፡ ብዙኃ ፡ አዝማነ ፡ ወለእመ ፡ ተመየጥ ኩ ፡ ኀቤሁ ። ወለእመ ፡ ቆምኩ ፡ በመካንከ ፡ ያብል ኅኒ ፡ ሥጋ ፡ አር (Fol. 212a. 1.) ቄ ፡ ዘአኃርም ፡ አነ ፡ ወከመዝ ፡ ብሂሎ ፡ ወፅአ ፡ ጋኔኑ ። ወውእቱ ፡ ብእሲ ፡ ድውይ ፡ ዘሐይወ ፡ ይቤ ፡ እምድኅረ ፡ አውፅአ ፡ ለጋ ኔን ፡ እምኔየ ፡ ዘበጦ ፡ አቡነ ፡ ተክለ ፡ ሃይማኖት ፡ በ ሰይፈ ፡ እሳት ፡ ወረሰዮ ፡ ፪ክፍለ ። ወእምድኅረዝ ፡ ወገሮ ፡ ውስተ ፡ ፀድፍ ፡ ዐቢይ ፡ ዘሀሎ ፡ በመትሕተ ፡ ደብር ። ወከመዝ ፡ ነጊሮ ፡ ሖረ ፡ እንዘ ፡ ይሴብሖ ፡ ለ እግዚአብሔር ፡ ወያስተበጽዖ ፡ ለአቡነ ፡ ተክለ ፡ ሃይ ማኖት ፡ ጸሎቱ ፡ ወበረከቱ ፡ የ (Fol. 212a. 2.) ሀሉ ፡ ምስለ ፡ ፍቁሩ ፡ ተክለ ፡ ሃይማኖ (Fol. 212a. 3.) ት ፡ ለ ዓለመ ፡ ዓለም ፡ አሚን ።

CHAPTER XXIV.

፳፬ተአምሪሁ ፡ ለአቡነ ፡ ተክለ ፡ ሃይማኖት ፡ ጸ ሎቱ ፡ ወበረከቱ ፡ የሀሉ ፡ ምስለ ፡ ፍቁሩ ፡ ተክለ ፡ ሃይማኖት ፡ ለዓለመ ፡ ዓለም ፡ አሜን ። ወነበረት ፡ አ ሐቲ ፡ ብእሲት ፡ በሀገረ ፡ ድምቢ ፡ ዘ (Fol. 212b. 1.) ተ ሐምም ፡ ዕፁበ ፡ ሕማመ ፡ በሕማመ ፡ ወሊድ ፡ በዕለ ተ ፡ ወለደት ፡ ይመውት ፡ ወልዳ ። ወበእንተዝ ፡ ያደ ት ፡ ኀበ ፡ ማኅደረ ፡ ቅዱሳን ፡ በጊዜ ፡ ወሊዶታ ፡ ከ መ ፡ ትለድ ፡ በመካኖሙ ፡ ወኢይመውት ፡ ወልዳ ። ወከመዝ ፡ ገብረት ፡ ኀበ ፡ አድባረ ፡ ፫ ፡ መነኮሳት ፡ ወ በሀየኒ ፡ ሞቱ ፡ ፫ውሉዳ ። ወሰበ ፡ ተለዎ ፡ ሕማመ ፡

መዊት ፡ በጎበ ፡ ሐረት ፡ ወሶበ ፡ ፀንሰት ፡ ካዕበ ፡ ት
ቤ ፡ እንከሰ ፡ አሐውር ፡ ጎበ ፡ መቃብረ ፡ አቡነ ፡ ተክ
(Fol. 212 b. 2.) ለ ፡ ሃይማኖት ፡ ከመ ፡ ያሕይዎ ፡ ለወል
ድየ ፡ ወኢይመውት ፡ በከመ ፡ ሞቱ ፡ ውሉድየ ። ወ
በጺሐ ፡ ጎበ ፡ መካነ ፡ አንስት ፡ ነገረቶን ፡ ኵሎ ፡ ዘበ
ጽሐ ፡ ላዕሌሃ ፡ ወዘከመ ፡ ሞቱ ፡ ውሉዳ ። ወእንዘ ፡
ትነግሮን ፡ አጎዛ ፡ ሕማመ ፡ ወሊድ ። ወሶበ ፡ ርእያሃ ፡
እንዘ ፡ ተዓፅብ ፡ ለወሊድ ፡ ይቤላሃ ፡ አንስት ፡ ኦእጎ
ትነ ፡ ምንተኑ ፡ ትገብሪ ፡ በዛቲ ፡ ደብርን ፡ ኢይትዋለ
ዱ ፡ ባቲ ፡ እምአመ ፡ ቦአ ፡ አቡነ ፡ ተክለ ፡ ሃይማኖት ፡
ውስተ ፡ ዛቲ ፡ (Fol. 212 b. 3.) ገዳም ፡ ጎድጊሰ ፡ አእጎ
ትነ ፤ ከመ ፡ ይለዳ ፡ ባቲ ፡ አንስት ፡ እለ ፡ ቦን ፡ ልብ ፡
እንስሳሂ ፡ እለ ፡ አልቦን ፡ ልብ ፡ ኢይወልዳ ፡ ባቲ ፡ በ
ዛቲ ፡ ደብርን ። ወከመዝ ፡ ብሂሎን ፡ አጎዛ ፡ ያውዕአ
ሃ ፡ ጎበ ፡ ሰብአ ፡ ዓለም ፤ ወእንዘ ፡ ያወዕአሃ ፡ በዐቀ
በ ፡ ደብር ፡ ወለደት ፡ ወለተ ፡ ሠናይት ፤ ወበህየ ፡ አ
ስተርአያ ፡ አቡነ ፡ ተክለ ፡ ሃይማኖት ፡ ወአተበ ፡ ላዕ
ሌሃ ፡ በትእምርተ ፡ መስቀል ፤ ወእምዝ ፡ ፈጸማ ፡ መ
ዋዕለ ፡ ንጽሐ ፡ ሐረት ፡ ሀገራ ፡ ወኃደገ (Fol. 213 a. 1.)
ታ ፡ ለወለታ ፡ እንዘ ፡ ትብል ፡ ወህብክዋ ፡ ለአቡነ ፡
ተክለ ፡ ሃይማኖት ፡ ትኩን ፡ ዓመተ ፡ ተክለ ፡ ሃይማኖ
(Fol. 213 a. 2.) ት ፡ ወህለወት ፡ ይእቲ ፡ ወለት ፡ እስከ ፡
ዮም ። ጸሎቱ ፡ ወበረከቱ ፡ የሀሉ ፡ ምስለ ፡ ገብሩ ፡ ተ
ክለ ፡ ሃይማኖት ፡ ለዓለመ ፡ ዓለም ፡ አሜን ።

CHAPTER XXV.

(Fol. 213 a. 3.) ፳፭ተአምሪሁ ፡ ለአቡነ ፡ ተክለ ፡ ሃ
ይማኖት ፡ ጸሎቱ ፡ ወበረከቱ ፡ የሀሉ ፡ ምስለ ፡ ፍቁ
ሩ ፡ ተክለ ፡ ሃይማኖት ፡ ለዓለመ ፡ ዓለም ፡ አሜን ።
ወከነ ፡ ከመ ፡ የሐንጽዋ ፡ ለቤተ ፡ ማርያም ፡ ሐመ ፡
፩ሐናጺ ፡ በቅናተ ፡ ሰይጣን ፡ ወከነ ፡ እዴሁ ፡ ዘየማ
ን ። ጽቡሰ ፡ ወኢተክህሎ ፡ ከመ ፡ ይሕንጽ ፤ ወርእ
ዮ ፡ አቡነ ፡ መርሐ ፡ ክርስቶስ ፤ ይቤሎሙ ፡ ለወልዱ ፡
ርእዩ ፡ ውሉድየ ፡ ናሁ ፡ ሰይጣን ፤ ይፈቅድ ፡ ላዕሌነ ፡
ይትኃደግ ፡ ሐነጸ ፡ ቤተ ፡ ክር (Fol. 213 b. 1.) ስቲያን ።
ወይእዜኒ ፡ ሑሩ ፡ አልክፍዋ ፡ ለእዴሁ ፡ እንተ ፡ ፀብ
ሰት ፡ ጎበ ፡ አስከሬነ ፡ ወርቅ ፡ ዘአቡነ ፡ ተክለ ፡ ሃይማ
ኖት ፡ ከመ ፡ ይፈውሶ ፡ በጸሎቱ ። ወገብሩ ፡ ከማሁ ፡
በከመ ፡ አዘዘሙ ፡ አቡነ ፡ መርሐ ፡ ክርስቶስ ። ወበይ
እቲ ፡ ዕለት ፡ ርእየ ፡ ውእቱ ፡ ራዕየ ፡ ዕፁብ ። ወነሥ
አ ፡ ፩ብእሲ ፡ ወሬዛ ፡ ወአብአ ፡ ውስተ ፡ ቤተ ፡ ክርስ
ቲያን ፡ ወአቀሞ ፡ ጎበ ፡ ሀለወ ፡ አቡነ ፡ ተክለ ፡ ሃይ
ማኖት ፡ ነቢሮ ፡ በመንበር ፡ ለአቡነ ፡ ተክለ ፡ ሃይማ
(Fol. 213 b. 2.) ኖት ፡ ለውእቱ ፡ ወሬዛ ፡ ይቤሎ ፡ በአይ ፡
ተእጎዘ ፡ ዝድውይ ፡ ወአርአዮ ፡ እንዘ ፡ ይብል ፡ በዝ ፡
ወበዝ ፡ ተእጎዘ ፤ ወተዓሥረ ፡ በሰናስል ፤ ወሀለወ ፡
ውስቴቱ ፡ ፫ቅንዋተ ፡ ሐዲን ። ወእምዝ ፡ አውዕአ ፡
አቡነ ፡ ተክለ ፡ ሃይማኖት ፡ እምላዕሌሁ ፡ ፫ሰናስል ፡
እሳት ፡ ወ፫ቅንዋተ ፡ በጕጠት ፡ ወበላዕለ ፡ ውእቱ ፡
ጕጠት ፡ ሀሎ ፡ ትእምርተ ፡ መስቀል ። ወይቤሎ ፡ አ
ቡነ ፡ ተክለ ፡ ሃይማኖት ፡ ሑር ፡ ግበር ፡ ግብረከ ፡ እግ
ዚአ (Fol. 213 b. 3.) ብሔር ፡ ፈትሐከ ፡ እማዕሰረ ፡ ጸላ
ኢ ፤ ወእምድኅረዝ ፡ ነቅሐ ፡ ውእቱ ፡ ድውይ ፡ እም
ንዋመ ፤ ወረከባ ፡ ለእዴሁ ፡ ሕይወታ ። ወበይእቲ ፡
ዕለት ፡ ወዕአ ፡ ለሐኒጸ ፡ ቤተ ፡ ክርስቲያን ፡ በፍሥ
ሐ ። ወሶበ ፡ ርእዩ ፡ እንዘ ፡ የሐንጽ ፡ አንከሩ ፡ ወ
ተደሙ ፤ እለ ፡ ተበህሉ ፡ ዮምኂ ፡ ይመውት ፡ እ
ው ፡ ጌሠመ ፤ ጸሎቱ ፡ ወበረከቱ ፡ የሀሉ ፡ ምስለ ፡
ፍቁሩ ፡ ተክለ ፡ ሃይማኖት ፡ ለዓለመ ፡ ዓለም ፡ አ
ሜን ።

CHAPTER XXVI.

(Fol. 214 a. 1.) ፳፮ተአምሪሁ ፡ ለአቡነ ፡ ተክለ ፡ ሃይ
ማኖት ፡ ጸሎቱ ፡ ወበረከቱ ፡ የሀሉ ፡ ምስለ ፡ ፍቁሩ ፡
ተክለ ፡ (Fol. 214 a. 2.) ሃይማኖት ፡ ለዓለመ ፡ ዓለም ፡ አ
ሜን ። ፩አ ፡ ብእሲ ፡ ሠረቀ ፡ እምተዝካረ ፡ አቡነ ፡ ተ
ክለ ፡ ሃይ (Fol. 214 a. 3.) ማኖት ፡ ፲ወ፪ኅብስተ ፡ ዘይት
በህል ፡ ጉባኤ ፡ ወአብአሙ ፡ ውስተ ፡ ቤቱ ። ወበሳኒ

ታሁ ፡ ፈቀደ ፡ ከመ ፡ ይብላዕ ፡ ፩እምጉብኤ ፡ ወአስተ
ጸሊዎ ፡ ጸብሐ ፡ ሐረ ፡ ከመ ፡ ያምጽእ ፡ እምጎበ ፡ አ
ንበረ ፤ ወረከቦ ፡ ጽፍዓ ፡ ላህም ። ወይቤ ፡ ውእቱ ፡ ብ
እሲ ፡ አንሰ ፡ አንበርክሙ ፡ ውስተ ፡ መሶብየ ፡ ለ፤ወ
፪ ፡ ጉብኤያት ። ናሁ ፡ እረክበሙ ፡ ከዊኖሙ ፡ ጽፍዓ ፡
ላህም ፡ በጸሎተ ፡ አቡነ ፡ ተክለ ፡ ሃይማኖት ፡ በእንተ ፡
ዘሠረቁ ፡ እ (Fol. 214 b. 1.) ምነ ፡ ተገዝኅሩ ። ወከማሁ ፡
ገብሩ ። ወሖሩ ፡ ወአምጽኡ ፡ ጽፍዓ ፡ ላህም ። ወአ
ስተይዎ ፡ ለአቡነ ፡ ተክለ ፡ ሃይማኖት ፡ ወአንበርክዎ ፡
ውስተ ፡ መሶብየ ። ወአንሥኦ ፡ ወአምጽኦ ፡ ኀበ ፡ ቤቱ ።
ወአዘዞሙ ፡ ከመ ፡ ይብልዎ ፡ ለአቡነ ፡ ተክለ ፡ ሃይ
ማኖት ፡ ጸሎቱ ፡ ወበረከቱ ፡ የሀሉ ፡ ምስለ ፡ ፍቁሩ ፡
ተክለ ፡ ሃይማኖት ፡ ለዓለመ ፡ ዓለም ፡ አሜን ። ወከ
ነ ፡ በምድረ ፡ አምሐራ ፡ ሀለወት ፡ አሐቲ ፡ ብእሲት ፡
ፈራሂተ ፡ እግዚአብሔር ፤ ወምህርት ፡ ይእቲ ፡ መጽ
ሐፈ ፡ ነቢያት ፡ ወሐዋርያት ። ወታፈቅሮ ፡ ለአቡነ ፡
ተክለ ፡ ሃይማኖት ፡ ወትገብር ፡ ተገዝኮ ፡ ለለወርኁ ፡
ወሀለወ ፡ ላቲ ፡ ፩ቀሲስ ፡ ኄር ፡ ብእሲ ፡ በምድረ ፡ ጎ
ጊርም ፡ (Fol. 215 a. 1.) ወይትለአካ ፡ በሱሉ ፡ ምግባረ ፡
ሠናይ ። ወኮነ ፡ አሐተ ፡ ዕለተ ፡ ትቤሎ ፡ አምጽእ ፡
ሊተ ፡ ዕጣነ ፡ ለተገዝኅረ ፡ አቡነ ፡ ተክለ ፡ ሃይማኖት ፡
አመ ፡ ፲ወ፬ለነሐሴ ፡ ወኢተክህሎ ፡ ከመ ፡ ይሰድ ፡
በይእቲ ፡ ዕለት ፤ እስመ ፡ መዋዕለ ፡ ክረምት ፡ ውእ
ቱ ። ወከልአ ፡ ወዲ፬ ፡ ተከዜ ፡ ግዮን ፡ ይእቲሰ ፡ ብ
እሲት ፡ ሶበ ፡ ኢያምጽአ ፡ ላቲ ፡ ዕጣነ ፡ ኀዘነት ፤ ወበከ
የት ፡ እንዘ ፡ ትብል ፤ ወይ ፡ ሊተ ፡ አሌ ፡ ሊተ ፤ መኑ ፡
ይትለአከኒ ፡ ኀበ ፡ እ (Fol. 215 a. 2.) ገሌ ፡ ምድረ ፡ ጐ
ጊርም ፡ ከመ ፡ ያምጽእ ፡ ሊተ ፡ ዕጣነ ። ወሶበ ፡ ይትከ
ሀል ፡ እምፈተውኩ ፡ ይትለአኩኒ ፡ ነፋሳት ፤ ወደመ
ናት ፡ ወአእዋፈ ፡ ሰማይ ፡ እለ ፡ ያፈጥኑ ፤ ወሶበ ፡ ኃ
ጥአት ፡ ዘትገብር ፡ ጸለየት ፡ ኀበ ፡ አቡነ ፡ ተክለ ፡ ሃ
ይማኖት ፡ እንዘ ፡ ትብል ፡ አገባሬ ፡ ተአምር ፡ አቡየ ፡
ፈኑ ፡ ሊተ ፡ ላእከ ፡ ዘያፈጥን ፡ ከመ ፡ ያምጽእ ፡ ሊ
ተ ፡ ዕጣነ ፤ እምድረ ፡ ጐጊርም ፡ እምጎበ ፡ እገሌ ። ወ
አግብርትሰ ፡ አእዋፈ ፡ ሰማይ ፡ ይትለአክ (Fol. 215 a. 3.)
ዎሙ ፡ ለጻድቃን ፡ ወለከሂ ፡ ይትለአኩከ ። ወለአከ ፡
ሊተ ፡ አቡየ ፡ ከመ ፡ ተልእከ ፡ ንስር ፡ ኀበ ፡ ኤርምያ
ስ ፡ ነቢይ ፡ እምኢየሩሳሌም ፡ ሀገረ ፡ ባቢሎን ፤ ወር
ከልኡ ፡ ካዕበ ፡ ሠሪቀ ፡ ሰዋ ፡ ፩ቀሲተ ፡ እምተገዝ
ረ ፡ አቡነ ፡ ተክለ ፡ ሃይማኖት ፡ ወውእቱ ፡ ብእሲ ፡ ሶ
በ ፡ ፈቀደ ፡ ከመ ፡ ይስተይ ፡ ረከቦ ፡ ለዝንቱ ፡ ከዊኖ ፡
(Fol. 214 b. 2.) ከመ ፡ ስንተ ፡ ሰብእ ፡ ወስንተ ፡ እንስ
ሳ ፤ ወእእመረ ፡ ከመ ፡ ለሊሁ ፡ ዘረስዮ ፡ ሙሱን ፡ ኢ
ይሰትዮ ፡ ሠራቂ ። ጸሎቱ ፡ ወበረከቱ ፡ የሀሉ ፡ ምስ
ለ ፡ ፍቁሩ ፡ ተክለ ፡ ሃይማኖት ፡ ለዓ ፡ ዓ ፡ አ ።

CHAPTER XXVII.

(Fol. 214 b. 3.) ፲ወ፯ተእምሪሁ ፡ ለአቡነ ፡ ተክለ ፡ ሃይ
ማኖት ፡ ጸሎቱ ፡ ወበረከቱ ፡ የሀሉ ፡ ምስለ ፡ ፍቁሩ ፡
ተክለ ፡ ሃይማኖት ፡ ለዓለመ ፡ ዓለም ፡ አሜን ። ወኮ
ነ ፡ በምድረ ፡ አምሐራ ፡ ሀለወት ፡ አሐቲ ፡ ብእሲት ፡
ፈራሂተ ፡ እግዚአብሔር ፤ ወምህርት ፡ ይእቲ ፡ መጽ
ሐፈ ፡ ነቢያት ፡ ወሐዋርያት ። ወታፈቅሮ ፡ ለአቡነ ፡
ተክለ ፡ ሃይማኖት ፡ ወትገብር ፡ ተገዝኮ ፡ ለለወርኁ ፡
ወሀለወ ፡ ላቲ ፡ ፩ቀሲስ ፡ ኄር ፡ ብእሲ ፡ በምድረ ፡ ጎ
ጊርም ፡ (Fol. 215 a. 1.) ወይትለአካ ፡ በሱሉ ፡ ምግባረ ፡
ሠናይ ። ወኮነ ፡ አሐተ ፡ ዕለተ ፡ ትቤሎ ፡ አምጽእ ፡
ሊተ ፡ ዕጣነ ፡ ለተገዝኅረ ፡ አቡነ ፡ ተክለ ፡ ሃይማኖት ፡
አመ ፡ ፲ወ፬ለነሐሴ ፡ ወኢተክህሎ ፡ ከመ ፡ ይሰድ ፡
በይእቲ ፡ ዕለት ፤ እስመ ፡ መዋዕለ ፡ ክረምት ፡ ውእ
ቱ ። ወከልአ ፡ ወዲ፬ ፡ ተከዜ ፡ ግዮን ፡ ይእቲሰ ፡ ብ
እሲት ፡ ሶበ ፡ ኢያምጽአ ፡ ላቲ ፡ ዕጣነ ፡ ኀዘነት ፤ ወበከ
የት ፡ እንዘ ፡ ትብል ፤ ወይ ፡ ሊተ ፡ አሌ ፡ ሊተ ፤ መኑ ፡
ይትለአከኒ ፡ ኀበ ፡ እ (Fol. 215 a. 2.) ገሌ ፡ ምድረ ፡ ጐ
ጊርም ፡ ከመ ፡ ያምጽእ ፡ ሊተ ፡ ዕጣነ ። ወሶበ ፡ ይትከ
ሀል ፡ እምፈተውኩ ፡ ይትለአኩኒ ፡ ነፋሳት ፤ ወደመ
ናት ፡ ወአእዋፈ ፡ ሰማይ ፡ እለ ፡ ያፈጥኑ ፤ ወሶበ ፡ ኃ
ጥአት ፡ ዘትገብር ፡ ጸለየት ፡ ኀበ ፡ አቡነ ፡ ተክለ ፡ ሃ
ይማኖት ፡ እንዘ ፡ ትብል ፡ አገባሬ ፡ ተአምር ፡ አቡየ ፡
ፈኑ ፡ ሊተ ፡ ላእከ ፡ ዘያፈጥን ፡ ከመ ፡ ያምጽእ ፡ ሊ
ተ ፡ ዕጣነ ፤ እምድረ ፡ ጐጊርም ፡ እምጎበ ፡ እገሌ ። ወ
አግብርትሰ ፡ አእዋፈ ፡ ሰማይ ፡ ይትለአክ (Fol. 215 a. 3.)
ዎሙ ፡ ለጻድቃን ፡ ወለከሂ ፡ ይትለአኩከ ። ወለአከ ፡
ሊተ ፡ አቡየ ፡ ከመ ፡ ተልእከ ፡ ንስር ፡ ኀበ ፡ ኤርምያ
ስ ፡ ነቢይ ፡ እምኢየሩሳሌም ፡ ሀገረ ፡ ባቢሎን ፤ ወር
ግብሂ ፡ ለፊልሞና ፡ ኀበ ፡ ልድያ ፡ ቤቲ ፡ እንድርያስ ።
ወውእቱ ፡ ብእሲ ፡ ሶበ ፡ ኢ፣ተክህሎ ፡ ከመ ፡ ይሰድ ፡
ላቲ ፡ ዕጣነ ፡ ፈቀደ ፡ ያብአ ፡ ኀበ ፡ ቤተ ፡ ክርስቲያን ።
ወወደዮ ፡ በልብሰ ፡ መስቀሉ ፡ እንዘ ፡ ይብል ፡ ለእ
መ ፡ ኢ፣ያብጻሕኩ ፤ ላቲ ፡ አበውኡ ፡ ጎለወት ፡ ቤተ ፡
(Fol. 215 b. 1.) ክርስቲያን ፡ ይትወከፍ ፡ ላቲ ፡ ዘንተ ፡
ዕጣነ ። ወበጺሐ ፡ ኀበ ፡ ቤተ ፡ ክርስቲያን ፡ አንበራ ፡
ለመስቀሉ ፡ ዲበ ፡ ምድር ፡ ከመ ፡ ይትሐፀብ ፡ እዴ
ሁ ። ወውእተ ፡ ጊዜ ፡ መጽአ ፡ ያፈ ፡ አውስት ፡ ወነ
ሥአ ፡ መስቀሎ ፡ ምስለ ፡ ዕጣኑ ። ወወሰደ ፡ ምድረ ፡
አምሐራ ፡ ወአብጽሐ ፡ በይእቲ ፡ ሰዓት ። ወወገረ ፡
ላቲ ፡ ለይእቲ ፡ ብእሲት ፡ ኀበ ፡ ሀለወት ፡ ቀዊማ ፡ እ
ንዘ ፡ ትጼሊ ፡ ከመ ፡ ዘይብል ፡ ንሥኢ ፡ ዕጣነ ፡ ይቤ
ለኪ ፡ አቡነ ፡ ተክለ ፡ (Fol. 215 b. 2.) ሃይማኖት ፡ ወርኢ
ያ ፡ እንዘ ፡ ይወድቅ ፡ ቅድሜሃ ፡ ደንገጸት ፡ ወመሰላ ፡
ከመ ፡ ወገረ ፡ ላዕሌሃ ፡ ሰይጣን ፡ ዕብነ ፡ ዐቢየ ፡ ከመ ፡
ይቅትላ ። ወሶበ ፡ ነጸረት ፡ በላዕሌሁ ፡ መስቀለ ፡ ገብ
አ ፡ ልባ ፡ ወተፈሥሐት ፤ ወወሀበት ፡ ውእተ ፡ ዕጣ
ነ ፡ ለካህናት ፡ ከመ ፡ ይዕጥንዎ ፡ ዘከመ ፡ ተመነየት ።
ወእምድኅረዝ ፡ ይእቲ ፡ ብእሲት ፡ ሶበ ፡ ተራከበት ፡
ምስለ ፡ ውእቱ ፡ ቀሲስ ፤ ትቤሎ ፡ በእንተ ፡ ምንት ፡
ዘኢ፣ያምጻእከ ፡ ሊተ ፡ ዕጣነ ፡ ለተገዝ (Fol. 215 b. 3.) ኅ
ረ ፡ አቡነ ፡ ተክለ ፡ ሃይማኖት ፡ ወነገራ ፡ ኵሎ ፡ ዘ
ከመ ፡ ኮነ ። ወዘከመ ፡ አንሥአ ፡ አፈ ፡ አውስት ።
ወይእቲኒ ፡ ነገረቶ ፡ ዘከመ ፡ አምጽአ ፡ ላቲ ፡ አፈ ፡
አውስት ፤ ወሰሚዖ ፡ አንከረ ፡ ወተደመ ፡ ወወሀበ
ቶ ፡ መስቀሎ ። ወሶበ ፡ ነጸረ ፡ መስቀሎ ፡ ይቤ ፡ አ
ማን ፡ በአማን ፡ አቡነ ፡ ተክለ ፡ ሃይማኖት ፡ ገቢሬ ፡

ተአምር ፡ ዘይትለአክዎ ፡ አእዋፈ ፡ ሰማይ ፡ ወእለ ፡ ሰምዕዎ ፡ ለዝንቱ ፡ ተአምር ፡ ሰብሕዎ ፡ ለእግዚአ ብሔር ፡ ወአስተ (Fol. 216a 1.) ብዕዕዎ ፡ ለአቡነ ፡ ተ ክለ ፡ ሃይማኖት ፡ ጸሎቱ ፡ ወበረከቱ ፡ (Fol. 216a. 2.) የሀሉ ፡ ምስለ ፡ ፍቁሩ ፡ ተክለ ፡ ሃይማኖት ፡ ለዓለ መ ፡ ዓ ፡ አ ።

CHAPTER XXVIII.

(Fol. 216a. 3.) ፳፰ ተአምሪሁ ፡ ለአቡነ ፡ ተክለ ፡ ሃ ይማኖት ፡ ጸሎቱ ፡ ወበረከቱ ፡ የሀሉ ፡ ምስለ ፡ ፍቁ ሩ ፡ ተክለ ፡ ሃይማኖት ፡ ለዓለመ ፡ ዓለም ፡ አሜን ። ወከነ ፡ ፩ብእሲ ፡ ድውይ ፡ በሀገረ ፡ ወረብ ። ወነበረ ፡ በዓራቱ ፡ ብዙኃ ፡ ዓመታተ ፡ እንዘ ፡ ኢይትነሣእ ። ወእምድኅረዝ ፡ ተበሀሉ ፡ በበይናቲሆሙ ፡ አዝማዲ ሁ ፡ ንዑ ፡ ንሰዱ ፡ ኀበ ፡ መቃብረ ፡ አቡነ ፡ ተክለ ፡ ሃ ይማኖት ፡ ገቢሬ ፡ ተአምር ፡ ወውእቱ ፡ ይክል ፡ ፈው ሶቶ ። ወከመዝ ፡ ብሂሎ (Fol. 216b. 1.) ሙ ፡ አምጽእ ዎ ፡ ፀዊሮሙ ፡ ወአስከብዎ ፡ ውስተ ፡ ጸማዕቱ ፡ ኀበ ፡ ነበረ ፡ ቀዳሚ ፡ በሕይወቱ ። ወበሀየኒ ፡ ነበረ ፡ እንዘ ፡ ይትመነደብ ፡ በደዌሁ ፡ እስከ ፡ ትከውን ፡ ዕለተ ፡ ፍ ልሰቱ ፡ ለአቡነ ፡ ተክለ ፡ ሃይማኖት ፡ አመ ፡ ፲ወ፪ለወ ርኃ ፡ ግንቦት ። ወበይእቲ ፡ ዕለት ፡ መጽአ ፡ ኀቤሁ ፡ አቡነ ፡ ተክለ ፡ ሃይማኖት ፡ እንዘ ፡ ይበርህ ፡ ገጹ ፡ ም ስጠሚ ። ወዓተበ ፡ ላዕሌሁ ፡ በትእምርተ ፡ መስቀ ል ፤ ወይቤሎ ፡ ተንሥእ ፡ ወተንሥአ ፡ ዘእ (Fol. 216b. 2.) ንበለ ፡ ሙስና ፡ ዘነበረ ፡ ቀዳሚ ፡ እንዘ ፡ ያንጸፈጽፍ ፡ እምኔሁ ፡ ቍስሉ ፡ ወይወፅኡ ፡ ዕፄያት ፡ ወመግል ። ወሶበ ፡ ርእየ ፡ ተአምረ ፡ ዐቢየ ፡ ውእቱ ፡ ብእሲ ፡ መሰሎ ፡ ከመ ፡ ዘተንሥአ ፡ እሙታን ። ወ (Fol. 216b. 3.) ኢሖረ ፡ ውስተ ፡ ሀገሩ ፡ ወለብሰ ፡ ልብሰ ፡ ምንኵስና ፡ በእደ ፡ አባ ፡ መርሐ ፡ ክርስቶስ ፤ ወሀ ለወ ፡ እስከ ፡ ዮም ። ጸሎቱ ፡ ወበረከቱ ፡ የሀሉ ፡ ምስለ ፡ ፍቁሩ ፡ ተክለ ፡ ሃይማኖት ፡ ለዓለመ ፡ ዓለ ም ፡ አሜን ።

CHAPTER XXIX.

(Fol. 217a. 1.) ፳፱ ተአምሪሁ ፡ ለአቡነ ፡ ተክለ ፡ ሃይ ማኖት ፡ ጸሎቱ ፡ ወበረከቱ ፡ የሀሉ ፡ ምስለ ፡ ፍቁሩ ፡ ተክለ ፡ ሃይማኖት ፡ ለዓለመ ፡ ዓለም ፡ አሜን ። ወነበ ረ ፡ ፩ብእሲ ፡ በደብረ ፡ ሊባኖስ ፡ እንዘ ፡ የሐምም ፡ በ ሕማመ ፡ ቀዳለ ፡ ሥጋ ፡ ብዙኃ ፡ ዓመታተ ፤ ወእም ዝ ፡ ዐርገ ፡ በጽባሕ ፡ ውስተ ፡ ጸማዕቱ ፡ ለአቡነ ፡ ተክ ለ ፡ ሃይማኖት ፡ ወበጺሐ ፡ ሀየ ፡ ጸለየ ፡ ወይቤ ፤ አአ ቡነ ፡ ዘአውፃእከ ፡ ለዝንቱ ፡ ማይ ፡ በቡራኬ ፡ እደ ከ ። ወይእዜኒ ፡ አእ (Fol. 217a. 2.) ቡየ ፡ ባርክ ፡ ላዕ ሌየ ፡ ከመ ፡ እጠመቅ ፡ ወከመዝ ፡ ብሂሎ ፡ ተጠም ቀ ፡ በውእቱ ፡ ማይ ። ወከነ ፡ ሕ (Fol. 217a. 3.) ያወ ፡ ሶቤሃ ፡ ከመ ፡ ዘኢሐመ ፡ ምንተኒ ፡ ግሙራ ፡ ጸሎቱ ፡ ይዕቀቦ ፡ ለገብሩ ፡ ተክለ ፡ ሃይማኖት ፡ አሜን ።

CHAPTER XXX.

(Fol. 217b. 1.) ፴ ተአምሪሁ ፡ ለአቡነ ፡ ተክለ ፡ ሃይ ማኖት ፡ ጸሎቱ ፡ ወበረከቱ ፡ የሀሉ ፡ ምስለ ፡ ፍቁሩ ፡ ተክለ ፡ ሃይማኖት ፡ ለዓለመ ፡ ዓለም ፡ አሜን ። ወከ ማሁ ፡ ካዕበ ፡ ካልኡነ ፡ ብእሲ ፡ ነበረ ፡ በደብረ ፡ ሊባ ኖስ ፡ እንዘ ፡ የሐምም ፡ እዴሁ ፤ ወይቤልዎ ፡ እንስሳ ሁ ፡ ሑር ፡ ኀበ ፡ አቡነ ፡ ተክለ ፡ ሃይማኖት ፡ ወትድ ኅን ፡ እእምሩ ፡ እለ ፡ አልቦሙ ፡ ልብ ፡ እለ ፡ በሕሳ ል ፡ ወበልዓም ፡ ይመይጥዎሙ ፡ መላትሒሆሙ ፡ ከ መ ፡ ይትዓወቅ ፡ ተአምረ ፡ አቡነ ፡ ተክ (Fol. 217b. 2.) ለ ፡ ሃይማኖት ፡ እለ ፡ አልቦሙ ፡ ልብ ፡ አለበወ ፡ ሎቱ ፡ እግዚአብሔር ፡ ወዝንቱ ፡ ዘከነ ፤ አከ ፡ በር ኁቅ ፡ አላ ፡ በቅሩ (Fol. 217b. 3.) ብ ፡ በሀገርኑ ፡ በደመ ና ፡ ወበዕበይ ፡ ጸለዖቱ ፡ ይዕቀቦ ፡ ለገብሩ ፡ ተክለ ፡ ሃ ይማኖት ፡ ለዓለመ ፡ ዓለም ፡ አ ።

CHAPTER XXXI.

፴፩ ተአምሪሁ ፡ ለእቡነ ፡ ተክለ ፡ ሃይማኖት ፡ ጸሎቱ ፡ ወበረከቱ ፡ የሀሉ ፡ ምስለ ፡ ፍቁሩ ፡ ተክለ ፡ ሃይማኖት ፡ ለዓለመ ፡ ዓለም ፡ አሜን ። ወከነ ፡ በምድረ ፡ ግ (Fol. 218a. 1.) ራርያ ፡ እንዘ ፡ ተሐውር ፡ አሐቲ ፡ ብእሲት ፤ በማእከለ ፡ ምሥያጥ ፡ እኂዛ ፡ ፈትለ ፤ ከመ ፡ ትሚጥ ፡ ነሥአ ፡ አፈ ፡ አውስት ፡ እምእደዊሃ ፤ ወሰረረ ፡ ውስተ ፡ ሰማይ ። ወይእቲኒ ፡ ብእሲት ፡ ርእየት ፡ አንቃዕዲዋ ፡ ወአምሐለቶ ፡ እንዘ ፡ ትብል ፡ በአቡየ ፡ ተክለ ፡ ሃይማኖት ፡ ኢትሰድ ፡ ፈትልየ ። ወእምድኅረዝ ፡ ሐረ ፡ ውእቱ ፡ ያፈ ፡ አውስት ፡ ርኁቀ ፡ ሀገረ ፤ እንዘ ፡ ይፈእይዎ ፡ ኵሎሙ ፡ ሰብአ ፡ ምሥያጥ ። ወውእቱ ፡ ፈትል ፡ ይትረአዮሙ ፡ ተ (Fol. 218a. 2.) እኂዘ ፡ በእግሩ ፡ ከመ ፡ ጊሜ ፡ ፀዐዳ ፡ ወተሰወረ ፡ እምአዕይንቲሆሙ ። ወእምድኅረ ፡ ተቄልቈለ ፡ ፀሐይ ፡ ተመይጠ ፡ ውእቱ ፡ ያፈ ፡ አውስት ፤ ፀዊሮ ፡ ፈትል ፡ እንዘ ፡ ኢያፈእይዎ ፡ ሰብአ ፡ ምሥያጥ ፡ በከመ ፡ ርእይዎ ፡ ቀዳሚ ፤ ወኃሠሣ ፡ ለይእቲ ፡ ብእሲት ። ወሶበ ፡ ኢረከባ ፡ ጎበ ፡ ዘነበረት ፡ ቀዳሚ ፡ ያደ ፡ መልዕልተ ፡ ምሥያጥ ፤ እንዘ ፡ የኃሥሥ ፡ ኪያሃ ፡ ከመ ፡ ኢይንሣእ ፡ ፈትለ ፡ ካልእ ፡ ብእሲ ፤ ወእምድኅረዝ ፡ ነጸራ ፡ በካልእ ፡ መካ (Fol. 218a. 3.) ን ፡ እንዘ ፡ ትሠይጥ ፤ ወወገረ ፡ ላቲ ፡ ፈትለ ፡ መልዕልተ ፡ አልባሲሃ ፤ ከመ ፡ ዘይቤ ፡ ንሥኢ ፡ ፈትለኪ ፡ በእንተ ፡ መሐላ ፡ ዘአምሐልክኒ ። ወሶበ ፡ ርእዩ ፡ ዘንተ ፡ ተአምረ ፡ ዐቢየ ፡ ሰብአ ፡ ምሥያጥ ፤ ሰብሕዎ ፡ ለእግዚአብሔር ፡ ወአስተብዕዕዎ ፡ ለእቡነ ፡ ተክለ ፡ ሃይማኖት ። ጸሎቱ ፡ ወበረከቱ ፡ የሃሉ ፡ ምስለ ፡ ፍቁሩ ፡ ተክለ ፡ ሃይማኖት ። ለዓለመ ፡ ዓለም ፡ አሜን ። ወ ምስለ ፡ ኵልነ ፡ ውሉዱ ፡ ጥምቀት ፡ ለዓለመ ፡ ዓለም ፡ አሜን ።

CHAPTER XXXII.

(Fol. 218b. 1.) ፴፪ ተአምሪሁ ፡ ለእቡነ ፡ ተክለ ፡ ሃይማኖት ፡ ጸሎቱ ፡ ወበረከቱ ፡ የሀሉ ፡ ምስለ ፡ ፍቁሩ ፡ ተክለ ፡ ሃይማኖት ፡ ለዓለመ ፡ ዓለም ፡ አሜን ። ወከ (Fol. 218b. 2.) ነ ፡ በምድረ ፡ ግራርያ ፡ በአሐቲ ፡ ሀገር ፡ ሥርዓቶሙ ፡ ያስተጋብኡ ፡ እስከ ፡ ማእረር ፡ ውስተ ፡ ፩ቤት ፡ ከመ ፡ ይኩን ፡ ለተዝካረ ፡ አቡነ ፡ ተክለ ፡ ሃ (Fol. 218b. 3.) ይማኖት ፡ ወከነ ፡ ፩ዕለተ ፡ ኃደሩ ፡ ሐራ ፡ ንጉሥ ፡ ውስተ ፡ ቤተ ፡ እክሉ ፡ ለአቡነ ፤ ወአውዕኡ ፡ እምውእቱ ፡ እክል ፡ ለአፍራሲሆሙ ። ወይቤሎሙ ፡ በዐለ ፡ ቤት ፡ ኢትግበሩ ፡ አጋእዝትየ ፤ ወኢተሀቡ ፡ ዘንተ ፡ እክለ ፡ ለአፍራሲክሙ ፡ ወዝንቱ ፡ እክል ፡ ዘአቡነ ፡ ተክለ ፡ ሃይማኖት ፡ ውእቱ ፡ ወይቤልዎ ፡ ሚላዕሌነ ፡ ዘመኑሂ ፡ ይኩን ፡ ወወሀቡ ፡ ለአፍራሲሆሙ ። ወሶበ ፡ ወሀብዎሙ ፡ ዐበዩ ፡ በሊዐ ፡ ወአሐሱ ፡ ርእሶሙ ፡ (Fol. 219a. 1.) ከመ ፡ ዘይብሉ ፡ ንሕነሰ ፡ ኢንበልዕ ። ወሶበ ፡ ርእዩ ፡ ዘንተ ፡ ተአምረ ፡ ዐቢየ ፡ ይቤልዎ ፡ ዐቀብተ ፡ ሀገር ፤ ወአፍራሰ ፡ ሥራየ ፡ ገብረ ፡ ዝንቱ ፡ ብእሲ ፡ ከመ ፡ ኢይብልዎ ፡ አፍራሲነ ፤ ወይቤሎሙ ፡ አንሰ ፡ ኢክንኩ ፡ መሠርየ ። ቀዳሚ ፡ ነገርኩክሙ ፡ ኵሎ ። ወእምዝ ፡ አምጽኡ ፡ እክለ ፡ ካልአ ። ወሶበ ፡ ርእይዎ ፡ እምርኁቅ ፡ አኀዙ ፡ ይዕምቁ ፡ ምድረ ፤ ወነሐቀ ፡ ከመ ፡ ዘይብሉ ፡ ዕንቋዕ ፡ እንቋዕ ፡ ሶቤሃ ፡ በልዕዎ ፡ ፍጡነ ። ጸሎ (Fol. 219a. 2.) ቱ ፡ ወበረከቱ ፡ የሀሉ ፡ ምስለ ፡ ፍቁሩ ፡ ተክለ ፡ ሃይማኖት ፡ ለዓለመ ፡ ዓለም ፡ አ ።

CHAPTER XXXIII.

(Fol. 219a. 3.) ፴፫ ተአምሪሁ ፡ ለእቡነ ፡ ተክለ ፡ ሃይማኖት ፡ ጸሎቱ ፡ ወበረከቱ ፡ የሀሉ ፡ ምስለ ፡ ፍቁሩ ፡ ተክለ ፡ ሃይማኖት ፡ ለዓለመ ፡ ዓለም ፡ አሜን ። ወከ ማሁ ፡ በከልአትኒ ፡ አህጉር ፡ እምእክለ ፡ አቡነ ፡ ዘወ

ሀብዎ ፡ በቀል ፡ ከመ ፡ ይብላዕ ፡ ዐቢየ ፡ በሊዐ ። ዕፁ ብ ፡ ግብሩ ፡ (Fol. 219b. 1.) ለእግዚአብሔር ፡ እለ ፡ አ ልቦሙ ፡ ልብ ፡ አለበወ ። ወበእንቲአሆሙ ፡ ይቤ ፡ ነ ቢይ ፡ ኢትኩኑ ፡ ከመ ፡ ፈረስ ፡ ወበቅል ፡ እለ ፡ አል በሙ ፡ ልብ ፡ ወዘቄስለ ፡ ሥጋሁ ፡ እምብዝኃ ፡ ደዌ ሁ ፡ ዘይትረአይ ፡ እ (Fol. 219b. 2.) ዕጽምቲሁ ። ወኵ ሉ ፡ ዘርእዮ ፡ ያንሦጥጥ ፡ ሥጋሁ ፡ ኪያሁኒ ፡ ፈወሰ ፡ አቡነ ፡ ተክለ ፡ ሃይማኖት ፡ ፈዋሴ ። ጸሎቱ ፡ ወበረ ከቱ ፡ የሀሉ ፡ ምስለ ፡ ፍቁሩ ፡ ተክለ ፡ ሃይማኖት ፡ ለ ዓለመ ፡ ዓለም ፡ አሜን ።

CHAPTER XXXIV.

(Fol. 219b. 3.) ፴፬ተአምሪሁ ፡ ለአቡነ ፡ ተክለ ፡ ሃይ ማኖት ፡ ጸሎቱ ፡ ወበረከቱ ፡ የሀሉ ፡ ምስለ ፡ ፍቁሩ ፡ ተክለ ፡ ሃይማኖት ፡ ለዓለመ ፡ ዓለም ፡ አሜን ። ወከ ነ ፡ በምድረ ፡ ከተታ ፡ ተበህሉ ፡ በበይናቲሆሙ ፡ ሰብ እ ፡ ይእቲ ፡ ሀገር ፡ ንው ፡ ንግበር ፡ ተዝካረ ፡ አቡነ ፡ ተክለ ፡ ሃይማኖት ፡ ወተግባረኒ ፡ ኢንግበር ፡ በዕለተ ፡ ዕረፍቱ ፡ ወጎብሩ ፡ በዝንቱ ፡ ምክር ፡ ኵሎሙ ። ወመ ንፈቆሙ ፡ ፈጸሙ ፡ በከመ ፡ ተናገሩ ፡ ወመንፈቆሙ ፡ ወዐሉ ፡ ውስተ ፡ ገራህቶ (Fol. 220a. 1.) ሙ ፡ እንዘ ፡ ይ ትጌበሩ ። ወበጊዜ ፡ ዘየዓዕዱ ፡ መጽአ ፡ ዝናም ፡ ዐቢ ይ ። ወወረደ ፡ እብነ ፡ በረድ ፡ ጎበ ፡ እለ ፡ ተገብሩ ፡ በ ዕለተ ፡ ትዝካሩ ፡ ዘውእቱ ፡ አመ ፡ ፭ወ፩ለነሐሴ ፡ ወ ሶረየ ፡ እክለ ፡ ገራውህ ፡ መሬተ ፡ ከመ ፡ ዘኢበቁለ ፡ ላዕሌሁ ፡ ምንትኒ ። ወለእለ ፡ ገብሩ ፡ በዐለ ፡ ሌለየ ፡ እብነ ፡ በረድ ። ወለእለኒ ፡ ኮነ ፡ ምድሮሙ ፡ ማእከለ ፡ እለ ፡ ሠዓሩ ፡ በማዕከል ፡ አትረፍ ። ወፈለጠ ፡ ምድሮ ሙ ፡ ከመ ፡ እንተ ፡ ይፈልጥ ፡ ናላዊ ፡ አበግ (Fol. 220a. 2.) ዓ ፡ እምዓጣሊ ፡ ዘከመዝሰ ፡ ተአምር ፡ ብዙኃ ፡ ውእ ቱ ፡ ዘተገብረ ፡ በበሀገሩ ፡ (Fol. 220a. 3.) ዘኢይትኆለ ቍ ። ጸሎቱ ፡ ወበረከቱ ፡ የሀሉ ፡ ምስለ ፡ ፍቁሩ ፡ ተ ክለ ፡ ሃይማኖት ፡ አ ።

CHAPTER XXXV.

፴፭ተአምሪሁ ፡ ለአቡነ ፡ ተክለ ፡ ሃይማኖት ፡ ጸሎ ቱ ፡ ወበረከቱ ፡ የሀሉ ፡ ምስለ ፡ ፍቁሩ ፡ ተክለ ፡ ሃይ ማኖት ፡ ለዓለመ ፡ ዓለም ፡ አሜን ። ወከነ ፡ በአሐቲ ፡ ሀገር ፡ በዕለተ ፡ ተዝካሩ ፡ ለአቡነ ፡ ተክለ ፡ ሃይማኖ ት ፡ (Fol. 220b. 1.) እንተ ፡ ይእቲ ፡ ዕለተ ፡ ዕረፍቱ ፡ ወዐለ ፡ ፭ብእሲ ፡ ውስተ ፡ ማኅረስ ። ወበይእቲ ፡ ዕለ ት ፡ ቀተለ ፡ አስዋሪሁ ፡ እብነ ፡ በረድ ፡ ወሐፀቦ ፡ ለይ እቲ ፡ ገራህት ፡ ከመ ፡ ፃሕል ፡ ዘተሐፅበ ። ወከማሁ ፡ ካዕበ ፡ በካልእትኒ ፡ ሀገር ፡ ፭ብእሲ ፡ ወዐለ ፡ እንዘ ፡ ይ ጸሐይይ ፡ ገራህቶ ፡ መንፈቆ ፡ ጸሐየየ ። ወመንፈቁ ፡ ተርፈ ፡ በይእቲ ፡ ዕለት ፡ ለእንተ ፡ ጸሐየያ ፡ ደምሰሳ ፡ እብነ ፡ በረድ ። ወይእዜኒ ፡ አፍቁራንየ ፡ የሀበነ ፡ እግ ዚአብሔር ፭ል (Fol. 220b. 2.) በ ፡ ከመ ፡ ናብዕላ ፡ ለ ይእቲ ፡ ዕለት ፡ በተጠናቅቆ ፡ ነጺረን ፡ ዘወረደ ፡ መቅ ሠፍ (Fol. 220b. 3.) ተ ፡ ላዕለ ፡ ከልአኒነ ፡ ጸሎቱ ፡ ወበ ረከቱ ፡ የሀሉ ፡ ምስለ ፡ ፍቁሩ ፡ ተክለ ፡ ሃይማኖት ፡ አ ።

CHAPTER XXXVI.

፴፮ተአምሪሁ ፡ ለአቡነ ፡ ተክለ ፡ ሃይማኖት ፡ ጸ ሎቱ ፡ ወበረከቱ ፡ የሀሉ ፡ ምስለ ፡ ፍቁሩ ፡ ተክለ ፡ ሃ ይማኖት ፡ ለዓለመ ፡ ዓለም ፡ አሜን ። ወከነ ፡ በምድ ረ ፡ ከተታ ፡ በዕለተ ፡ ተዝካሩ ፡ ለአቡነ ፡ ተክለ ፡ ሃይ ማ (Fol. 221a. 1.) ኖት ፡ ፭ብእሲ ፡ ወፈረ ፡ ፀዊሮ ፡ ዕር ፍ ፡ ከመ ፡ ይጎርስ ፡ ገራህቶ ፡ ወተጻደቆ ፡ በፍኖት ፡ አቡነ ፡ ተክለ ፡ ሃይማኖት ፡ እንዘ ፡ ይበውእ ፡ ውስተ ፡ ይእቲ ፡ ሀገር ። ወይቤሎ ፡ አይቴኑ ፡ ተሐውር ፡ እን ተ ፡ ሐረሳዊ ፡ ከመ ፡ እጎርስ ፡ ገራህትየ ። ወይቤሎ ፡ አቡነ ፡ በዛቲ ፡ ዕለት ፡ ለእመኒ ፡ ጎረስከ ፡ ኢትጸግብ ።

ወለእመኒ ፡ ጎደገ ፡ ኢትነዲ ፡ ተመየጥ ፡ ውስተ ፡ ቤ
ትከ ። ወይቤሎ ፡ ሐረሳዊ ፡ ኦእግዚእየ ፡ ሰበ ፡ ይቤሉ
ኒ ፡ ሰብአ ፡ ቤትየ ፡ (Fol. 221a. 2.) ለምንት ፡ ተመየጥ
ከ ፡ ከመ ፡ እንግሮሙ ፡ ሰመከ ፡ መኑ ፡ አንተ ፡ ወይቤ
ሎ ፡ አቡነ ፡ ተክለ ፡ ሃይማኖት ፡ አነ ፡ ውእቱ ፡ ዘኮነ ፡
ዕረፍትየ ፡ በዛቲ ፡ ዕለት ። ወዘንተ ፡ ብሂሎ ፡ ተሰወ
ሮ ። ወእምዝ ፡ ተመይጠ ፡ ውእቱ ፡ ሐረሳዊ ፡ እንዘ ፡
ያነክር ፡ ወይያ፟መም ። ወገብአ ፡ ውስተ ፡ ቤተ ፡ ክር
ስቲያን ፡ ወረከቦሙ ፡ ለክህናት ፡ እንዘ ፡ የዓጥኑ ፡ ወ
ያበርሀ ። ወተስእሎሙ ፡ እንዘ ፡ ይብል ፡ ዘንተ ፡ መባ
ርሀተ ፡ በእንተ ፡ መኑ ፡ ታበ (Fol. 221a. 3.) ርሀ ፡ ወይቤ
ልዎ ፡ ኢያእመርክኑ ፡ ከመ ፡ ዛቲ ፡ ዕለት ፡ ዕረፍቱ ፡
ለአቡነ ፡ ተክለ ፡ ሃይማኖት ፡ ወይቤሎሙ ፡ ቀዳሚሰ ፡
ኢያእመርኩ ። ወባሕቲ ፡ ዮጊ ፡ እምአፉሁ ፡ ሰማዕ
ኩ ፡ እንዘ ፡ ይበውእ ፡ ውስተ ፡ ሀገር ፤ ወአነ ፡ እንዘ ፡
እወፅእ ፡ ለሐሪስ ፡ በፍኖት ፡ ተራከብኩ ፡ በዛቲ ፡ ዕለ
ት ፡ ዮም ፤ ወይቤለኒ ፡ ለእመኒ ፡ ሐረስከ ፡ ኢትጸግ
ብ ፤ ወለእመኒ ፡ ጎደገ ፡ ኢትነዲ ፡ ተመየጥ ፡ ውስተ ፡
ቤትከ ። ወሰሚያሙ ፡ ዘንተ ፡ ዐቢየ ፡ መንክ (Fol.
221b. 1.) ረ ፡ እምይእቲ ፡ ዕለት ፡ ሰብአ ፡ ሀገር ፡ አብዐ
ሉ ፡ ዕለተ ፡ ዕረፍቱ ፡ ጸሎቱ ፡ ወበረከቱ ፡ የሀሉ ፡ ም
ስለ ፡ ፍቁሩ ፡ ተክለ ፡ ሃይማኖት ፡ ለዓለም ፡ አሜን ።

CHAPTER XXXVII.

(Fol. 221b. 2.) ፴፯ ተአምሪሁ ፡ ለአቡነ ፡ ተክለ ፡ ሃይ
ማኖት ፡ ጸሎቱ ፡ ወበረከቱ ፡ የሀሉ ፡ ምስለ ፡ ፍቁሩ ፡
ተክለ ፡ ሃይማኖት ፡ ለዓለመ ፡ ዓለም ፡ አሜን ። ወኮ
ነ ፡ በምድረ ፡ ከተታ ፡ በዕለተ ፡ ተዝካሩ ፡ ለአቡነ ፡ ተ
ክለ ፡ ሃይ (Fol. 221b. 3.) ማኖት ፡ አንበሩ ፡ ቀሱተ ፡ ቅ
ብዓ ፡ ንሲጉ ፡ ምስለ ፡ ቀሱተ ፡ ማየ ፡ ጸሎት ፡ ልፀቀ ።
ወአመ ፡ ያበርሁ ፡ ኃደሩ ፡ እንዘ ፡ ይቀድሑ ፡ እማየ ፡
ጸሎት ። ወእሙንቱሰ ፡ ይመስሎሙ ፡ ከመ ፡ ዘይቀድ
ሑ ፡ እምቀሱተ ፡ ንሲጉ ። ወሰበ ፡ ጸብሐ ፡ ተረክበ ፡
ውእቱ ፡ ማየ ፡ ጸሎት ፤ ከመ ፡ ፈጸምዎ ፡ በአብርሆ ፡
ወለቀሱተ ፡ ንሲጉ ፡ ከመ ፡ ኢቀድሐዎ ። ጸሎቱ ፡ ወ
በረከቱ ፡ የሀሉ ፡ ምስለ ፡ ፍቁሩ ፡ ተክለ ፡ ሃይማኖት ፡
ለዓለመ ፡ ዓለም ፡ አሜን ።

CHAPTER XXXVIII.

(Fol. 222a. 1.) ፴፰ ተአምሪሁ ፡ ለአቡነ ፡ ተክለ ፡ ሃ
ይማኖት ፡ ጸሎቱ ፡ ወበረከቱ ፡ የሀሉ ፡ ምስለ ፡ ፍቁ
ሩ ፡ ተክለ ፡ ሃይማኖት ፡ ለዓለመ ፡ ዓለም ፡ አሜን ።
ወኮነ ፡ በምድረ ፡ እንደ ፡ (Fol. 222a. 2.) ግብጦን ፡ በዕ
ለተ ፡ ተዝካሩ ፡ ለአቡነ ፡ እንዘ ፡ ያበርሀ ፡ ንሂጉ ፡ እ
ምቀሱተ ፡ ኃደሩ ፤ ወዘተርፈ ፡ በበንስቲት ፡ አስተጋ
ብኡ ፡ እምነ ፡ ሰዋስው ፡ በውእቱ ፡ ቀሱ (Fol. 222a. 3.)
ት ፡ ዘአምጽእዎ ፡ ወመልኡ ። ስምዑ ፡ ፍቁራንየ ፡ ተ
አምረ ፡ አቡክሙ ፡ ዘታፈቅሩ ፡ ሰሚዐ ፡ ለማየ ፡ ጸሎ
ት ፤ ከመ ፡ ረሰዮ ፡ ቅብዐ ፡ ወለቀሱተ ፡ ንሂጉ ፡ ከመ ፡
ረሰዮ ፡ ምሉዐ ። ወበእንተዝ ፡ ንሰብሖ ፡ ለእግዚአብ
ሔር ፡ አምላክነ ፡ ርቱዓ ። ጸሎቱ ፡ ወበረከቱ ፡ የሀ
ሉ ፡ ምስለ ፡ ፍቁሩ ፡ ተክለ ፡ ሃይማኖት ፡ ለዓለመ ፡
ዓለም ፡ አሜን ። ወምስለ ፡ ኩልነ ፡ ውሉደ ፡ ጥም
ቀት ፡ ለዓለመ ፡ ዓለም ፡ አሜን ። ወአሜን ፡ ለይኩ
ን ፡ ለይኩን ።

CHAPTER XXXIX.

(Fol. 222b. 1.) ፴፱ ተአምሪሁ ፡ ለአቡነ ፡ ተክለ ፡ ሃይ
ማኖት ፡ ጸሎቱ ፡ ወበረከቱ ፡ የሀሉ ፡ ምስለ ፡ ፍቁሩ ፡
ተክለ ፡ ሃይማኖት ፡ ለዓለመ ፡ ዓለም ፡ አሜን ። ወከ
ነ ፡ በምድረ ፡ አንጌት ፡ ይ (Fol. 222b. 2.) ገብሩ ፡ ተዝ
ካሮ ፡ ለአቡነ ፡ ተክለ ፡ ሃይማኖት ፡ ወይጠብሑ ፡ አል
ሀምተ ፡ ወጠሌ ፡ ወደዋርሀ ፡ ኩሉ ፡ ዘከመ ፡ ረከበ ፡

በዕል ፡ ዘከመ ፡ ብዕሉ ፤ ወነዳይ ፡ ዘከመ ፡ ንዴቱ ፡ (Fol. 222b. 3.) ወበእንተዝ ፡ ሖረት ፡ አሐቲ ፡ ብእሲ ት ፤ ከመ ፡ ትሣየጥ ፡ ውስተ ፡ ምሥያጥ ፡ ወተሣየጠ ት ፡ ዶርሆ ፡ ለተዝካረ ፡ አቡነ ። ወበዕለት ፡ ዘተሣየ ጠቶ ፡ ነሥአ ፡ ያፈ ፡ አውስት ፤ ወሶበ ፡ ነሥአ ፡ አም ሐለቶ ፡ እንዘ ፡ ትብል ፡ በአቡነ ፡ ተክለ ፡ ሃይማኖት ፡ ኢትብልያ ፡ ለዶርሆየ ፡ ዘተሣየጥክም ፡ ከመ ፡ እግድ ሎ ፡ ለተዝካረ ፡ ዚአሁ ። ወእምድኅረ ፡ ዝንቱ ፡ ቦሳ ምንት ፡ ዕለት ፡ በዕለተ ፡ ተዝካሩ ፡ ለአቡነ ፡ ተክለ ፡ ሃይማኖት ፡ ረከብዎ ፡ (Fol. 223a. 1.) ለዶርሆ ፡ በመ ድረክ ፡ ቤተ ፡ ክርስቲያን ፡ እንዘ ፡ ይቀምል ፡ ጸጕ ረ ፡ አክና (Fol. 223a. 2.) ፊሁ ። ጸሎቱ ፡ ወበረከቱ ፡ የሀሉ ፡ ምስለ ፡ ፍቁሩ ፡ ተክለ ፡ ሃይማኖት ፡ አ ።

CHAPTER XL.

ፍተአምሪሁ ፡ ለአቡነ ፡ ተክለ ፡ ሃይማኖት ፡ ጸሎ ቱ ፡ ወበረክቱ ፡ የሀሉ ፡ ምስለ ፡ ፍቁሩ ፡ ተክለ ፡ ሃይ ማኖት ፡ ለዓለመ ፡ ዓለም ፡ አሜን ። ወከነ ፡ በምድረ ፡ ሙ (Fol. 223a. 3.) ገር ፡ ዓቃቤ ፡ በቅል ፡ አምጽአ ፡ በ ቅሎ ፡ ከመ ፡ ያስቲ ፡ ማየ ፤ ወሀለወት ፡ አሐቲ ፡ ብእ ሲት ፡ በታሕቴሁ ፡ እንዘ ፡ ትቀድሕ ፡ ማየ ። ወትቤ ሎ ፡ እስከ ፡ እቀድሕ ፡ ተግሣኒ ፡ ወኢታስቲ ፡ በቅለ ከ ፡ ወዐበደ ። ወሶቤሃ ፡ አምሐለቶ ፡ በአቡነ ፡ ተክለ ፡ ሃይማኖት ፡ ወሶበ ፡ ሰምዐ ፡ በቅል ፡ ቃለ ፡ መሐላ ፡ ዐ በየ ፡ ሰትየ ። ወአሖሰ ፡ ርእሶ ፡ ከመ ፡ ዘይብል ፡ ኢይ ትከሀለኒ ፡ በእንተ ፡ ዘሰማዕኩ ፡ መሐላ ፤ ወአኀዘ ፡ አ ፋሁ ፡ ዓቃቤ ፡ በቅል ፡ ከመ ፡ ያስትዮ ፡ (Fol. 223b.ዲ.) ወረገጸ ፡ በእንተ ፡ ዘኢሰምዐ ፡ ቃለ ፡ መሐላ ። ወ እምዝ ፡ ተስዕኖ ፡ ከመ ፡ ያስቲ ፡ ወወረደ ፡ ኀበ ፡ ታ ሕተ ፡ ብእሲት ፡ አሜሃ ፡ (Fol. 223b. 2.) ሰትየ ፡ በ ጕጕዓ ። ጸሎቱ ፡ ወበረከቱ ፡ የሀሉ ፡ ምስለ ፡ ፍ ቁሩ ፡ ተክለ ፡ ሃይማኖት ፡ ለዓለመ ፡ ዓለም ፡ አ ሜን ።

CHAPTER XLI.

(Fol. 223b. 3.) ፍኍተአምሪሁ ፡ ለአቡነ ፡ ተክለ ፡ ሃይ ማኖት ፡ ጸሎቱ ፡ ወበረክቱ ፡ የሀሉ ፡ ምስለ ፡ ፍቁሩ ፡ ተክለ ፡ ሃይማኖት ፡ ለዓለመ ፡ ዓለም ፡ አሜን ። ወከ ነ ፡ በምድረ ፡ ሙገር ፡ ፩ብእሲ ፡ ፀዊሮ ፡ መዐረ ፡ ቦአ ፡ ማእከለ ፡ ዝርእት ፡ ወአምሐሎ ፡ በዐለ ፡ እክል ፡ በጸ ሎተ ፡ አቡነ ፡ ተክለ ፡ ሃይማኖት ፡ ወይቤሎ ፡ ውእቱ ፡ ብእሲ ፡ ምንት ፡ ኮሎ ፡ ጊዜ ፡ ዘትብለኒ ፡ ተክለ ፡ ሃ ይማኖት ፡ እንብየ ፡ እቤለከ ። ወከመዝ ፡ ብሂሎ ፡ ሶ በ ፡ አንሥአ ፡ ምሥጋረ ፡ (Fol. 224a. 1.) እግር ፡ ከ መ ፡ እሑር ፡ ማእከለ ፡ እክል ፡ አዝርእት ፡ ተዓቅፈ ፡ እግሮ ፡ ወተሰብረ ፡ መዐር ። ወውእተ ፡ ጊዜ ፡ መ ጽኡ ፡ አንህብት ፡ ወነደፍዎ ፡ ወከልእዎ ፡ ከመ ፡ ኢ ያንሥእ ፡ መዐረ ፡ በእንተ ፡ ዘኢሰምዐ ፡ ቃለ ፡ መሐ ላ ። ወአውዕእዎ ፡ ዕራቆ ፡ በጕጕዓ ፡ እንዘ ፡ ይነድ ፍዎ ፡ ወሜጥዎ ፡ ኀበ ፡ ዘመጽአ ፡ ፍኖት ፤ ወኢወ ሀብዎ ፡ ይሑር ፡ ማእከለ ፡ እክል ፡ ዝርእት ። ጸሎ ቱ ፡ ወበረከቱ ፡ የሀሉ ፡ ምስለ ፡ ፍቁሩ ፡ ተክለ ፡ ሃይ ማኖት ፡ ለዓ ፤ ዓለ ፤ አ ፤

CHAPTER XLII.

(Fol. 224a. 2.) ፍ፪ተአምሪሁ ፡ ለአቡነ ፡ ተክለ ፡ ሃይ ማኖት ፡ ጸሎቱ ፡ ወበረክቱ ፡ የሀሉ ፡ ምስለ ፡ ፍቁሩ ፡ ተክለ ፡ ሃይማኖት ፡ ለዓለመ ፡ ዓለም ፡ አሜን ። ወከነ ፡ በምድረ ፡ ሙገር ፡ በአሐቲ ፡ መክኑ ፡ ለአቡ (Fol. 224a. 3.) ነ ፡ ተክለ ፡ ሃይማኖት ፡ እንተ ፡ ትሰመይ ፡ ደጎ ፡ ወበዕ ለተ ፡ ተዝካሩ ፡ መጽአት ፡ አሐቲ ፡ ብእሲት ፡ መጻጉ ዕት ፤ ከመ ፡ ትስአል ፡ ምጽዋተ ፤ ወእጕዝ ፡ ክሳዳ ፡ ምስለ ፡ አብራኪሃ ፤ ወኢይትከሀላ ፡ ት (Fol. 224b. 1.)

ትመየጥ ፡ ይምና ፡ ወጽግግ ። ወማየኒ ፡ ኢትሰቲ ፡ በ
ጽዋዕ ፡ ዘእንበለ ፡ በጻሕል ፤ ወእንዘ ፡ ትሰቲ ፡ እጎዝ ፡
ክሳዳ ፡ አቡነ ፡ ተክለ ፡ ሃይማኖት ፡ ወሰሐባ ፡ እንተ ፡
ድኅሬሃ ፡ በእድ ፡ ጎብኣት ፤ ወአስተራትዓ ። ወሶቤሃ ፡
ክልዐት ፡ በወቢይ ፡ ቃል ፡ እንዘ ፡ ትብል ፤ ወተናቀዋ ፡
ኵሉ ፡ አእጽምትየ ፡ እደ ፡ ብእሲ ፡ ጎብኣት ፡ ሰሐበተ
ኒ ፡ እንተ ፡ ድኅራየ ። ወከመዝ ፡ ብሂላ ፡ ተንሥአት ፡
ወቆመት ፡ በእገሪሃ ፡ ርቱዓ ፤ ወሀለወት ፡ እስከ ፡ ይእ
ዜ ፡ እንዘ ፡ ትነብ (Fol. 224b. 2.) ር ፡ ዘከመ ፡ ፈወሳ ፡
እግዚአብሔር ፡ በእደ ፡ አቡነ ፡ ተክለ ፡ ሃይማኖት ።
ጸሎቱ ፡ ወበረከቱ ፡ የሀሉ ፡ ምስለ ፡ ፍቁሩ ፡ ተክለ ፡
ሃይማኖት ፡ ለዓለመ ፡ ዓለም ፡ አሜን ።

CHAPTER XLIII.

(Fol. 224b. 3.) ፴፫ ተአምሪሁ ፡ ለአቡነ ፡ ተክለ ፡ ሃ
ይማኖት ፡ ጸሎቱ ፡ ወበረከቱ ፡ የሀሉ ፡ ምስለ ፡ ፍቁ
ሩ ፡ ተክለ ፡ ሃይማኖት ፡ ለዓለመ ፡ ዓለም ፡ አሜን ።
ወኮነ ፡ በምድረ ፡ ሙገር ፡ አጎዝዋ ፡ ለአሐቲ ፡ ብእሲ
ት ፡ መበለት ፡ ከመ ፡ (Fol. 225a. 1.) ያገብርዋ ፡ ግብረ ፡
ለሐኒጸ ፡ ቤተ ፡ ክርስቲያን ። ወትቤሎሙ ፡ አንሰ ፡
ምንትኒ ፡ አልብየ ፡ ዘይትለአከኒ ፡ እስመ ፡ ነዳይት ፡
አነ ። ወእምዝ ፡ አዘዙ ፡ ላእካን ፡ ከመ ፡ ይቅሥፍዋ ፡
በጥብጣቤ ። ወትቤሎሙ ፡ ኢትግበሩ ፡ ዘንተ ፡ ግብ
ረ ፡ ወኢታቅሙኒ ፡ እምዝንቱ ፡ ልብስ ፡ ለአቡነ ፡ ተ
ክለ ፡ ሃይማኖት ፡ ገባሪ ፡ ተአምር ። ወሶበ ፡ ሰምዑ ፡
ላእካን ፡ እንዘ ፡ ትሰምዮ ፡ ገባሪ ፡ ተአምር ፡ ለአቡሃ ።
ይቤልዋ ፡ እመሰ ፡ ኮኑ (Fol. 225a. 2.) ነ ፡ አቡኪ ፡ ገባ
ሪ ፡ ተአምር ፤ ያድኅንኪ ፡ እምዝእቲ ፡ መቅሠፍት ፡
ፍጡነ ፡ ወትቤሎሙ ፡ ካዕበ ፡ ፍጡነሰ ፡ ከመ ፡ ይምጻ
እ ፡ ድኩም ፡ ውእቱ ፡ አቡየ ። ወፍጡነሰ ፡ ከመ ፡ ይ
ምጻእ ፡ አልቦቱ ፡ እግር ፡ ለአቡየ ። ወፍጡነሰ ፡ ከመ ፡
ይሑር ፡ ሰማዕኩ ፡ ከመ ፡ ተሰብረት ፡ አሐቲ ፡ እግሩ ፡
ለአቡየ ። ወዘንተ ፡ ሶበ ፡ ትቤሎሙ ፡ አስከብዋ ፡ ለ
መቅሠፍት ። ወኮነ ፡ ጢጤ ፡ በበክፍል ፡ ክፍለ ፤ ወሶ
በ ፡ ርእዩ ፡ ዘንተ ፡ መንክረ ፡ ይቤልዋ ፡ (Fol. 225a. 3.)
ላእካን ፡ ከመዝኩ ፡ አፍጣኒ ፡ ወረዋጺ ፡ አቡኪ ። ወ
ትቤሎሙ ፡ ምንት ፡ አፍጣኒ ፡ ወረዋጺ ፡ እስመ ፡ ስቡ
ር ፡ እግሩ ፡ ለአቡየ ። ወእምዝ ፡ ኃደግዋ ፡ ትሑር ።
ወካዕበ ፡ አጎዝዋ ፡ ለብእሲት ፡ ሰብአ ፡ ሙገር ። ወት
ቤሎሙ ፡ ውእቱ ፡ ተዓገሡኒ ፡ እስከ ፡ ይገብእ ፡ ምት
የ ፤ ወለእመ ፡ ዐበይክሙ ፡ ያድኅነኒ ፡ እምዝንቱ ፡ መ
ቅሠፍት ፡ አቡየ ፡ ተክለ ፡ ሃይማኖት ፡ ወይቤልዋ ፡ በ
ሊ ፡ ይእዜ ፡ ከመ ፡ ያድኅንኪ ፡ ወሶቤሃ ፡ አጎዙ ፡ ይቅ
ሥፍዋ ፡ ወተመትት (Fol. 225b. 1.) ረ ፡ ውእቱ ፡ ዘይት
ወሀብ ፡ ጢጤ ። ወእምድኅረ ፡ ዝንቱ ፡ ወረደ ፡ ላዕ
ለ ፡ እሙንቱ ፡ ላእካን ፤ ዐቢይ ፡ መቅሠፍት ፡ እም
ኀበ ፡ እግዚአብሔር ፡ ወቀሠፎሙ ፡ ንጉሥ ፡ ወነ
ሥአ ፡ ኵ (Fol. 225b. 2.) ሎ ፡ ንዋየ ፡ ሙ ። ወነበሩ ፡
እንዘ ፡ ይብሉ ፡ ዘንተ ፡ ኵሎ ፡ ዘአምጽአ ፡ ላዕሌነ ፡
አቡነ ፡ ተክለ ፡ ሃይማኖት ፡ በእንተ ፡ እላንቱ ፡ አን
ስት ፡ ጸሎቱ ፡ ይዕቀቦ ፡ ለገብሩ ፡ ተክለ ፡ ሃይማኖት ፡
አሜ ።

CHAPTER XLIV.

(Fol. 225b. 3.) ፴፬ ተአምሪሁ ፡ ለአቡነ ፡ ተክለ ፡ ሃይ
ማኖት ፡ ጸሎቱ ፡ ወበረከቱ ፡ የሀሉ ፡ ምስለ ፡ ፍቁሩ ፡
ተክለ ፡ ሃይማኖት ፡ ለዓለመ ፡ ዓለም ፡ አሜን ። ወከ
ነ ፡ በምድረ ፡ ሙገር ፡ በቅሩበ ፡ ሰንኳዕ ፡ ፩ብእሲ ፡ እ
ንዘ ፡ ይገብር ፡ እትወቶ ፡ እምሐቅል ፡ ተዕዕነ ፡ ላዕሌ
ሁ ፡ ነምር ፤ ወእምሐሎ ፡ እንዘ ፡ ይብል ፡ በእገሌ ፡ ወ
እገሌ ፡ ተንሥእ ፡ እምላዕሌየ ፤ ወኢትብልዐኒ ፡ ወዐ
በዮ ፡ ተንሥኡተ ። ወይቤሎ ፡ በአቡነ ፡ ተክለ ፡ ሃይ
ማኖት ፡ ተንሥ (Fol. 226a. 1.) እ ፡ እምላዕሌየ ። ወሶ
ቤሃ ፡ ደንገጸ ፡ ወወረደ ፡ እምዕሌሁ ፡ ፍጡነ ። ወካዕ
በ ፡ ዴገኖ ፡ ውእቱ ፡ አርዌ ፤ ወሶበ ፡ ርእየ ፡ እንዘ ፡ ይ
ዴግኖ ፡ አምሐሎ ፡ ካዕበ ፡ በአቡነ ፡ ተክለ ፡ ሃይማኖ
ት ፡ እንዘ ፡ ይብል ፡ ኢትትልወኒ ፡ ወኢትቅረቨኒ ።
ወሰሚዖ ፡ ዘንተ ፡ ተመይጠ ፡ ኀበ ፡ ማኅደሩ ። ወሶበ ፡

ርእየ ፡ ውእቱ ፡ ብእሲ ፡ ዘንተ ፡ ተአምረ ፡ ወቢየ ፡ ገ
ብረ ፡ ተዝካሮ ፡ ለአቡነ ፡ ተክለ ፡ ሃይማኖት ፡ ለለወር
ጉ ። ወበእንተዝ ፡ አስተዋደይዎ ፡ ጎ (Fol. 226a. 2.)
በ ፡ መምህረ ፡ ሰንኳዕ ፡ ከመ ፡ ያኅድግዎ ። ወአዘዘ ፡
ከመ ፡ ይቅሥፍዎ ፡ በጥብጣቤ ። ወሶቤሃ ፡ ተመትረ ፡
ጢጤ ፡ ወኮነ ፡ በበክፍል ፡ ክፍለ ። ወሶበ ፡ ርእየ ፡ መ
ምህረ ፡ ሰንኳዕ ፡ ዘንተ ፡ መንክረ ፡ አዘዘ ፡ ከመ ፡ ይግ
በር ፡ በከመ ፡ ፈቀደ ። ወይቤ ፡ አንሰ ፡ ኢይትበአስ ፡
ምስለ ፡ እግዚአብሔር ። ወሀለወ ፡ ውእቱ ፡ ብእሲ ፡
እስከ ፡ ዮም ፡ እንዘ ፡ ይገብር ፡ ተዝካሮ ። ጸሎቱ ፡ ወ
በረከቱ ፡ የሀሉ ፡ ምስለ ፡ ፍቁሩ ፡ ተክለ ፡ (Fol. 226a. 3.)
ሃይማኖት ፡ ለዓለመ ፡ ዓለም ፡ አሜን ።

መልዐ ፡ ወተፈጸመ ፡ ፍ፬ወ፬ዘአቡነ ፡ ተክለ ፡ ሃይማ
ኖት ፡ ጸሎቱ ፡ ዘአቀምኖ ፡ በ፵ወ፬ፍቅድ ፡ እንዘ ፡ ን
ኁልቍ ፡ በ፵ወ፬ትዝምደ ፡ ነገድ ። ወእመ ፡ አኮ ፡ እ
ምጸሐፍነ ፡ ብዙኃ ፡ እምተአምራቲሁ ፡ ፈድፋደ ።
ወይእዜኒ ፡ ዝኩ ፡ አቡነ ፡ ተክለ ፡ ሃይማኖት ፡ ለእለ ፡
ናፈቅሮ ፡ ይዕቀበነ ፡ በኵሉ ፡ ሰዓት ፤ ወበኵሉ ፡ ዕለታ
ት ፤ ለዓለመ ፡ ዓለም ፡ አሜን ።

(Fol. 226b. 1.) ተፈጸመ ፡ በገዳየ ፡ መጽሐፈ ፡ ተአ
ምሪሁ ፡ ለአቡነ ፡ ተክለ ፡ ሃይማኖት ፡ ሐዋርያ ፡ ዘኢ

ትዮጵያ ፡ ዘይትነበብ ፡ በዕለተ ፡ ዕንሰቱ ፡ አመ ፡ ፷ወ
፬ለወርኃ ፡ መጋቢት ፡ ዘይቀድም ፡ እምወርኃ ፡ ሚያ
ዝያ ። ትንብልናሁ ፡ ተሀሉ ፡ ምስለ ፡ ፍቁሩ ፡ ተክ
ለ ፡ ሃይማኖት ፡ ለዓለመ ፡ ዓለም ፡ አሜን ። ከመ ፡ ኢ
ይብቍል ፡ በገራህተ ፡ ልብነ ፡ ሦክ ፤ ወምጕሕያ ፡ ባ
ሕርየነ ፡ ይዕቀብ ፡ ከመ ፡ ኢይኪድ ፡ ሐራውያ ፤ ሃይ
ማኖተ (Fol. 226b. 2.) ነ ፡ ታዕንዕ ፡ ዘአርቶዶክስያ ፤ ወ
ለገብሩ ፡ ተክለ ፡ ሃይማኖት ፡ ታድኅኖ ፡ እምእኩይ ፡
ጕሕልያ ። ወንበል ፡ ዓዲ ፡ ኅቡረ ። ስብሐት ፡ ለእግ
ዚአብሔር ፡ አምላክነ ፡ ኬንያ ። ለዓለመ ፡ ዓለም ፡ አ
ሜን ። ሃሌ ፡ ሉያ ። ጸሎቱ ፡ ወበረከቱ ፡ ይብጽሐነ ፡
ወረድኤቱ ፡ ዘኢይበሊ ፡ ይዕቀበነ ፡ ወትንብልናሁ ፡
ይመግበነ ፤ ወምስለ ፡ ጸሐፊሁ ፡ ኅቡረ ፡ ይምሐረኪ ፤
ውስተ ፡ ዛቲ ፡ ቤተ ፡ ክርስቲያን ፡ ቅድስት ፡ ለእለ ፡
ተጋበዕ (Fol. 226b. 3.) ነ ፡ ለዓለመ ፡ ዓለም ፡ አሜን ።
ወአሜን ፡ ለይኩን ፡ ለይኩን ።

አአቡየ ፡ ተክለ ፡ ሃይማኖት ፡ በዘገደፍኩ ፡ ኢት
ርግሙኒ ፡ ወአርትዑ ፡ በቃልክሙ ። እግዚአብሔር ፡
ይስረይ ፡ ለክሙ ፡ አበሳክሙ ፡ አሜን ።

ወሀሎ ፡ ፩ተአምር ፡ ኀበ ፡ ፍጻሜሁ ፡ እስኩ ፡ አን
ብቦቶ ፡ ኢትጎድግ ።

(Fol. 227b. 1.) ተአምሪሁ ፡ ለአቡነ ፡ ቅዱስ ፡ ተክ
ለ ፡ ሃይማኖ ፡ ርእሰ ፡ አበው ፡ ከመ ፡ እንጦንዮስ ፡ ር
እሰ ፡ መነኮሳት ፡ ወክሉለ ፡ ክንፍ ፡ ከመ ፡ መላእክት ፡
ወማእምረ ፡ ምሥጢር ፡ ከመ ፡ ነቢያት ፡ ወሰባኪ ፡ ወ
ንጌል ፡ ከመ ፡ ሐዋርያት ፡ ወስምዓ ፡ ጽድቅ ፡ ከመ ፡
ሰማዕታት ፡ ጸሎቱ ፡ ወበረከቱ ፡ የሃሉ ፡ ምስለ ፡ ኵል
ነ ፡ ውሉደ ፡ ጥምቀት ፡ ወይዕቀቦ ፡ እምዳግም ፡ ሞት ፡
ለገብሩ ፡ ተክለ ፡ ሃይማኖት ፡ ለዓለመ ፡ ዓለም ፡ አሜ
ን ፤ አአንትሙ ፡ ውሉደ ፡ ክርስቲያን ፡ እለ ፡ ታፈቅ
ርዎ ፡ በልብክሙ ፡ ወተዓሠርክሙ ፡ በሀብለ ፡ ሃይማ
ኖቱ ፡ ርትዕት ። ንዑ ፡ ትር (Fol. 227b. 2.) አዩ ፡ ግብ
ሮ ፡ ለአቡነ ፡ ቅዱስ ፡ ተክለ ፡ ሃይማኖ ፡ ገቢሪ ፡ መንክ
ራት ፡ ዘገብረ ፡ መንክረ ፡ በዲበ ፡ ምድር ። ገቢረ ፡ መ
ንክራቲሁሰ ፡ ከመዝ ፡ ውእቱ ። ነበረ ፡ ፩ብእሲ ፡ ጻ

ድቅ ፡ ወፈራኄ ፡ እግዚአብሔር ፡ ዘብሔረ ፡ ሙላዱ ፡
ምድረ ፡ አምሐራ ፡ ወያፈቅሮ ፡ ለአቡነ ፡ ቅዱስ ፡ ተክ
ለ ፡ ሃይማኖት ፡ በኵሉ ፡ ሕሊናሁ ፡ እምንዕሱ ፡ እስከ ፡
ልሕቅናሁ ፡ ወኢያጸርዕ ፡ ገቢረ ፡ ተዝካሩ ፡ በበዓመት ፡
አመ ፡ ፷ወ፬ለታኅሣሥ ፡ ዕለተ ፡ ልደቱ ፡ ወአመ ፡ ፲
ወ፬ለግንቦት ፡ ዕለተ ፡ ፍልሰቱ ፡ ወአመ ፡ ፷ወ፬ለነሐ
ሴ ፡ ዕለተ ፡ ሞቱ ፡ ቅድስት ፡ በአዕግቦ ፡ ርኁቦን ፡ ወበ
አ (Fol. 227b. 3.) ርውዮ ፡ ፅሙዓን ፡ ወበአልብሶ ፡ ዕራ
ቃን ፡ ወኢይገብር ፡ በዓለ ፡ ለመኳንንት ፡ ዘእንበለ ፡
ለነዳያን ፡ ተዘክሮ ፡ ቃለ ፡ ወንጌል ፡ ዘይቤ ፡ ሶበ ፡ ት
ገብር ፡ በዓለ ፡ ወምሳሐ ፡ ፀውዕ ፡ ነዳያነ ፡ ወምስኪና
ን ፡ ኢትጸውእ ፡ አእርክቲከ ፡ ወማኅፈረከ ፡ ወጎረከ ፡
ወቢጸከ ፡ ከመ ፡ እሙንቱ ፡ ይጸውዑከ ፡ ወኢይኩን
ከ ፡ ፍዳ ፡ በኀቤሆሙ ። እሉሰ ፡ ነዳያን ፡ እምድኅረ ፡

በልዕው ፡ ወፀግቡ ፡ ይዜውእ ፡ ካህናተ ፡ መቅደሱ ፡ ለአ
ቡነ ፡ ቅዱስ ፡ ተክለ ፡ ሃይማኖት ፡ ወመኳንንተ ፡ በበ
ያታሆሙ ፡ ከመ ፡ ይግበሩ ፡ በዓለ ፡ ምስሌሁ ፡ በክብ
ር ፡ ወ (Fol. 228a. 1.) በፍሥሐ ፡ እስመ ፡ ለበዓለ ፡ ቅዱ
ስ ፡ ተክለ ፡ ሃይማኖት ፡ ይሬስያ ፡ ከመ ፡ በዓለ ፡ ትንሣኤ
ሁ ፡ ቅድስት ፡ ለመድኃኒነ ፡ ክርስቶስ ፡ ሎቱ ፡ ስብሐ
ት ። ዝሰ ፡ ይጽንሐነ ፡ ተናግሮ ፡ ኀሩቱ ፡ ለዝንቱ ፡ ብ
እሲ ፡ ዘኢይትፈጸም ። ንትመየጥኬ ፡ ኀበ ፡ ገጸ ፡ ተ
አምራቲሁ ፡ ወመንክራቲሁ ፡ ለአቡነ ፡ ቅዱስ ፡ ተክ
ለ ፡ ሃይማኖት ፡ አስተርአየ ፡ ነቅዓ ፡ ማይ ፡ ውስተ ፡
ቤተ ፡ ዝንቱ ፡ ብእሲ ፡ ገባሪ ፡ በዓሉ ፡ ወመልዓ ፡ እም
ታሕቱ ፡ እስከ ፡ ላዕሉ ፡ ወኢተረክበ ፡ ዓሠረ ፡ ንዋይ ፡
ፍምጽንዓ ፡ ማይ ፡ ኢእክል ፡ ወኢመፍቅዳተ ፡ ቤት ፡
ዘሀሎ ፡ ውስቴ (Fol. 228a. 2.) ቲ ። እመ ፡ መንግሥ
ተ ፡ ንጉሥ ፡ ኢዮአስ ፡ ድንግል ፡ ወሰማዕት ፡ ዘፈጸ
መ ፡ ስምዖ ፡ በትዕግሥት ። ወሶበ ፡ ነጸረ ፡ በዓለ ፡ ቤ
ት ፡ ምልዓ ፡ ማይ ፡ ወተሐጕለ ፡ ሎቱ ፡ ንዋይ ፡ ኃዘነ ፡
ወተከዘ ፡ በልቡ ፡ ወይቤ ፡ ትካዝየሰ ፡ እከ ፡ በእንተ ፡
ንዋይየ ፡ ዳእሙ ፡ ከመ ፡ ኢይጸራዕ ፡ ገቢረ ፡ በዓሉ ፡
ለተክለ ፡ ሃይማኖት ፡ አቡየ ፡ በጸጋ ፡ ዘየዓቅበኒ ፡ በነ
ፍስ ፡ ወሥጋ ። ወይቤልዎ ፡ አግብርቲሁ ፡ ወአእማ
ቲሁ ፡ ወአለ ፡ ሀለዉ ፡ ምስሌሁ ፡ ናምጽእ ፡ ልሕዅ
ተ ፡ ወንቅድሐ ፡ ከመ ፡ ኢይትሐጐል ፡ ንዋይከ ። ወ
ዘንተ ፡ ሶበ ፡ ሰምዓ ፡ ገሠያሙ ፡ ወይቤሎሙ ፡ ከመ ፡
(Fol. 228a. 3.) አእምር ፡ አድኅኖቱ ፡ ለአቡየ ፡ ቅዱስ ፡
ተክለ ፡ ሃይማ ፡ በነፍስ ፡ ወሥጋ ፡ አምጽኡ ፡ ማየ ፡ ጸ
ሎቱ ፡ ወንዝሕዎ ፡ እስመ ፡ ውእቱ ፡ ይገብር ፡ ኃይሎ ፡
ላዕሌየ ፡ ለክሙሰ ፡ ኃይል ፡ አልብክሙ ። ወይቤል
ዎ ፡ ኦሆ ፡ ሐሩ ፡ ወአምጽኡ ፡ ማየ ፡ ጸሎቱ ፡ ለአቡነ ፡
ቅዱስ ፡ ተክለ ፡ ሃይማኖት ፡ ወነጸሮሙ ፡ ሰብአ ፡ ቤ
ቱ ፡ ጥብዓተ ፡ ልቡናሁ ፡ ይስሕቁ ፡ በልቡናሆሙ ፡ ወ
ይቤሉ ፡ ምስለ ፡ ረበኔ ፡ አፍአ ፡ እመ ፡ ተቶስሐ ፡ ማ
ይ ፡ ምስለ ፡ ማይ ፡ ይውሕድኑ ፡ ወሚመ ፡ ይመልእ ።
እሉሰ ፡ አብዳን ፡ ኢተዘከሩ ፡ ቃለ ፡ መጽሐፍ ፡ ዘይ
ቤ ፡ ለእመ ፡ ብክሙ ፡ ሃይማኖት ፡ (Fol. 228b. 1.) መጠ
ነ ፡ ኅጠተ ፡ ሰናፔ ፡ ወትብልዎ ፡ ለዝንቱ ፡ ደብር ፡ ፍ
ልስ ፡ ወይፈልስ ፡ ለክሙ ፡ ወይቤሎሙ ፡ ለአግብርቲ
ሁ ፡ ንዝሕዎ ፡ ወዕፅዉ ፡ ኖኅቶ ፡ ለቤትየ ፡ ወኢትር
አይዎ ፡ ወጌመመ ፡ ንሬእዮ ፡ ወገብሩ ፡ በከመ ፡ አዘዘ
ሙ ። ወአስተአፀቡ ፡ ነገሮ ፡ ውእቱኒ ፡ ያስተዓፅብ ፡
በልቡ ፡ ናሁ ፡ ነገረ ፡ አቡነ ፡ ቅዱስ ፡ ተክለ ፡ ሃይማኖ
ት ፡ ወበጽባሕ ፡ ተንሥአ ፡ እምስካቡ ፡ ወእርኃወ ፡ ኖ
ኅተ ፡ ቤቱ ፡ ነጸረ ፡ ኵሎ ፡ ወኢተረክበ ፡ ዓሠረ ፡ ማ
ይ ፡ ዘየአክል ፡ መጠነ ፡ ነጥበ ፡ ጠል ፡ ዘእንበለ ፡ ይቡ
ስ ፡ መሬት ። ወይቤ ፡ እንከሰ ፡ አእመርኩ ፡ ኃይሎ ፡
ለአቡየ ፡ ቅ (Fol. 228b. 2.) ዱስ ፡ ተክለ ፡ ሃይማኖት ፡
ከመ ፡ ያድኅንኒ ፡ እምኵሉ ፡ ዘእፈርሆ ። ወሰሚያሙ ፡
ዘንቱ ፡ ንጉሥ ፡ ወመኳንንት ፡ አንከሩ ፡ ኃይሎ ፡ ለአ
ቡነ ፡ ቅዱስ ፡ ተክለ ፡ ሃይማኖት ፡ ወይቤሉ ፡ እግዚአ
ብሔር ፡ መንክር ፡ በላዕለ ፡ ቅዱሳኒሁ ፡ ወተሰምዓ ፡ ዝ
ነገር ፡ ውስተ ፡ ኵሉ ፡ በሐውርት ። ወእምድኅረዝ ፡
አማኅፀነ ፡ ደቂቆ ፡ ገባሪ ፡ በዓሉ ፡ ዘበጸጋ ፡ ጥምቀት ፡
ተሰምየ ፡ ተክለ ፡ ሃይማኖት ፡ ከመ ፡ ኢያድርዐ ፡ ገቢ
ረ ፡ በዓሉ ፡ ለአቡነ ፡ ቅዱስ ፡ ተክለ ፡ ሃይማኖት ፡ እም
ኵሎሙሰ ፡ ደቂቁ ፡ አማኅፀና ፡ ለወለቱ ፡ ወለተ ፡ ድ
ንግል ፡ ወአጽሐፈ ፡ ገድሎ ፡ በብ (Fol. 228b. 3.) ዙኅ ፡
ንዋይ ፡ ወወሀበ ፡ ለመቅደሰ ፡ አቡነ ፡ ተክለ ፡ ሃይማኖ
ት ፡ ዘይሰመይ ፡ መካነ ፡ ዓፅሙ ፡ ዘሐነፆ ፡ ንጉሠ ፡ ነገ
ሥት ፡ ኢያሱ ፡ ከመ ፡ ይኩኖ ፡ ተዝካረ ፡ ለትውልደ ፡
ትውልድ ፡ ርእዩኪ ፡ አሕዝበ ፡ ክርስቲያን ፡ ከመ ፡ ይ
ንበር ፡ ኃይለ ፡ በላዕለ ፡ ፍቁራኒሁ ፡ አቡነ ፡ ቅዱስ ፡
ተክለ ፡ ሃይማኖት ፡ ጸሎቱ ፡ ወበረከቱ ፡ የሃሉ ፡ ምስለ ፡
ገብሩ ፡ ተክለ ፡ ሃይማኖት ፡ ለዓለመ ፡ ዓለም ፡ አሜን ።
ሰላም ፡ ለተረክቦትከ ፡ ውኃጤ ፡ ገነት ፡ ገዳም ። እን
በለ ፡ በሊዖ ፡ አብ ፡ ወእንበለ ፡ ነቢር ፡ እምባሕታዊ ፡
አፍአ ፡ ወውሥጥ ፡ ተክለ ፡ ሃይማኖት ፡ አዳም ። (Fol.
229a. 1.) በማየ ፡ ጸሎትከ ፡ ሔዋን ፡ እንተ ፡ ተረክበ
ት ፡ እምዓፅም ። አቁርሮተ ፡ ማይ ፡ አርአይከ ፡ በኵ
ሉ ፡ ዓለም ።

ተአምሪሁ ፡ ለአብነ ፡ ቅዱስ ፡ ተክለ ፡ ሃይማኖት ፡
ጸሎቱ ፡ ወበረከቱ ፡ የሀሉ ፡ ምስለ ፡ ፍቅርቱ ፡ ወለተ ፡
ተክለ ፡ ሃይማኖት ፡ ለዓለመ ፡ ዓለም ፡ አሜን ። ስም
ዑ ፡ በአዕዛን ፡ መንፈሳውያን ፡ እለ ፡ ጸሙ ፡ ኃጢአ
ተ ፡ በመጽሐፍ ፡ ድኅረ ፡ ተነግረ ፡ ብሂለ ፡ ጸመ ፡ ዕዝ
ን ፡ በዝየ ። አሊቃናተ ፡ ቅድስት ፡ ወብጽዕት ፡ ደብ
ረ ፡ ሊባኖስ ፡ ተአምረ ፡ ማየ ፡ ጸሎቱ ፡ ለአቡነ ፡ ቅዱ

ስ ፡ ተክለ ፡ ሃይማኖት ፡ ዘከነ ፡ ላእከ ፡ እግዝእትነ ፡ ማ
ርያም ፡ ወላዲተ ፡ አምላክ ። ወላእከ ፡ ልዑላን ፡ ነገ
ሥት ፡ ዘኢተፈጥሩ ። እስከ ፡ ቅድምናሆሙ ፡ ርኁቀ ፡
እምአዕይንት ፡ ሰብእ ፡ እለ ፡ ተፈጥሩ ፡ ወእምካልአ
ን ፡ አዝማደ ፡ ነፍስ ፡ መላእክተ ፡ ሰማይ ፡ ልዑል ፡ ወ
ገብረ ፡ ወቢየ ፡ ኃይለ ፡ ዘኃደረ ፡ ውስተ ፡ ሐቂ ፡ ዛቲ ፡
ወለተ ፡ ተክለ ፡ ሃይማኖት ፡ ከበሕዝቅያስ ፡ ኃደረ ፡
ሕማም ፡ ዘርሕቀ ፡ በጸሎ (Fol. 226a. 2.) ት ፡ ርእሱ ፡ ወ
በኃዘነ ፡ ሊቅ ፡ ኢሳይያስ ፡ እስከ ፡ ትእምርተ ፡ ምኅረ
ቱ ፡ ለወልድ ፡ ዘይብል ፡ ስምየሰ ፡ መሐሪ ፡ ወመስተ
ሣህል ፡ በተመይጦተ ፡ ብሩህ ፡ ፀሐየ ፡ ትእምርት ።
ይትአወቅ ፡ ወዳግመ ፡ ለብዉ ፡ ነገረ ፡ ምጽአቱ ፡ በአ
ሐቲ ፡ ሌሊት ፡ ፪ት ፡ ጊዜ ፡ ውስተ ፡ ቤታ ፡ እስከ ፡ ይ
ወጽእ ፡ መልአልተ ፡ ዓራት ፡ ወይነብር ፡ ምስሌሃ ፡ አ
ቡነ ፡ ቅዱስ ፡ ተክለ ፡ ሃይማኖት ፡ በአርአያ ፡ ወሬዛ ፡
ዘሰናይ ፡ አርአያሁ ፡ ወነገረ ፡ ልሳኑ ፡ ዘይብል ፡ ኦእኅ
ትየ ፡ ግበሪ ፡ መድኃኒተ ፡ ማየ ፡ ጸሎቱ ፡ ለእኁኪ ።
ዛቲኒ ፡ ወለተ ፡ ተክለ ፡ ሃይማኖት ፡ ነቂሃ ፡ እምንዋ
ማ ፡ ወሰሚዓ ፡ ዘንተ ፡ ነገረ ፡ ተከዘት ፡ ጥቀ ፡ እንዘ ፡
ትብል ፡ ምንት ፡ ውእቱ ፡ ዝንቱ ፡ ነገር ፡ ወጊዜ ፡ ንዋ
ማ ፡ ዳግማዊ ፡ በጸሐ ፡ ፍጡነ ፡ በዘገበዋት ፡ አክናፍ ፡
ተክለ ፡ ሃይማኖት ፡ መልእክ ። አዘዛ ፡ ፍጹመ ፡ ወይ
ቤላ ፡ አእኅትየ ፡ ግበሪ ፡ መድኃኒተ ፡ ማየ ፡ ጸሎቱ ፡ ለ
እኁኪ ፡ (Fol. 229b. 1.) ዘሰምዓ ፡ ቃለ ፡ እግዚኡ ፡ ዘይ
ብል ፡ ኢኃፍር ፡ ኢየኃአሐውየ ፡ ብሂሎቶሙ ፡ ገብረ
ት ፡ ከመ ፡ አዘዛ ፡ አቡነ ፡ ቅዱስ ፡ ተክለ ፡ ሃይማኖት ፡
ወፈነወት ፡ ፪ት ፡ ላእካነ ፡ ውስተ ፡ ቤተ ፡ ክርስቲያን ፡
ቅድስት ፡ ዘሀሎ ፡ ውስቴታ ፡ ገድለ ፡ አቡነ ፡ ቅዱስ ፡
ተክለ ፡ ሃይማኖት ፡ ወበጺሐሙ ፡ ፪ቱ ፡ ላእካን ፡ በጎ
ዘን ፡ መሪር ፡ ወበሰቆቃው ፡ ብዙኅ ፡ ጸለዩ ፡ ጸሎተ ፡
ገድሉ ፡ ለአቡነ ፡ ቅዱስ ፡ ተክለ ፡ ሃይማኖት ፡ መልዕ
ልተ ፡ ማይ ፡ ጽሩይ ። ወወሰዱ ፡ ላቲ ፡ እስከ ፡ ፫ዕለ
ት ፡ ሰትየት ፡ ወቀብአት ፡ ኵላንታሃ ፡ ወበሣልሣይ ፡
ዕለት ፡ ሐይወት ፡ እምደዌሃ ፡ ወጥዕየት ፡ ፍጹመ ፡ ከ
መ ፡ ቀዳሚ ፡ ድኅረዝኒ ፡ ነገር ፡ በራብዓይ ፡ ዕሉት ፡ ሐ
ረት ፡ ርኁቀ ፡ ብሔረ ፡ እንዘ ፡ ትትወረዘው ፡ አርአያ ፡
ወሬዛ ፡ ምስአ ፡ ኃይል ፡ ሰብአ ፡ ቤታኒ ፡ ወኮሎሙ ፡
ፍቁራኒሃ ፡ ተፈሥሑ ፡ ጥቀ ፡ በሕይወት ፡ (Fol. 229b. 2.)
ዚአሃ ፡ እስመ ፡ ሰቀሕማም ፡ ጽኑዕ ፡ በፍአውራኅ ፡ ወ
በመንፈቀ ፡ ወርኅ ፡ ተበትከ ፡ እስከ ፡ ልብሰ ፡ ኃዘን ፡
ጸሊም ፡ በአጽባዕተ ፡ ክቡር ፡ ተክለ ፡ ሃይማኖት ፡ ተሰ
ጠ ፡ ወሰሚዓክሙ ፡ ዘንተ ፡ ንግሩ ፡ ለዘይመጽእ ፡ ወእ
ምርኁቀ ፡ ወእ[ም]ቅሩብ ፡ ከመ ፡ ይንግር ፡ ኵሉ ፡ በዘኢ
ያረምም ፡ ልሳን ። ጸሎቱ ፡ ወበረከቱ ፡ የሀሉ ፡ ምስ
ለ ፡ ምስለ ፡ ፍቅርቱ ። ወለተ ፡ ተክለ ፡ ሃይማኖት ፡ ወ
ምስለ ፡ ኵልነ ፡ ሰማዕያን ፡ ለዓለመ ፡ ዓለም ፡ አሜን ።

ትእምርተ ፡ ምሕረትኪ ፡ ይክሥት ፡ ድኅረ ፡ ኀለ
ፈ ፡ ተግሳጽ ። እስመ ፡ አሕመልመል ፡ ብኪ ፡ ተክለ ፡
ሃይማኖት ፡ ሶርጽ ።

THE BOOK OF THE RICHES OF KINGS

BY

TAKLA HÂYMÂNÔT.

(Fol. 230a. 1.) በስመ ፡ ሥሉስ ፡ ቅዱስ ፡ ፫ አስማት ፡ ዘይሜለሱ ፡ በአካት ፡ ወይትወሐዱ ፡ በመለኮት ፡ ወእ
ጎዛን ፡ በዕምረት ፡ አሐቲ ፡ ሥምረት ፡ እንበለ ፡ ተከ
ፍሎ ፡ ወፍልጠት ። ናሁ ፡ ንጽሕፍ ፡ መጽሐፈ ፡ ዘሰ
ሙ ፡ ብዕለ ፡ ነገሥታቶ ። ዘትረክበ ፡ በእደ ፡ አቡነ ፡
ክቡረ ፡ ስም ፡ አቡነ ፡ ተክለ ፡ ሃይማኖት ፡ ዘዉገ ፡ መ
ላእክት ፡ ወትሩፈ ፡ ምግባራት ፡ ዘኢያጸንንዎ ፡ መን
ገለ ፡ ሀከት ፡ እኩያነ ፡ ልማድ ፡ መናፍስት ። ጸሎቱ ፡
ወበረከቱ ፡ ያድኅነነ ፡ እመንሱት ፡ ለዓለመ ፡ ዓለም ፡
አሜን ። ወነበረ ፡ ፩ንጉሥ ፡ ዘተንሥአ ፡ እምነገሥ
ታት ፡ ዘን ፡ ዘይሰመይ ፡ ዘእልመክ (Fol. 230a. 2) ኑን ፡
ወምስለ ፡ እለ ፡ ነግሡ ፡ ምስሌሁ ፡ ነገሥታት ፡ ከነ ፡
መንግሥቶሙ ፡ ፫፻፳ወ፪ ። ወለዝንቱሰ ፡ መንግሥቶ
ሙ ፡ ከነ ፡ ምክንያት ፡ ነገሩ ። ወሶበ ፡ ተምዓ ፡ እግዚ
አብሔር ፡ ላዕለ ፡ ቤተ ፡ ደዊት ፡ ወሀበሙ ፡ እግዚአብ
ሔር ፡ መንግሥተ ፡ ዳዊት ፡ ለእሉ ፡ ነገሥታተ ፡ ዚኆ ።
ወእንዘ ፡ ከመዝ ፡ ሀለወ ፡ ዝንቱ ፡ ዘእልመክኑን ፡ ተ
ንሥአ ፡ ዶርሆ ፡ ወነቀወ ፡ ውስተ ፡ ቤቱ ፡ እንዘ ፡ ይ
ብል ፡ ዘበልዓ ፡ ርእስየ ፡ ይነግሥ ፡ ወይወርስ ፡ መን
ግሥተ ፡ ዳዊ (Fol. 230a. 3.) ት ፡ ወይነግሥ ፡ በዓለ
ም ። ወኢይፈልሰ ፡ መንግሥት ፡ ኀበ ፡ ካልእ ፡ ወከ
መዝ ፡ ነበረ ፡ እንዘ ፡ ይነቁ ፡ መጠነ ፡ ፫አውራኅ ። ወ
ለንቅወተ ፡ ደርሆሰ ፡ ፍካሬሁ ፡ አልቦ ፡ ዘየአምሮ ፡ ኢ
እመኳንንቲሁ ፡ ወኢእመሰፍንቲሁ ፡ ወኢእምፍቁራ
ኒሁ ፡ ካህናት ፡ መኢእማእምራን ፡ መጻሕፍት ፡ እንበ
ለ ፡ ንጉሥ ፡ ዘእልመክኑን ። ወአኀዘ ፡ ፍርሃት ፡ ወእ
ንዘ ፡ ከመዝ ፡ ይፈርሀ ፡ መጽአ ፡ አቡነ ፡ ተክለ ፡ ሃይ
ማኖት ፡ ወበአ ፡ ውስተ ፡ ታዕካሁ ፡ በግርማ ፡ ዓቢይ ።
ወነገርዎ ፡ ለንጉሥ ፡ ሰብአ ፡ ቤቱ ፡ ም (Fol. 230b. 1.)
ጽአተ ፡ አቡነ ፡ ተክለ ፡ ሃይማኖት ፡ ወይቤልዎ ፡ በአ ፡
ውስተ ፡ ታዕካ ፡ ፩መነኮስ ፡ ዘዓቢይ ፡ ሞገሱ ፡ ወመፍ
ርሀ ፡ ገጹ ፡ ወመርዕድ ፡ ኵለንታሁ ፡ ከመ ፡ ትንግሮ ፡
ኵሎ ፡ ትካዘ ፡ ልብከ ። ወዘንተ ፡ ነገረ ፡ ሶበ ፡ ይቤል
ዎ ፡ ውእቱኒ ፡ ተሠጥዎሙ ፡ እንዘ ፡ ይብል ፡ ለሰብአ ፡
ቤቱ ፡ አይቴ ፡ ሀሎ ፡ ዝኩ ፡ መነኮሰ ፡ ዘትቤሉኒ ፡ በ
አ ፡ ውስተ ፡ ታዕካ ። ወአውሥኡ ፡ ወይቤልዎ ፡ ና
ሁ ፡ ሀሎ ፡ ውስተ ፡ ቤተ ፡ መልአክ ፡ ኃይልክ ፡ ወሰሚ
ዖ ፡ ስጣዌ ፡ ነገረ ፡ ሰብአ ፡ ቤቱ ፡ ተንሥአ ፡ ውእቱ ፡
ንጉሥ ፡ ዘእልመክኑን ፡ ምስለ ፡ ሠራዊቱ ፡ ወመኳን
ንቲሁ ፡ ወመሰፍንቲሁ ። ወሖረ ፡ ኀበ ፡ አቡነ ፡ ተክ
ለ ፡ ሃይማኖት ፡ ወወድቀ ፡ በቅድሜሁ ፡ ወተሳለመ ፡
እገሪሁ ፡ ወአዕዳዊሁ ፡ ወውእቱኒ ፡ አቡነ ፡ ተክለ ፡ ሃ
ይማኖት ፡ ተንሥአ ፡ ፍ (Fol. 230b. 2.) ጡነ ፡ ወእንሥ
አ ፡ ወተቀበሎ ፡ በፍሥሐ ፡ ወበኃሢት ፡ ወነበሩ ፡ ኀ
ቡረ ፡ ወአግኃሡ ፡ ሰብአ ፡ እምቅድመ ፡ ገጸሙ ፡ ከ
መ ፡ ይዜነዉ ፡ ነገራቲሆሙ ፡ ወአይድዓ ፡ ንጉሥ ፡
ዘእልመክኑን ፡ ነገረ ፡ ንቅወተ ፡ ዶርሆ ፡ ወፍካሬ ፡ ቃ
ሉ ፡ ወይቤሎ ፡ አንሰ ፡ እንዘ ፡ ሀሎኩ ፡ ስኩበ ፡ ውስ
ተ ፡ ዓራትየ ፡ ጊዜ ፡ መንፈቀ ፡ ሌሊት ፡ ወነቃህኩ ፡
ሶቤሃ ፡ እምንዋምየ ፡ ሰማዕኩ ፡ ንቅወተ ፡ ዶርሆ ፡ ም
ስለ ፡ ቃለ ፡ ፍካሬሁ ፡ ወካልአንሰ ፡ ኢሰምዑ ፡ አአቡ
የ ፡ አይደዓኒ ፡ ኵለንታሁ ፡ ለዝንቱ ፡ ነገር ። አንሰ ፡

ስዕንኩ ፡ ተርጉሞቶ ፡ ለዝንቱ ፡ ለዝንቱ ፡ ነገር ፡ ም
ንትኑ ፡ ምክንያቱ ፡ ወምንትኑ ፡ ምክንያተ ፡ ፃታ ፡ ነ
ገሩ ፡ ሶበ ፡ ይቤሎ ፡ ዘእልመክኑን ፡ ንጉሥ ፡ በቃለ ፡
ግናይ ። ወአውሥአ ፡ አቡነ ፡ ተክለ ፡ ሃይማኖት ፡ ወ
ይቤሎ ፡ ዕፀብ ፡ ነገረ ፡ ተስእልከኒ ፡ ዘኢኮነ ፡ እምቅ
ድመዝ ፡ ወኢይከ ፡ (Fol. 230b. 3.) ውን ፡ እምድኅረ
ዝ ፡ ወአርመመ ፡ ነዋኃ ፡ ሰዓተ ፡ በተደሞ ፡ ወበአን
ከሮ ፡ ወከሠተ ፡ አፉሁ ፡ ወይቤሎ ፡ ስማዕ ፡ እንግርከ ፡
በዘትቤክኒ ፡ ነገር ፡ ተንሥእ ፡ ወአኃዝ ፡ ለውእቱ ፡ ዶ
ርሆ ፡ ኅርድ ፡ ወብላዕ ፡ ርእሰ ፡ ከመ ፡ ንበበ ፡ ቃሉ ፡ ለ
ዝኩ ፡ ዶርሆ ፡ ዘይቤ ፡ ዘበልዓ ፡ ርእስየ ፡ ኢይፈልሰ ፡
መንግሥቱ ፡ እምነ ፡ ቤቱ ፡ ወይነግሥ ፡ ለዓለም ። ው
እተ ፡ ጊዜ ፡ ተንሥአ ፡ ንጉሥ ፡ ዘእልመክኑን ፡ ወበ
አ ፡ ውስተ ፡ ቤተ ፡ መንግሥቱ ፡ ወጸውዓ ፡ ለአመቱ ፡
እንተ ፡ ሰማ ፡ ደሊበዊት ፡ ወክብርት ፡ ይእቲ ፡ እም
ኵሎን ፡ አዕማቲሁ ። ወይቤላ ፡ ተንሥኢ ፡ አኃዚዮ ፡
ለውእቱ ፡ ዶርሆ ፡ ወኅርዲዮ ፡ ከመ ፡ እብልዖ ፡ ፍጡ
ነ ። ወኢይቅረባ ፡ ካልአት ፡ አንስት ፡ ኀበ ፡ ውእቱ ፡
ዶርሆ ፡ ጸእሙ ፡ ግበሪዮ ፡ በኅቡዕ ፡ ወኢትክሥቲዮ ፡
እስመ ፡ ኀቡዕ ፡ ምሥጢሩ ፡ ወዘንተ ፡ ነገረ ፡ ሶበ ፡ ይ
ቤላ ፡ ተንሥአት ፡ ፍጡነ ፡ ወአኃዘቶ ፡ ወኅረደቶ ፡ ወ
ወደየት ፡ ውስቴቱ ፡ (Fol. 231a. 1.) ብዙኃ ፡ አቃቂራተ ፡
ከመ ፡ ታምዕዘ ፡ ለውእቱ ፡ ዶርሆ ፡ ወለርእሰ ፡ ዶርሆ
ሰ ፡ ገደፈቶ ፡ ውስተ ፡ ምንደድ ፡ አምጣነ ፡ ላቲ ፡ ል
ማድ ። ክፍል ፡ ወበውእቱ ፡ ዘመን ፡ ነበረ ፡ ፩ወልድ ፡
ዘሰሙ ፡ ይኩኖ ፡ አምላክ ፡ ዘትኅርየ ፡ እምከርሠ ፡ እ
ሙ ፡ ወዘይወርስ ፡ መንበረ ፡ ደዊት ፡ አቡሁ ። ወተዘ
ከረ ፡ እግዚአብሔር ፡ መሐላሁ ፡ ዘመሐለ ፡ ለዳዊት ፡
ዘይቤሎ ፡ ወአሐንጽ ፡ ለትውልደ ፡ ትውልድ ፡ መን
በረከ ፡ እመሰ ፡ ኃደጉ ፡ ደቂቁ ፡ ሕግየ ፡ ወኢሖሩ ፡ በ
ኵነኔየ ፡ ወእመኒ ፡ አርኰሱ ፡ ሥርዓትየ ። ወኢዓቀ
ቡ ፡ ትእዛዝየ ፡ እዋሕያ ፡ በበትር ፡ ለኃጢአቶሙ ፡ ወ
በመቅሠፍት ፡ ለአበሳሆሙ ፡ ሣህልየሰ ፡ ኢይከልእ ፡
እምኔሆሙ ፡ ወኢይጼምዕ ፡ በጽድቅየ ፡ ወኢያረኵስ ፡
ኪዳንየ ፡ ወመትልወ ፡ ዝንቱ ፡ ነገር ። ክፍል ። ንግባ
ዕኬ ፡ ኀበ ፡ ጥንተ ፡ ነገር ፡ ወውእቱሰ ፡ ወልድ ፡ ነበ
ረ ፡ እንዘ ፡ ይትቀነይ ፡ ለንጉሥ ፡ ዘእልመክኑን ፡ ወተ
ቀንየቱሂ ፡ በእንዘ ፡ የዓፅድ ፡ ሣዕረ ፡ ለአብቅልተ ፡ ን
ጉሥ ፡ ወበ ፡ ጊዜ ፡ እንዘ ፡ ያበልዕ ፡ እክለ ፡ ለአፍራ
ስ ፡ ወበ ፡ ጊዜ ፡ እንዘ ፡ ይፀውር ፡ ሰይፈ ፡ ወዙናተ ፡
ወወልተ ፡ በቅድመ ፡ ንጉሥ ፡ ወለርእሰ ፡ ዶርሆሂ ፡
ዘኃደገቶ ፡ ይእቲ ፡ ብእ (Fol. 231a. 2.) ሲት ፡ ኀበ ፡ ቄ
ርቄር ፡ ረከበ ፡ ውእቱ ፡ ወልድ ፡ ይኩኖ ፡ አምላክ ፡ ነ
ሥአ ፡ ወበልዖ ፡ ወመልአ ፡ ከርሦ ፡ ወረሰዮ ፡ ልዑለ ፡
ወኃያለ ፡ እስከ ፡ ተለዓለ ፡ መልዕልተ ፡ ኵሎሙ ፡ ኃ
ያላን ፡ ወአብርሃ ፡ ገጹ ፡ ከመ ፡ ብርሃነ ፡ ፀሐይ ፡ ወገረ
ሞሙ ፡ ግርማሁ ፡ ለኵሎሙ ፡ አግብርተ ፡ ንጉሥ ፡ ወ
ፈርሀዎ ፡ ኵሎሙ ፡ ሕዝብ ፡ ወአንከርዎ ፡ ወአፍቀር
ዎ ፡ ጥቂ ፡ ወወደይዎ ፡ ውስተ ፡ ልቦሙ ፡ ወአእመር
ዎ ፡ ከመ ፡ ጸጋ ፡ እግዚአብሔር ፡ ላዕሌሁ ። ወይቤሉ ፡
ምንትኑ ፡ ነገር ፡ ዘይከውን ፡ ላዕለ ፡ ዝንቱ ፡ ወልድ ።
ክፍል ፡ ካዕበ ፡ ንትመየጥ ፡ ኀበ ፡ ነገረ ፡ ዝኩ ፡ ንጉ
ሥ ፡ ዘእልመክኑን ፡ ሶበ ፡ ኢረከቦ ፡ ለዝንቱ ፡ ርእሰ ፡
ዶርሆ ፡ እምውስተ ፡ ፃሕል ፡ ደንገፀ ፡ ጥቀ ፡ ወተከዘ ፡
ተሀውከ ፡ ወበከየ ፡ ፈድፋደ ፡ ወአንገርገረ ፡ ውስተ ፡
ምድር ፡ ተንሥአ ፡ ወሖረ ፡ ምስለ ፡ ሠራዊቱ ፡ ኀበ ፡
አቡነ ፡ ተክለ ፡ ሃይማኖት ፡ ወተራክኩ ፡ በበይናቲሆ
ሙ ፡ ወአግኃሡ ፡ ሰብአ ፡ እምቅድመ ፡ ገጸሙ ፡ ከመ ፡
ቀዳሚ ። ወተርፉ ፡ በባሕቲቶሙ ፡ ወነገሮ ፡ ለአቡነ ፡
ተክለ ፡ ሃይማኖት ፡ ኵነተ ፡ ርእሰ ፡ ዶርሆ ፡ ወይቤሎ ፡
አንሰ ፡ ገበርኩ ፡ በከመ ፡ አዘዝከኒ ፡ ወመከርከኒ ፡ ወ
ብእሲትሰ ፡ አጥፍአቶ ፡ ለርእሰ ፡ ዶርሆ ፡ ወኢረከበ
(Fol. 231a. 3.) ቶ ፡ ኀበ ፡ ወገረቶ ፡ እስመ ፡ መሰላ ፡ ከ
መ ፡ ኢይበልዕ ፡ አነ ፡ ርእሰ ፡ ዶርሆ ፡ ይእተ ፡ ጊዜ ፡
አነሂ ፡ ተከዝኩ ፡ ወደንገፅኩ ፡ ፈድፋደ ፡ መጻእኩ ፡
ኀቤከ ፡ እንግርከ ፡ ናሁ ፡ ምክንያተ ፡ ጥፍአቱ ፡ ለርእ
ሰ ፡ ዶርሆ ፡ አአቡየ ፡ በዘይትከሀለከ ፡ ተራድአኒ ፡ ወ
አምክረኒ ። እስመ ፡ ብከ ፡ ሀሎ ፡ ሥልጣነ ፡ እግዚአ
ብሔር ፡ እስመ ፡ ጸሎትከኒ ፡ ትክል ፡ ወታሠልጥ ፡ በ
ከመ ፡ ይቤ ፡ ያዕቆብ ፡ ሐዋርያ ፡ እኅወ ፡ እግዚእነ ፡ ሶ
በ ፡ ይቤሎ ፡ ዘንተ ፡ ዘእልመክኑን ፡ ለአቡነ ፡ ተክለ ፡
ሃይማኖት ፡ ወውእቱሂ ፡ አቡነ ፡ ተክለ ፡ ሃይማኖት ፡
ብፁዓዊ ፡ ኃያል ፡ ያርብሐዊ ፡ ሰሚያ ፡ ዘንተ ፡ ነገረ ፡
እምአፈ ፡ ንጉሥ ፡ ተንሥአ ፡ ወአውተረ ፡ ጸልዮ ፡ ወ
እንቃዕደወ ፡ ገጸ ፡ መንገለ ፡ ሰማይ ፡ ወይቤ ፡ እግዚአ
ብሔር ፡ አምላስ ፡ አማልክት ፡ ወእግዚአ ፡ አጋዕዝ

ት ፡ ወንጉሥ ፡ ነገሥት ። ስምዓኒ ፡ ጸሎትየ ፡ ወስእለ ትየ ፡ አዘሰማዕከ ፡ ጸሎተ ፡ ኵሎሙ ፡ ነቢያት ፡ ወሐ ዋርያት ፡ ጸድቃን ፡ ወሰማዕታት ፡ ደናግል ፡ ወመነከ ሰት ፡ ጸኰተ ፡ ትጉሃን ፡ መላእክት ። ወጸሎታ ፡ ለእ ግዝእተ ፡ ኵልን ፡ ኃጥእተ ፡ አምሳል ፡ እምነ ፡ አምሳ ላት ፡ ወሙዳየ ፡ ስእለታት ፡ ሊተኒ ፡ ለኃጥእ ፡ ገብር ከ ፡ ኢትትኃየየኒ ፡ በእንተ ፡ አበስየ ፡ ወክሥት ፡ (Fol. 231b. 1.) ሎቱ ፡ ለዝንቱ ፡ ነገር ፡ ጥፍአት ፡ ርእ ሰ ፡ ለዝንቱ ፡ ዶርሆ ፡ ወዘንተ ፡ ሶበ ፡ ጸለየ ፡ አቡነ ፡ ተ ክለ ፡ ሃይማኖት ፡ መጽአ ፡ መልአክ ፡ ኀቤሁ ፡ እምሰ ማይ ፡ ወይቤሎ ፡ መልአክ ፡ እግዚአብሔር ፡ ኢትጸ ሊ ፡ በእንተ ፡ ዝንቱ ፡ ንጉሥ ፡ ዛጌ ፡ የአክሎ ፡ ዘወሀ ብክዎ ፡ ብዙኃ ፡ መዋዕል ፡ መጠነ ፡ ፫፻፷፭ዓመት ፡ እንዘ ፡ ኢይደልዎ ፡ ይቤለከ ፡ ዘንተ ፡ እግዚአብሔ ር ፡ ጎድግ ፡ ኢትጸሊ ፡ ወዮ ፡ምሰ ፡ ባሕቱ ፡ ናሁ ፡ አግ ባዕኩ ፡ ሎቱ ፡ መንግሥተ ፡ እግዚአብሔር ፡ ለይኩኖ ፡ አምላክ ፡ ወልደ ፡ ዳዊት ፡ ወለዘርኡ ፡ እስከ ፡ ለዓለ ም ። ወአግብኦቱ ፡ መንግሥተ ፡ አክ ፡ መንግሥተ ፡ ባሕቲቶ ፡ አላ ፡ ምስለ ፡ ቀርነ ፡ ቅብዕ ፡ ከመ ፡ ሥርዓ ተ ፡ አበዊሁ ፡ ነገሥተት ፡ ወአስማተ ፡ ዕፍረታትኒ ፡ ዘውእቱ ፡ ስሂን ፡ ወሜዓ ፡ ቀንሞስ ፡ ወቀናንሞስ ፡ ጽ ስጥቂስ ፡ ዕንጐታት ፡ ወማየ ፡ ከርክዕ ፡ ኮል ፡ ምስለ ፡ ፍሬ ፡ ወይን ፡ ዕሎንታት ፡ ገቢረክ ፡ ወአኀቢረክ ፡ ው ስተ ፡ ፭ጽዋዕ ፡ ደዮ ። ወአንተኒ ፡ ነሢአክ ፡ ዕጣነ ፡ መ ጠነ ፡ ፫ኀፍን ፡ ባእ ፡ ቤተ ፡ መቅደሱ ፡ ለእግዚአብሔ ር ፡ ወዕጥን ፡ ታቦተ ፡ ሕጉ ፡ ለእግዚአብሔር ፡ መጠ ነ ፡ ፫ሱባዔ ፡ ዕለታት ። ሶበኒ ፡ ትወፅ (Fol. 231b. 2.) እ ፡ እምዝንቱ ፡ ቤተ ፡ መቅደሰ ፡ ንሣእ ፡ ኀራረ ፡ ዕጣን ፡ በእደኪ ፡ በአሰተዋህዶ ፡ ምስለ ፡ ማይ ፡ ወደዮ ፡ ምስ ለ ፡ ዝንቱ ፡ ጽዋዓ ፡ ዕፍረታት ፡ ወድግም ፡ ቦቱ ፡ እም ቃለ ፡ ዳዊት ፡ ለምንት ፡ አንገለገ ፡እግዚአ ፡ ሚበዝ ኑ ፡ ሶበ ፡ ጸዋዕክዎ ፡ ይስማዕክ ፡ እግዚኦ ፡ በኃይልክ ፡ ግፍያሙ ፡ እግዚኦ ፡ ሰማዕነ ፡ ጐሥዓ ፡ ተሠሃለኒ ፡ እ ግዚኦ ፡ በከመ ፡ ዕበየ ፡ ሣህልክ ፡ ይትነሣእ ፡ እግዚኦ ፡ ነጽር ፡ ኪያክ ፡ እግዚኦ ፡ ኵነኔክ ፡ ተሠሃልክ ፡ አጽም ዕ ፡ እግዚኦ ፡ ዕዝነስ ፡ ምሕረተክ ፡ እሴብሕ ፡ እግዚአ ብሔር ፡ ነግሠ ፡ ደንገፀ ፡ አሕዛብ ፡ ስምዓኒ ፡ እግዚ አ ፡ ጸሎተየ ፡ አሌዕለክ ። ወእምነቢያትሂ ፡ ጸሎተ ፡ ሐና ፡ ጸሎተ ፡ እግዚዘእትነ ፡ ማርያም ፡ ወጸሎተ ፡ ዘ ካርያስ ፡ ወመሐልይ ፡ ፭ውዳሴ ፡ እግዝእትነ ፡ ማርያ ም ፡ ምስለ ፡ እንቀጸ ፡ ብርሃን ፡ ወጸሎተ ፡ ወንጌል ፡ ፯ወ፩ ፡ እሎተ ፡ ጸሎታት ፡ ሶበ ፡ ጸለይከ ፡ አንተ ፡ ፍ ጡነ ፡ ይፈልሕ ፡ ለከ ፡ ዝንቱ ፡ ቅብዓ ፡ ነገሥታት ፡ አ ሜሃ ፡ ንሥአ ፡ ለይኩኖ ፡ አምላክ ፡ ወቅብዖ ፡ በእዴ ከ ፡ ከመ ፡ ይኩን ፡ ንጉሠ ፡ መልዕልተ ፡ ኵሎሙ ፡ ነ ገሥታት ፡ ወይምልክ ፡ ባሕቲቱ ፡ ኵሎ ፡ ዓለመ ። ወ ለዝንቱሰ ፡ ቅብ (Fol. 231b. 3.) ዕ ፡ አክ ፡ ዘይትቀብዑ ፡ ኵሎሙ ፡ ነገሥታት ፡ እለ ፡ ነግሡ ፡ እምድኅሬሁ ፡ እ ንበለ ፡ ዳእሙ ፡ ዘርኡ ፡ ያዕቆብ ፡ ጻድቅ ፡ ወዓዲ ፡ ዘይ ትነሣእ ፡ እምድኅረ ፡ ዘርኡ ፡ ያዕቆብ ፡ ንጉሥ ፡ በመ ዋዕል ፡ በ፫፻፷፭ዓመት ፡ ዓለም ። ወዓመተ ፡ መ ንግሥቲኒ ፡ ለዘይነግሥ ፡ ንጉሥ ፡ መዋዕሊሁ ፡ መጠ ነ ፡ ፵ወ፫ዓመት ። ወለክኒ ፡ የሀብክ ፡ እመንግሥተ ፡ ዚአሁ ፡ ይኩኖ ፡ አምላክ ፡ ፭እደ ፡ ወይኩን ፡ ለክ ፡ ው እቱ ፡ ወልደ ። እመቦ ፡ ዘተሀበለ ፡ ላዕለ ፡ ዝንቱ ፡ ሕ ግከ ፡ ወመንግሥትከ ፡ ይትዋረስ ፡ መርገመ ፡ ወናሁ ፡ ከሠትኩ ፡ ኅቡአቲሁ ፡ ለእግዚአብሔር ፡ ወእንተኒ ፡ ኢታትርፎ ፡ ዳእሙ ፡ ቅብዖ ፡ ለይኩዎ ፡ አምላክ ። ወ ዘንተ ፡ ነገረ ፡ ተናጊሮ ፡ ዓርገ ፡ መልአክ ፡ እግዚአብሔ ር ፡ ውስተ ፡ ሰማያት ፡ ወአቡነሂ ፡ ክቡረ ፡ ስም ፡ ተክለ ፡ ሃይማኖት ፡ ሰሚዖ ፡ ዘንተ ፡ ነገረ ፡ እምአፈ ፡ መልአክ ፡ ቀብዖ ፡ ለይኩኖ ፡ አምላክ ፡ ወፈነዎ ፡ ውስተ ፡ ፀብዕ ።

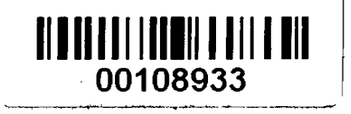
00108933

Digitized with financial assistance from
Observer Research Foundation
on 11 March, 2020